1.ª SECÇÃO

DIARIO DE PERNAMBUCO

14 PAGINAS

JORNAL MAIS ANTIGO EM CIRCULAÇÃO NA AMERICA LATINA — Orgão dos "Diarios Associados" — A. J. de Miranda Falcão, Fundador

RECIFE — PERNAMBUCO — BRASIL — N. 81 — ANNO 116 — DOMINGO, 6 DE ABRIL DE 1941

ULTIMA HORA

O REICH E A YUGO SLAVIA ABREM AS HOSTILIDADES

Tropas allemãs marcham, tambem, contra a Grecia

NEW YORK, 6 -- 3 HORAS -- DOMINGO -- URGENTE -- UNITED PRESS -- A NACIONAL BROADCASTING CORPORATION INFORMA QUE CAPTOU UMA MENSAGEM DE BERLIM INFORMANDO QUE A ALLEMANHA E A YUGO-SLAVIA ESTÃO EM GUERRA DESDE OS PRIMEIROS MINUTOS DE HOJE.

(Conclue na 9.ª pagina)

PACTO SOVIETICO-YUGO-SLAVO

ASSIGNADO, HONTEM, SERA' RATIFICADO LOGO EM BELGRADO

A Yugo-Slavia tem todas as fronteiras fechadas, excepto com a Grecia — Continuam intensos os preparativos militares em todo o paiz

EM FUNCÇÃO O BLOCO ALLIADO

LONDRES, 6 - Domingo - Urgente - (R.) — A Russia e a Yugo-Slavia assignaram um pacto.

A troca de ratificação terá logar o mais breve possivel, em Belgrado.

MOSCOU, 6 Domingo - Urgente - A Russia e a Yugo-Slavia assignaram um pacto de amizade e de não aggressão.

Essa noticia foi dada, hoje, pelo radio de Moscou.

O locutor adeantou que a troca de instrumentos de ratificação será realizada o mais depressa possivel, em Belgrado.

O pacto foi assignado pelo sr. Molotov, premier sovietico e o ministro do Exterior e o sr. Gravilovitch, ministro yugo-slavo em Moscou e "leader" do partido agrario.

A YUGOSLAVIA E O DESTINO DA FROTA BRITANNICA

TOKIO, 5 (T. O.) — A solução do problema da Yugoslavia determinará o destino da Grecia e da marinha de guerra ingleza no Mediterraneo oriental — escreve o Nichi-Nichi.

O jornal opina que Suez e Gibraltar passarão a outras mãos e o maior exito do eixo no Mediterraneo será interceptar a linha principal de communicação entre a Inglaterra e o seu imperio.

Outro factor que se não deve desprezar — segundo o mesmo orgão — é o constrangimento a que estão presos os inglezes no Mediterraneo oriental, onde se acham importantes forças inglezas que não podem ser utilizadas para outros fins.

Os actuaes esforços das potencias do eixo darão, sem duvida, os resultados previstos.

A FIRMEZA DA POLITICA HUNGARA

BUDAPEST, 5 (T. O.) — A imprensa hungara diz hoje que a rapidez com que se verificou a mudança do governo na Hungria, assim como a nomeação do sr. Bardossy, demonstram a firmeza da politica nacional hungara.

O Pester Lloyd dá um resumo da opinião dos circulos politicos:

"A tranquillidade e confiança reinam em todo o paiz com a nomeação do novo governo, que é herdeiro e successor do anterior do conde Teleki.

A sua missão consiste em continuar o trabalho de construcção no interior e de collaboração com os amigos no exterior.

O novo governo conhece a situação do paiz e as suas necessidades e está disposto a agir com absoluta lealdade ao mesmo tempo que com vontade firme e recta."

O "LEADER" CROATA DESEJA A PAZ

LONDRES, 5 (R.) — "O radio de Belgrado informa que o sr. Matcheck, chefe dos croatas, recebeu em audiencia o sr. Perroi Pierre.

A confirmação de que o leader croata deseja preservar a paz é dada por um artigo do seu proprio jornal, que diz:

"Nós croatas não pensamos um só instante que Belgrado tentaria modificar o statu quo da Croacia.

Vimos o general Simovitch, na sua primeira declaração governamental, declarar que não haveria modificação de pessoas ou material, por motivo do sr. Matcheck permanecer em Zagreb, por emquanto, consultando seus collaboradores sobre a melhor maneira de salvaguardar a paz."

AGGRAVA-SE A CADA MOMENTO

BELGRADO, 5 (R.) — A Yugoslavia fechou todas as suas fronteiras, excepto a com a Grecia.

Em Berlim, declara-se que não ha praticamente contacto diplomatico com este paiz.

(Conclue na 10.ª pagina)

Tres milhões de soldados nos Balkans

As possibilidades militares anglo-turco-greco-yugo-slavas

SOBRE ZAGREB

LONDRES, 5 (R.) — Noticias procedentes de Roma informam que o correspondente da agencia official italiana, em Berlim, declara que os circulos bem informados daquella capital julgam muito seria a situação na Yugoslavia.

Accrescentam que "o governo de Belgrado torna cada vez mais accentuada a sua politica de hostilidades para com o eixo" e que as medidas tomadas nas ultimas 24 horas não deixam duvida quanto ás intenções do general Simovitch."

FECHADAS TODAS AS FRONTEIRAS

BELGRADO, 5 (U. P.) — Todas as fronteiras, com excepção da grega, estão fechadas, desde a meia noite, ao transito de passageiros, exigindo-se de todos os viajantes uma licença das autoridades militares.

Esta manhã, em Belgrado, a policia começou a deter todos os automoveis particulares e caminhões, ordenando que regressassem ás suas garages.

Ao que parece, essa medida é uma preliminar para o registro pondo os vehiculos á disposição das autoridades militares.

RETIRAM-SE DAS CIDADES YUGOSLAVAS

LONDRES, 5 (R.) — Noticias chegadas de Vichy informam que o consul geral italiano, em Zagreb, sr. Aingor Grossi e seus auxiliares partiram com destino á Italia, hoje.

Despachos de Belgrado annunciam que os consules allemães de Serajevo e Spoleto regressaram á Allemanha.

Um despacho de Bucarest para a agencia official franceza desmente a noticia transmittida de Vichy, segundo a qual os subditos yugoslavos estão deixando a Rumania.

(Conclue na 10.ª pagina)

Edição de 26 paginas

3 Secções — Preço $500

Os inglezes occupam Adua

Sustado o avanço allemão na Libya

Obrigados a fazer alto pelos britannicos

5.000 prisioneiros italianos capturados na queda de Asmara

PERDAS

LONDRES, 5 (R.) — O communicado do Quartel General Inglez informa:

"Na Libya, columnas inimigas avançando de Benghasi para léste foram obrigadas, por nossas forças, a fazer alto.

A situação é bôa.

Na Erythréa, continua nosso avanço a partir de Asmara.

Elementos avançados encontram-se já ao sul de Adua.

Perto desse ponto, um batalhão de infantaria italiana foi surprehendido e capturado.

O total de prisioneiros feitos em Asmara eleva-se, agora, a cerca de 5.000; desses 4.000 são italianos.

Grande quantidade de material de guerra, machinas e material rodante foi capturada.

Na Abyssinia, após forte encontro com o inimigo, nossas tropas apoderaram-se de importantes posições defensivas no rio Awas.

Nos outros sectores nosso avanço prosegue, satisfatoriamente.

As forças sul-africanas fizeram diversos prisioneiros, incluindo o commandante de uma brigada."

CONTIDO O AVANÇO ITALO-GERMANICO

CAIRO, 5 (R.) — Officialmente, annunciou-se que o avanço italo-germanico a léste de Benghasi foi sustado e a situação está dominada.

As forças sul-africanas atravessaram o rio Awash, a 90 milhas de Addis-Abeba.

Quatro mil italianos e 600 soldados nativos foram capturados na area de Asmara.

A Real Força Australiana abateu seis apparelhos inimigos a oeste da Cyrenaica, damnificando outros.

Foram bombardeados objectivos na região de Jedabaya.

A RAF deu ás tropas todo o apoio necessario na campanha da frente da Erythréa e da Abyssinia.

Encontraram-se 63 apparelhos inimigos damnificados e 6 destruidos, quando se occupou o aerodromo de Diredawa.

(Conclue na 10.ª pagina)

NEUROSAN
PODEROSO TONICO E RECONSTITUINTE
AUGMENTA A ENERGIA MUSCULAR
EVITA A DECADENCIA ORGANICA

APRISIONADO UM BATALHÃO COLONIAL

KHARTUM, 5 (R.) — Um communicado official annuncia que foi capturado um batalhão colonial quando, prestes a proseguir na sua fuga, procurava embarcar um transporte motorizado.

Outra columna aprisionou duzentos soldados coloniaes e libertou sessenta sudanezes que se achavam prisioneiros.

Abateu o moral italiano

Perderam um batalhão de granadeiros de Savoia na queda de Keren

DECLINIO

LONDRES, 3 (Por Patrik Crosse, correspondente especial da Reuter junto ás forças britannicas na Erythrea e em Asmara) — Presenciei tres mezes de feroz guerra na Africa, para attingir Asmara, capital da mais velha colonia italiana.

A QUEDA DE KEREN ABATEU O MORAL ITALIANO

A cidade ergue-se num alto planalto de sete mil pés de altura, protegido por todos os lados por diminuta fileira de collinas.

Nossas tropas avançaram mais de 100 milhas através do paiz, affrontando a defesa obstinada de um inimigo com forças duas vezes maiores que as nossas.

Os italianos tinham ainda a vantagem de empregar tropas nativas.

Elles sempre renovaram seus ataques, mas o espirito fascista foi quebrado em Keren, pela dura opposição das tropas indianas e britannicas.

Entre Keren e Asmara o alto commando italiano appareceu reforçado por granadeiros da Savoya e tropas brancas frescas, trazidas de Addis-Abeba, mas foram completamente esmagadas ante a determinação de nossas forças.

ANTES DA ESTAÇÃO DAS CHUVAS

A campanha da Erythrea terminou virtualmente antes da estação das chuvas. Grande parte da campanha foi realizada pelas nossas tropas nos topos das escarpadas collinas, ás vezes, a quatro mil pé de altura, onde sempre eram satisfatoriamente abastecidos.

Todos a quem interroguei disseram que as rações alimentares tinham sido admiravelmente distribuidas.

(Conclue na 10.ª pagina)

Um appello do gal. De Gaulle aos francezes

Incita os compatriotas da Africa do Norte a esmagar o inimigo

MENSAGENS

CAIRO, 5 (R.) — Depois de ter conferenciado com as autoridades britannicas e de ter inspeccionado as tropas francezas que lutam no front oriental da Africa, o general De Gaulle lançou, hoje, pelo radio, o seguinte "Appello ás Armas" aos francezes da Africa do Norte, do Levante e Djibouti.

O discurso desenvolve o thema geral seguinte:

"A grande batalha do Mediterraneo aerminaria dentro de breves dias por uma victoria esmagadora, si a maior parte da frota e o Imperio Britannico não estivessem paralisados.

"Que os paralisa? — disse De Gaulle. O inimigo e os collaboradores do inimigo. Por que? Porque a Allemanha suffocou o Imperio Francez e já se infiltra nelle."

"Felizmente parte da frota e do Imperio já entrou na guerra e combate para restabelecer integralmente a França em sua grandeza e independencia."

"A hora chegou de imitar seu exemplo."

"Francezes do Imperio! Não tendes mais que alguns dias para escolher. A's armas."

O appello de De Gaulle coincide com a crescente effervescencia em todo o Imperio, onde o controle allemão suscita grandes appreensões.

No exercito, principalmente, nota-se viva inquietude. Weygand, para acalmar as inquietações, declarou, quando de sua volta de Vichy:

"O imperio será defendido contra todo e qualquer ataque, venha de onde vier."

CHEGOU A VICHY O GENERAL NOGUES

LONDRES, 5 (R.) — O general Nogues, residente geral francez no Marrocos, chegou a Vichy, esta tarde, onde permanecerá diversos dias, segundo um despacho da agencia D.N.B.

Foi recebido immediatamente pelo almirante Darlan com quem manteve uma longa palestra.

O general Nogues conferenciará tambem com varios outros membros do governo, sobre a situação do Marrocos.

OS NAZIS EM CASA BLANCA

LONDRES, 5 (R.) — A Agencia Franceza Independente informa:

"E' um facto incontestavel a

(Conclue na 10.ª pagina)

NÃO RECONHECEU O GOVERNO DO IRAK

LONDRES, 5 (R.) — Sabe-se que a Grã-Bretanha não se decidiu a reconhecer o governo do sr. Rashid Ali, no Irak.

Este politico deu um golpe de Estado, hontem, em Bagdad, assumindo o poder.

Crê-se que o movimento foi animado pelo eixo.

Lutam corpo a corpo

Os gregos occupam importante posição a 6.600 pés de altura na Albania

SUCCESSO

ATHENAS, 5 (U. P.)— Depois de uma luta corpo a corpo, os gregos occuparam, a 6.600 pés, um pico na parte septentrional do front da Albania, segundo irradiou hoje, á noite, a estação de Athenas.

As operações, nesse front, permaneciam sem alteração ha diversas semanas.

Hontem, a infantaria grega atacou o mencionado objectivo, depois de um pesado fogo de artilharia que desmoralizou o systema de defesa e demoliu as successivas linhas de combate inimigas.

A neve caia, cobrindo os logares por onde os homens avançavam.

As operações foram coroadas de completo successo; o pico foi assaltado por diversos lados a um só tempo.

AMEAÇA A' RECTAGUARDA

Os italianos dutaram a principio encarniçadamente, mas tiveram de se retirar precipitadamente, quando viram que havia perigo da linha de retirada ser cortada.

Pequenos destacamentos inimigos foram separados uns dos outros e foi nessa acção que se-

(Conclue na 10.ª pagina)

Tambem com a localidade de Asha Littoria

Nova derrota onde foram desbaratados pelos soldados do rei Menelik

PERSEGUIÇÃO

CAIRO, 5 (R.) — A agencia AFI informa:

"Annuncia-se a tomada de Adua, logar em que os italianos soffreram sangrenta derrota, em 1896, infligida pelos abyssinios.

Isto serve para fazer esquecer que Mussolini empreendeu, um dia, uma campanha contra o "Negus".

A população da cidade, que se acha a 90 milhas de Asmara, é de 6.000 almas.

A retirada dos italianos quasi sem resistencia prova que os factos de 1896 foram quasi nada em comparação com os desastres actuaes.

As forças francezas livres deram a sua contribuição.

A rota de Asmara, Adua e Gondar é a principal entre as linhas de communicação ethiopes.

Adigrat foi tambem capturada.

Na rota de Massauá já foram afastadas todas as minas.

As tropas sul-africanas continuam a avançar a 25 milhas por dia, em direcção a Addis-Abeba, como nos dois ultimos mezes. E' uma extraordinaria "performance".

O MATERIAL APPREENDIDO

"Os sul-africanos, combatendo no seu avanço, fizeram varios prisioneiros, ahi comprehendido um commandante de brigada.

Não ha posições defensivas entre Awash e Addis-Abeba, que poderia sair em 3 dias.

Parece que constituiu uma surpresa para os italianos a rapida conquista de Adua.

Addicções continuas se fazem ao numero de prisioneiros.

Grande quantidade de material, abrangendo locomotivas, carros e transportes diversos, se acha agora nas mãos dos alliados.

A RAF esteve, durante todo o tempo, muito activa,

(Conclue na 10.ª pagina)

DOR, GRIPE, RESFRIADOS?
GUARAINA
NÃO ATACA O CORAÇÃO

O SANGUE É A VIDA
TEM RHEUMATISMO? PURGUE O SANGUE DE PREFERENCIA AO ESTOMAGO
ELIXIR 914
O maravilhoso depurativo do sangue. Unico receitado pela classe medica. E' inoffensivo para as crianças. Combate as infecções de sangue, a Syphilis e o Rheumatismo
Tem espinhas? Depure o Sangue; não use creme nem pomadas. O Sangue é a Vida, deve-se, purgar o Sangue de preferencia ao Estomago. Não deixe para amanhã, comece hoje á tomar ELIXIR 914 adoptado no Exercito e Marinha, receitado por milhares de medicos. VIDROS DUPLOS: CONTÉM O DOBRO DO LIQUIDO E CUSTA MENOS QUE DOIS VIDROS PEQUENOS.
NÃO FAÇA ISSO!

CONSTRUCÇÃO DO EDIFICIO DA SECRETARIA DA FAZENDA

Sete firmas constructoras apresentaram propostas

Realizou-se, hontem, ás 14 horas, na séde do Instituto de Previdencia, uma reunião da commissão julgadora da concorrencia aberta para a construcção do edificio da Secretaria da Fazenda, para recebimento das propostas apresentadas pelos concorrentes.

Presidiu-a o sr. José do Rego Maciel, secretario da Fazenda, presentes o director do Instituto, engenheiros e pessoas interessadas.

Tomaram parte na concorrencia sete firmas constructoras: Christian & Nielsen, Manoel Cesar de Moraes Rego, J. Brandão & Magalhães B. Dutra & Cia. Ltda., Companhia Constructora Nacional, Alvaro Celso Uchôa Cavalcanti e Companhia Constructora Baerleine.

São as seguintes as propostas. — Christian & Nielsen, 3.876:783$400, com o prazo de 14 mezes; Manoel Cesar de Moraes Rego, 3.170:390$400, 13 mezes; J. Brandão & Magalhães, 3.445:127$500, 19 mezes; B. Dutra & Cia. Ltda., 3.127:409$200, 10 mezes; Companhia Constructora Nacional, 3.469:220$000, 19 mezes; Alvaro Celso Uchôa Cavalcanti, 3.553:102$000, 20 mezes e Companhia Constructora Baerleine, 3.135:770$400, 16 mezes.

A commissão julgadora da concorrencia estudará as propostas apresentadas e emittirá um parecer a ser approvado pelo secretario da Fazenda.

Olhe a vida com bons olhos!
Colirio MOURA BRASIL

Plantão de pharmacias

De accordo com a tabella organizada pelo Departamento de Saude Publica, estarão de plantão hoje, as seguintes pharmacias:

BAIRROS: Santo Antonio — Concordia; S. José — São Geraldo e Coração de Jesus; Boa Vista — Silva Ferreira; Pina — Pharmacia do Pina; Afogados — Salva-Vidasá Apeias — Estancia; Tiripió — Cordeiro; Soledade — Royal; Capunga — Pharmacia Capunga; Torre e Madalena — Povo; Zumby — Caldas; Caxangá — Sanitaria; Poço — Pharmacia do Poço; Avenida Norte — Imperio; Encruzilhada — Toscano; Casa Amarella — Arrayal; Campo Grande — Liberdade; Arruda — Durval; Agua Fria — Protectora; Mundão — Modelo e Santo Amaro — Pharmacia S. Amaro.

Incorrerá em pena de multa a pharmacia que funccionar em dia de domingo, sem que esteja incluida na tabella.

Vae regressar ao seu posto

RIO, 5 (A. N.) — O general Edgar Facó, commandante da 8ª Região Militar de Belem, vae regressar ao seu posto, em virtude de ter terminado o seu serviço nesta capital.

Para salvaguardar a SAUDE de seus filhos

A saúde dos filhos é a ventura das mães. E essa saúde depende muitas vezes de um pequeno nada. Um remédio contra indicado é o bastante para abalar o delicado organismo das crianças. Cuidado, mães! Um desarranjo intestinal póde trazer graves consequências se não fôr atalhado imediatamente com o legitimo LEITE DE MAGNESIA DE PHILLIPS, o remédio cuja fórmula inalteravel é aprovada por médicos de todo o mundo, que o recomendam e receitam.
Tambem em forma de comprimidos sob o nome MILMA
Leite de Magnesia de PHILLIPS

Mais dois aviões doados hontem, um ao Aero-Club de Marilia e outro ao de Blumenau

O PRIMEIRO PELO "LAR BRASILEIRO" E O SEGUNDO POR UMA DAS GRANDES ORGANIZAÇÕES TEXTEIS DO BRASIL — EM PLENO DESENVOLVIMENTO A CAMPANHA DOS "DIARIOS ASSOCIADOS" SOB A INSPIRAÇÃO DO MINISTERIO DA AERONAUTICA

RIO, 2 (A. M.) — Continúa a repercutir em todo o paiz, com uma verdadeira mobilização de todos os homens de boa vontade, a campanha para dar aviões de treinamento á mocidade brasileira.

O appello do sr. Salgado Filho, ministro da Aeronautica, por intermedio dos **Diarios Associados**, encontrou a mais profunda resonancia e cada dia mais se eleva o numero de aviões doados aos Aero-Clubs de diversos Estados.

A nação acompanha com enthusiasmo esse bello movimento que vem coroar a obra realizada pelo presidente Getulio Vargas em favor da aviação nacional. Dar asas ao Brasil tem sido realmente uma das preoccupações do chefe da Nação e ao crear o Ministerio da Aeronautica o seu pensamento foi coordenar nesse sentido todos os esforços.

Já varias figuras de projecção nos nossos circulos sociaes, empresas e instituições, trouxeram sua generosa contribuição á campanha em pleno desenvolvimento, e ainda hoje temos a registrar a doação de mais dois aviões.

A OFFERTA DO "LAR BRASILEIRO"

O sr. Pedro Corrêa e Castro, em nome do **Lar Brasileiro**, acaba de offerecer um avião destinado ao Aero Club de Marilia, em S. Paulo.

A'quella poderosa instituição, que, com a **Sul America**, está ligada aos notaveis empreendimentos da familia Larragoiti no Brasil, já deve o Rio de Janeiro o extraordinario surto de suas construcções modernas, que embellezam todos os seus bairros. Graças ao seu systema de financiamento, a velha cidade se transforma rapidamente e apresenta outra physionomia.

O AERO CLUB DE MARILIA

O avião doado pelo **Lar Brasileiro**, que assim participa de mais um movimento nacional, será entregue, como dissemos, ao Aero Club de Marilia, que possue um dos maiores e mais bellos campos de aterrisagem do paiz. Conta já com 23 aviadores brevetados que, por falta de avião de aprendizagem, se formaram no Aero Club de Garças.

Possue ainda o Aero Club de Marilia 22:000$000 em caixa, que serão applicados no pagamento de horas de vôo a rapazes pobres.

O **Lar Brasileiro**, ao offerecer um avião a esse Aero Club, liga o seu nome á grande iniciativa da creação de poderosas forças aereas nacionaes.

A OFFERTA DE MAIS UM AVIÃO

Uma das maiores empresas texteis do Rio de Janeiro vem tambem de offerecer um avião, que será entregue ao Aero Club de Blumenau.

Esse gesto põe em maior relevo o desinteresse e a elevação da campanha para dar asas ao Brasil, campanha que empolga o espirito de todos os patriotas.

UM ALMOÇO A TRES DOS DOADORES, OFFERECIDO PELOS "DIARIOS ASSOCIADOS"

RIO, 2 (A. M.) — O sr. Assis Chateaubriand, director dos **Diarios Associados**, reuniu hontem em um almoço, no restaurante **Palacio Crystal**, varias personalidades destacadas nos meios aviatorios e enthusiastas da aviação, visando homenagear tres dos presentes, os srs. Wolf Klabin, Baptista da Silva e Othon Lynch Bezerra de Mello, que acabam de inscrever os seus nomes entre os dos generosos doadores de aviões a diversos Aero-Clubs. Tomaram parte no almoço, além desses convivas, os srs. coronel Eduardo Gomes, tenente-coronel Francisco Mello, major Carneiro de Mendonça e Souza Mello, directores do Banco do Brasil; sr. Moraes Coutinho, sr. Oscar Berardo, usineiro em Pernambuco, e major Nelson Mello.

A reunião serviu de motivo para uma cordial e proveitosa troca de idéas sobre o actual surto de desenvolvimento da aviação nacional, e meios pelos quaes, attendendo ao appello do ministro da Aeronautica, a iniciativa privada pode accentuar a sua inestimavel ajuda.

Na hora dos "toasts", o sr. Souza Mello declarou que se incorporava com satisfação á Legião do Ar e que se compromettia a ser um grande advogado da campanha para dar asas á mocidade do Brasil.

Explodiram duas bombas

LONDRES, 5 (R.) — O Departamento de Café foi attingido por duas bombas de alto poder explosivo, nos recentes raids, conforme se divulgou hoje.

O Papa recebe quatro mil operarios

CIDADE DO VATICANO, 5 (T. O.) — O Summo Pontifice recebeu hoje, em audiencia, ao cardeal Jossé, secretario do consistorio.

Amanhã, Pio XII receberá 4.000 operarios de uma fabrica de material de guerra.

Foi annunciado que o radio do Vaticano retransmittirá em quasi todos os idiomas a allocução do Santo Padre, que, segundo se julga, consistirá num appello aos catholicos de todo o mundo.

TERIA IRROMPIDO UM VULCÃO NA BAHIA

RIO, 5 (A. N.) — Um telegramma não confirmada da Bahia informa haver irrompido um vulcão nos terrenos da fazenda Bella-Vista, municipio de Campo Formoso.

Na cidade do Salvador o facto despertou grande interesse, agglomerando-se o povo em frentes ás redacções, a cata de noticias.

Pela vida do jornalista luso Fidelino Costa

Foi victima dos odios dos republicanos e dos franquistas — Certeza de que será ouvido o appello dos profissionaes da imprensa brasileira

RIO, 3 (A. M.) — Quem é Fidelino Costa, o jornalista portuguez condemnado á pena capital, na Hespanha e que reune, neste momento, em torno de si profissionaes de imprensa do Brasil e Portugal, numa bonita demonstração de solidariedade humana? E', justamente, sobre sua pessôa a entrevista que hoje divulgamos. Fizemol-a com um seu antigo companheiro, na redacção de "O Mundo", o grande orgão republicano. Trata-se de Figueiredo Lima, que exerceu varios cargos na administração colonial portugueza, taes como subdelegado do procurador da Republica em Porto Amelia (Nyassa), e membro da Assembléa Legislativa de Cabo Verde. Filiado ao Partido Republicano Portuguez, desde os tempos da propaganda, exerceu o cargo de administrador do Conselho de Cintra, e, mais tarde, as funcções de secretario dos ministros do Commercio e das Colonias, no gabinete José Domingues dos Santos. Membro que é, tambem, da A. B. I. ouvido pela nossa reportagem, mostrou-se satisfeito com a campanha por nós iniciada, sob os auspicios da Casa do Jornalista e em collaboração com o movimento identico iniciado pela "Voz", de Lisbôa. Assim começou seu depoimento o sr. Figueiredo Lima:

— Tenho acompanhado com a mais viva emoção o movimento iniciado pela Associação Brasileira de Imprensa e tão calorosamente apoiado pelo vibrante DIARIO DA NOITE, em favor de Carlos Fidelino Costa, preso e sentenciado a morte na Hespanha. E não admira que me sinta emocionado, porquanto Fidelino Costa foi meu companheiro na redacção do jornal "O Mundo", e os jornalistas não esquecem nunca os momentos de bôa camaradagem nos dias da bôa ou má fortuna. Como jornalista, como portuguez e como antigo companheiro de Fidelino, considero a attitude dos jornalistas brasileiros mais do que uma simples expressão dos sentimentos de uma classe, para enquadral-a no plano das grandes manifestações de solidariedade da propria raça.

OUTRO CASO

— Não é esta a primeira vez que o Brasil pela sua imprensa e pela alma vibratil do seu povo acode em defesa de cidadãos portuguezes ameaçados da pena capital. Ha varios annos o negociante portuguez Oliveira Coelho, autor de uma tragedia a bordo do "Deseado", foi condemnado pela justiça ingleza á pena ultima. A voz do Brasil fez-se ouvir como se fôra um de seus filhos o condemnado. Foi tão grande o clamor tão nobre e espontanea a solidariedade com a desventura do portuguez já no limiar da morte, que o grande rei Jorge V usando da munificiencia real não só perdoou a pena como ainda restituiu o condemnado ao seio da sociedade. A inflexivel Inglaterra, longe de enfraquecer a sua rigida autoridade enobreceu-se e demonstrou uma elevada compreensão pelos grandes gestos de solidariedade humana.

PRESO PELO GOVERNO DE AZANA

Perguntámos ao nosso entrevistado quem havia prendido o jornalista portuguez.

— O governo Azana prendeu-o, e do general Franco condemnou-o — respondeu o antigo redactor de "O Mundo". A explicação desse paradoxo é, porém, facilima.

Como é do conhecimento de todos, portuguezes de varios matizes politicos luctavam num e noutro campo; é como era de esperar, transportaram para o solo hespanhol não só as suas rivalidades politicas como até os seus odios pessoaes, que eram realmente profundos.

No campo republicano, por exemplo, havia desde o monarchico constitucionalista ao mais exaltado sectario de Moscou. Predominavam entre os exilados portuguezes os elementos dos varios partidos republicanos, é certo; mas lá estavam hombro a hombro os considerados responsaveis pela famosa "Leva da Morte", onde perdeu a vida o visconde da Ribeira Brava, e todos sabem que entre elles os republicanos democraticos toda a reconciliação era impossivel.

Dessa forma, porque não admittir a hypothese de uma denuncia cavilosa, apresentando Fidelino aos olhos dos republicanos como espião a serviço do general Franco? Devemos recordar que o infortunado jornalista exerceu as funcções de chefe da policia politica numa época em que a repressão contra os inimigos da Republica teve de assumir um caracter demasiadamente energico...

NOVA DENUNCIA

— Sobreveio depois a victoria do general Franco. Imbuidos do mesmo odio, os adversarios de Fidelino que luctavam nas hostes do caudilho podiam ainda apresental-o como espião a serviço dos contrarios. O seu passado de revolucionario republicano e a circumstancia de se encontrar exilado na Hespanha por suas idéas contrarias ao regimen do 28 de maio serviram para illustrar a denuncia. Não se pode affirmar que tenha sido assim, claro está; mas esta é por certo a explicação mais aceitavel. Depois, numa nação ainda conturbada pelos dolorosos acontecimentos da guerra civil, toda a serenidade para distinguir entre o Bem e o Mal era manifestamente impossivel. Os tribunaes militares podiam agir sob o influxo das melhores intenções, e certo estou de que assim agiram; mas as circumstancias não eram as mais propicias para uma justiça recta e imparcial.

CONFIA NO PERDÃO

Antes de terminar a entrevista o sr. Figueiredo Lima, disse:

— Eis porque estou plenamente convencido de que o generalissimo Franco, ora investido das elevadas funcções de chefe do Estado da nobre nação hespanhola ha de ponderar tudo isso, e ha de levar tambem em linha de conta a sympathia da nação portugueza e os calorosos appellos da imprensa brasileira, para perdoar a pena a Carlos Fidelino Costa. De resto não é da vida de um jornalista portuguez que depende, por certo, a consolidação do novo regimen na Hespanha.

Reina calma em Bagdad

BAGDAD, 5 (R.) — Sabe-se que o regente do Irak abandonou o paiz, dirigindo-se para Masrah, no Iran, em seguida ao dominio do poder pelo leader nacionalista Rashid Ali.

Reina calma em Bagdad.

A acção de Rashid Ali provocou a demissão do general Taha Hashimis, do governo, "devido a terem falhado seus esforços para afastar a tensão."

Os agronomos de Pernambuco, por intermedio de seu orgão de classe, a Associação dos Agronomos, offereceram, hontem, no Grande Hotel, um almoço ao sr. Barcellos Fagundes, director do Instituto de Pesquizas Agricolas do Ministerio da Agricultura e que durante varios annos exerceu suas actividades no I. P. A., deste Estado.

O almoço, ás 13 horas, teve o comparecimento do homenageado, do secretario da Agricultura, chefes de serviços federaes e estaduaes, directores e membros da Associação, professores da Escola de Agronomia de Dois Irmãos, technicos e auxiliares do Instituto de Pesquizas, além de representantes da imprensa.

Au champagne falou o agronomo Heitor Tavares, director do Serviço de Algodão da Producção Vegetal. Referiu-se á actuação do sr. Barcellos Fagundes no Instituto de Pesquizas de Dois Irmãos e resaltou sua contribuição para o desenvolvimento dos estudos agricolas em nosso meio.

Falou em seguida o prof. José Ernesto, da cadeira de Chimica Agricola da Escola de Agronomia, orador que fez a saudação official, seguindo-se com a palavra o agronomo Jairo Lins e Silva, da Estação de Curados.

O sr. Barcellos Fagundes agradeceu e accentuou seu interesse pelas cousas de Pernambuco; desde que se ausentara procurou sempre acompanhar o desenvolvimento dos estudos agricolas deste Estado. Resalta que é com satisfação que registra o progresso verificado. E termina por agradecer a homenagem de seus amigos de Pernambuco.

REVISTA DO BRASIL

Como é julgado no estrangeiro o importante mensario

De ha muito que a **Revista do Brasil** se firmou como o principal orgão de cultura do paiz. Publicação de natureza sobretudo literaria, mas que acolhe tambem trabalhos sobre assumptos de arte, sciencia, politica, historia, sociologia, etc., a **Revista do Brasil** constitue o mais fiel espelho da nossa actividade intellectual, o indice mais vivo e seguro do movimento espiritual da nossa terra.

Em suas paginas collaboram os maiores nomes, dentre os escriptores brasileiros e portuguezes e, não raro, de outras nacionalidades — francezes, norte-americanos, etc. Sem partidarismos mesquinhos, aberta á discussão elevada e serena das idéas, nella encontram campo todos os homens de intelligencia. Moços e velhos comparecem nas suas columnas e, emquanto divulga trabalhos de nomes consagrados, dá, igualmente, guarida aquelles que começam. Neste sentido pode a **Revista do Brasil** orgulhar-se de mais de uma revelação interessante, como, por exemplo, Dinah Silveira de Queiroz, a autora illustre do romance **Floradas na Serra**, á em 3ª edição.

Em 1939, por occasião do centenario de Machado de Assis, em meio á immensa producção disseminada por ornaes e revistas acerca do grande escriptor, coube á **Revista do Brasil** a honra de, com o seu numero especial, de há muito esgotado, haver fornecido a mais importante contribuição — titulo que todos lhe reconhecem, sem contestação possivel.

Além da collaboração avulsa, de cerca de 10 trabalhos por numero — ensaios literarios, historicos, sociaes, philosophicos, contos, poemas, etc. — mantem a **Revista do Brasil** as seguintes secções assignadas: — Livros, por Waldemar Cavalcanti e outros criticos; Letras Portuguezas, por Lucia Miguel Pereira; Cinema, de Rachel de Queiroz; Theatro e Artes Plasticas, de R. Navarra; Politica Internacional, de Austregesilo de Athayde, e Letras Norte-Americanas, secção recentemente creada e em que têm collaborado figuras como Gilberto Freyre, Sergio Buarque de Hollanda, Mario de Andrade, Affonso Arinos de Mello Franco, Tristão d Athayde, Octavio Tarquino de Souza e outros. Todos os mezes a **Revista publica**, nas secções **O Conto Brasileiro** e **O Conto Estrangeiro**, respectivamente, producções de contistas nossos, appareciddos em volumes esgotados ou, ha muito tempo, em periodicos, e de contistas estrangeiros, especialmente traduzidos por collaboradores da **Revista**.

A materia redaccional comprende varias secções: **Notas e Commentarios**; **Pesquisas e Documentos**, que á tem dado á estampa cartas de illustres escriptores e politicos nossos, além de documentos de interesse historico, como **O libello do Povo**, de Salles Torres Homem, e **Acção, Reacção, Transacção**, de Justiniano José da Rocha; **Variedades**, **A' margem de Revistas Estrangeiras**, resumo de importantes trabalhos, traduzidos, sobre varios assumptos de interesse, principalmente relacionados com a politica internacional; **Resenha do Mez**, **Registro Bibliographico** e **O Conflicto Europeu**; que acompanha de perto, através das publicações estrangeiras, o desenrolar da guerra que ora ensanguenta a Europa.

A posição de 1º plano que a **Revista do Brasil** occupa entre as publicações nacionaes congeneres é por todos reconhecida, não somente no paiz como no estrangeiro — em Portugal e nos Estados Unidos, sobretudo. Ha pouco tempo era o **Jornal do Commercio e das Colonias**, importante diario portuguez, que lhe reconhecia, á **Revista**, essa primazia; logo depois a Divisão de Cooperação Intellectual da União Pan-Americana, em Washington, numa lista selleccionada de periodicos de interesse geral publicados na America Latina, considerava á **Revista** "a mais importante publicação literaria do Brasil"; ultimamente Richard Pattee, director da Secção de Relações Culturaes do Departamento de Estado, em Washington, em carta de 3 de fevereiro, á direcção do importante orgão de cultura, diz: "Não conhecemos a **Revista do Brasil**, não de reputação, de maneira que agradecer-lhe-ei infinitamente a sua amabilidade em enviar alguns exemplares e ao mesmo tempo os preços de assignatura para o estrangeiro".

Convidamos os nossos assignantes em atrazo a virem reformar as suas assignaturas para o anno de 1941 afim de que não seja interrompida a remessa do DIARIO DE PERNAMBUCO para os seus endereços.

SANGUENOL
contem 8 elementos tonicos: Arseniato, Calcio, Vanadato, Phosphoro, etc.
Os Pallidos, Depauperados, Esgotados, Anemicos, Mães que criam, Magros, Crianças Rachiticas
Receberão a tonificação geral do organismo, com o
SANGUENOL
FORMULA ALLEMÃ

O MOMENTO INTERNACIONAL

A despeito de um communicado inglez ter dito, hontem, que a progressão italo-allemã na Cyrenaica fôra contida; em Londres admitte-se a possibilidade de que novos avanços se façam, além de Benghasi.

Entretanto, o general Wavell já tem os elementos necessarios para esbarrar o avanço, onde ache conveniente.

Si os allemães, atacando na Cyrenaica, pensavam descongestionar a frente da Africa Oriental, se enganaram, redondamente, pois os italianos continuam em franca retirada. Massaua ainda não caiu, até a hora em que estamos redigindo este boletim, mas a sua situação se pode considerar insustentavel.

Tambem não será possivel ao duque de Aosta manter por muito tempo a posse de Addis-Abeba, para onde os inglezes avançam, desde que se apoderaram da importante posição de Diredawa.

O duque até aqui não respondeu á mensagem que cavalheirescamente lhe dirigiu o general Wavell, sobre as condições da população civil. Todavia, aggrava-se a posição desses colonos, na imminencia de serem sacrificados pelas vindictas dos nativos.

Os allemães podem conseguir algumas vantagens locaes na Cyrenaica, mas nada poderão fazer para salvar os restos da forças italianas, que recuam na Erythréa e na Ethiopia. Hontem mesmo foi occupada a cidade de Adua, nome fatidico na historia da guerra colonial italiana, pois recorda o desastre de 1896, quando o negus Menelik venceu as forças peninsulares.

Em 1935, Graziani vingou essa humilhação, mas em 1941, o general Wavell submette outra vez os italianos a novo insuccesso.

Outras posições de não menor importancia foram tambem occupadas, prevalecendo em muitos circulos a convicção de que os italianos tiavez não supportem por muitos dias o peso da offensiva ingleza, que acabará por encurralal-os numa verdadeira estrangulamento.

Teremos de attribuir a maior importancia aos raids que a aviação ingleza fez sobre o porto de Brest, onde se encontram os grandes encouraçados de batalha allemães que estavam ha dias fazendo a guerra de corso no Atlantico.

Descobertos nas docas do porto francez, a RAF submetteu-os a intenso bombardeio, cujos effeitos se fizeram sentir nas poderosas bitionaves.

Até o momento, não ha signal de que Hitler tenha mandado desferir o golpe sobre a Yugo-Slavia.

A semana santa deve causar a Mussolini certos receios, pois que numa sexta-feira da Paixão invadiu a Albania e a Albania tem sido o cemiterio das legiões fascistas.

Estará o Fuehrer com cerimonia ou duvida, antes de ordenar a marcha de sua machina de guerra, neste domingo de Ramos?

O ataque ao "Taubaté"

Novos detalhes sobre a aggressão ao navio brasileiro

RIO, 5 (A. N.) — Divulgam-se novos e impressionantes detalhes da aggressão do "Taubaté".

O conferente Francisco Fraga morreu duma rajada de metralhadora do bombardeiro nazista, no momento em que agitava a bandeira brasileira como signal de que se tratava de navio neutro.

Ao contrario do que foi divulgado, a tripulação do "Taubaté" estava segurada, devendo a familia Fraga receber 41:000$000.

RIO, 5 (A. N.) — Noticia-se que o embaixador inglez recebeu, em audiencia especial o genitor de José Francisco Fraga, morto a bordo do "Taubaté", promettendo todas facilidades do seu governo para a remoção do corpo para esta capital.

A directoria do Lloyd Brasileiro expediu ordens para exhumação dos despojos que deverão ser embarcados no vapor "Goazeiro".

Incendio no edificio do Thesouro, em Cuba

HAVANA, 5 (R.) — O incendio do edificio do Thesouro põe em perigo importantes documentos e grande depositos de papel moeda.

Com Sal Hepatica
LIVREI-ME DO RHEUMATISMO POR 2 PODEROSAS RAZÕES
1º Porque Sal Hepatica expulsa do sangue e dos musculos as toxinas depositadas em virtude do mau funccionamento intestinal e mantem a reserva alcalina necessaria ao organismo.
2º Porque Sal Hepatica ajuda o figado e a vesicula biliar a manterem o fluxo da bilis indispensavel á saude e á regularidade das funcções intestinaes, preservando a saúde das infecções lentas mas perigosas provocadas pela prisão de ventre.
3º Porque Sal Hepatica corrige o excesso de acidez gastrica e promove a digestão e assimilação perfeita dos alimentos. É uma bebida agradavel como um refresco! Um copo de Sal Hepatica todas as manhãs, dá-lhe uma disposição physica invejavel!
COMECE hoje a tomar Sal Hepatica! Sal Hepatica, um laxante suave que não crea habito, protege-o do rheumatismo e mantem a sua saúde! Em todo o mundo, milhares e milhares de pessoas augmentam o appetite, a energia e o vigor physico tomando Sal Hepatica! Compre um vidro de Sal Hepatica, use-o diariamente e observe a differença! Sal Hepatica é encontrado em todas as pharmacias e drogarias.
SAL HEPATICA É RECOMMENDADO PELOS MEDICOS, HA MAIS DE 40 ANNOS PARA: Enjôo - Biliosidade - Insufficiencia hepatica - Dôr de cabeça - Rheumatismo - Obesidade excessiva - Cansaço - Perturbações digestivas.
AO LEVANTAR-SE, TOME
Sal Hepatica
UM LAXANTE MINERAL EFFERVESCENTE QUE COMBATE A ACIDEZ

Actos do Governo Estadual

Nomeação de adjunto de promotor — A renda da Directoria de Docas — Exame de saúde na Junta Medica do Estado — O Thesouro pagará amanhã ao 6.º dia util — I.P.S.E. — Cobrança de impostos municipaes

O interventor federal no Estado assignou, hontem, os seguintes actos:

nomeando Genes Accioly Lins para exercer o cargo de adjunto de promotor publico da comarca dos Barreiros;

Eutropio Barbosa Cabral para exercer o cargo de investigador de policia de 2ª classe, na vaga aberta com o fallecimento de Antonio Henrique de Lima;

a professora Aretusa Pires de Freitas para reger a cadeira 26, 1ª entrancia, da séde do municipio de Bodocó;

pondo á disposição da Directoria Geral de Educação Physica, sem prejuizo dos seus vencimentos, a professora Iéte Vieira Lorega, da cadeira 49, trabalhos mannuaes do grupo escolar Martins Junior, na capital.

Telegrammas recebidos pelo interventor federal:

Do RIO — Tenho honra communicar vossencia presidente republica approvou projecto decreto lei Prefeitura Recife isentando de impostos novas edificações urbanas, com as alterações de redacção constantes parecer Departamento Administrativo e limitação das mesmas aos prédios até 30 contos de reis. Expediente segue via postal. Saudações attenciosas. (a.) Francisco Campos.

De BOM CONSELHO — Communico vossencia acto esta data, criei Escola na Villa Caldeirões, com denominação presidente Getulio Vargas. Attenciosas saudações. (a.) José Pedro, prefeito.

De RIO — Póde mandar rebocador. Draga seguirá principio maio com rebocador. Depois doze seguirá engenheiro especialista projectar carreira e estudar construcção dique. Cordenes saudações. (a.) Guilhem, ministro marinha.

SECRETARIA DE AGRICULTURA

O secretario de Agricultura recebeu hontem o seguinte telegramma do gerente da Cooperativa de Salgueiro:

"Communico vossencia nossa cooperativa está pagando retorno algodão. Financiamento effectuado safra passada base 70 por cento preço mercado. Percentagem restante chegando ás mãos productores acrescida 32000 arrobas producto".

SECÇÃO DE SERICULTURA

O secretario de Agricultura recebeu do director do Departamento Nacional da Producção Animal do Ministerio da Agricultura o seguinte telegramma:

"Com referencia vosso pedido dirigido sr. ministro officio 31, de 6 de fevereiro corrente anno, tenho prazer communicar-vos este departamento cederá esse Estado uma fiação barbacena e um reseccador casulos que desde já ficam disposição essa secretaria".

SECRETARIA DE VIAÇÃO E OBRAS PUBLICAS

DIRECTORIA DE DOCAS E OBRAS DO PORTO DO RECIFE — Renda do dia 4 — 54:079$400; Renda de 1 a 3 — 96:137$200; Total — 150:216$600.

DELEGACIA DE TRANSITO

Por infracção ao Regulamento Geral do Trafego Publico, estão sendo chamados a comparecer a essa Delegacia, no prazo de 48 horas, os conductores dos vehiculos abaixo.

DIA 4-4-941. — Resalva vencida — 5893 e 1009; placa mal illuminada — 3301 e 1148; não diminuir a intensidade da luz — 3463; excesso de busina — 3618, 3179 e 4973; trafegar contra mão de direcção — officina — 40 (bond); falta de quitação com o Instituto — 3388, 1103 e 6167; falta de precaução — 1134 6934 e bond — 310; cortar outro vehiculo no cruzamento — 563 e 2923; interromper o trafego — 3181, não fazer o signal regulamentar — 3561 e 2482; estaccionar contra mão em direcção — 6071; estaccionar em local não permittido — 1923, 3534, 2967, 1640 e 2485, avanço ao signal — 2492, 3239, 3249, 590, 3606, 3030 3877, 436, 740, 1938 e 3547; meio fio bond parado — 3282 e 853; não soccorrer a victima — 6954; falta de habilitação — 3388; desobediencia ao signal de parada — 3606, 3877 e 2791; fazer curva na contra mão em direcção — 1164-P.B.; trafegar contra mão por edital — 3844; estaccionar em fila dupla — 871, não diminuir a marcha no cruzamento — 97, 843, 2450 e 555-A.L.; falta de luz no pharol — bond — 508; trafegar fóra da hora — 6700 e 5481; falta de matricula — 6760 e 6905; não dar baixa — 6760; lavar vehiculo na via publica — 19.

JUNTA MEDICA

A Junta Medica do Estado está convidando a comparecerem no Departamento de Saude Publica, ás 14 horas de amanhã, os seguintes requerentes: — José Rodrigues Miranda, Francisca Olinta Cavalcanti Ionisia Ipirapoan de Ubaltá, Amaro Soares da Silva, Alvina Velloso, Elpidio Francisco de Oliveira, Pedro Americo Luna, Cecilia Baviera Jacome de Araujo, Ronaldosa Nepomuceno da Cunha, Maria Alice Dantas do Rêgo Barros, Esther Guedes Alcoforado, Ivone de Motta e Albuquerque, Jorgelina Pimentel Galvão, Maria de Lourdes Almeida Moraes e Maria José Bezerra Balthar.

THESOURO

O Thesouro pagará, amanhã, ao 6º dia, sendo: — NO 1º TURNO (das 9 ás 11 horas): — Escolas Technicas Profissionaes, Escola Rural "Alberto Torres", Serviço de Musica e Canto Orpheonico e Federação dos Clubs Agricolas Escolares.

NO 2º TURNO (das 14 ás 16 horas): — Escola Normal, inspectores e directores de grupos da capital.

— O pagamento será effectuado mediante a apresentação da carteira de identidade.

— A directoria geral do Thesouro está chamando a attenção dos interessados para um aviso que está sendo publicado no Diario do Estado, acerca de substituições de apolices caucionadas na repartição.

INSTITUTO DE PREVIDENCIA DOS SERVIDORES DO ESTADO

O Instituto de Previdencia dos Servidores do Estado pagará amanhã, segunda-feira, 6º dia util, aos pensionistas de ns. 2.001 ao fim.

PREFEITURA

Imposto e taxas em chamada — 1º SEMESTRE DE 1941 — Imposto predial, aguas não devidamente canalizadas e taxas de illuminação, limeza e calçamento do bairro do Poço.

IMPOSTO DE VIVEIROS — A directoria da Fazenda está chamando a attenção dos interessados para o art. 32, do decreto orçamentario em vigor, que dispõe não ser permittida a pesca dos viveiros sem que os seus proprietarios exhibam a quitação do imposto relativo ao ultimo semestre vencido".

Estão sendo chamadas a comparecer ao protocollo Geral da Prefeitura do Recife as seguintes pessoas:

Petição: 4486 — Filial de Serviços Hollerith S.A.; 4506 — Santos & Cahu'; 2601 — Elvira Francisca Silva; 3522 — José Rufino Bezerra Cavalcanti Filho; 3733 — José Belém Cabral; 3811 — João Baptista Pereira de Carvalho; 4122 — Maria Vieira da Costa Gomes; 3531 — José Rufino Bezerra Cavalcanti Filho.

ASSOCIAÇÃO NACIONAL DE MAGISTRADOS

Os juizes do Interior que quizerem adherir á Associação Nacional de Magistrados, poderão dirigir-se, no Rio de Janeiro, edificio do Forum, ao juiz Milton Barcellos, secretario geral da Associação, pedindo-lhe que lhes encaminhe os respectivos estatutos.

Inauguração da "Sorveteria Palacio"

Na Pensão Palacio, á rua da Concordia n. 148, nesta capital, inaugurar-se-á no dia 12 do corrente, sabbado de Alleluia, a "Sorveteria Palacio".

A cerimonia está marcada para ás 16 horas.

O orçamento da Hollanda

LONDRES, 5 (R.) — O orçamento hollandez assignado, hoje, pela rainha Guilhermina, destina grandes, sommas para o Exercito, Marinha e forças aereas em operação neste paiz.

O orçamento não inclue enormes importancias, que deverão ser gastas com o programma do governo hollandez em compras e armazenamento de viveres e materias necessarias para o reabastecimento dos stocks nos Paizes Baixos, os quaes devem exceder á cifra total do orçamento.

O QUE FARÁ HITLER EM 1941?

(Copyright da N.A.N.A. — Agencia Norte-Americana - Exclusiva dos "Diarios Associados")

Pelo Dr. HERMANN RAUSCHNING

N. R. — Os "Diarios Associados" iniciam hoje, com exclusividade para todo o Brasil, a publicação de uma serie de cinco artigos de autoria do dr. Hermann Rauschning, antiga destacada figura do Partido Nazista, até 1935, e intimo de Hitler. E' o autor do "Revolução do Nihilismo" e da Voz da Destruição", nome mundialmente conhecido e admirado. E' mais uma victoria jornalistica que assignalamos, graças ao excellente serviço da North American Newspaper Alliance.

I ARTIGO

LONDRES, abril de 1941 — (Por via aerea) — Uma illusão allemã já foi destruida. Foi a illusão da superioridade politica de Hitler que lhe facilitiva evitar uma guerra em varias frentes, emquanto sua superioridade militar lhe facilitava evitar uma guerra de posição. Na verdade, a Allemanha foi forçada a empregar uma grande parte das suas forças de combate numa guerra mascarada de posição e em varias fontes de combate.

Esta guerra de posição assume um aspecto totalmente differente da guerra de trincheira de 1914-18. E' incruenta. Mas, serve tambem para desperdiçar o poder allemão e enfraquecer a moral das forças germanicas. Restringe a mobilidade e a possibilidade de concentrar grandes effectivos para propositos de operações. A caracteristica desta guerra de posição é que seus effeitos negativos agem quasi exclusivamente para a desvantagem allemã. Si este é o caso, por certo será um importante factor para todos nós formar uma opinião sobre os planos de Hitler e os planos que elle ainda pode realizar com alguma possibilidade de exito. Seu poder de iniciativa é muito limitado. Talvez elle seja mesmo obrigado a permanecer na estrategia defensiva. Pode isto significar que, apezar das immensas reservas de tropas da Allemanha, Hitler não possa mobilizar sufficientes forças para varias operações simultaneas ou para certos empreendimentos. São, bem entendido, missões que não podem ser realizadas por exercitos que consistem sobretudo de divisões blindadas, unidades motorizadas e aviação.

UM NOVO CRITERIO PARA OS CALCULOS

Este facto nos dá um novo criterio para os calculos sobre o restante das operações que o nacional-socialismo ainda ameaça realizar. Facilita-nos a distincção entre o "bluff" e as intenções reaes.

Por exemplo, está Hitler ainda em condições de effectuar uma occupação militar da França não occupada e, ao mesmo tempo, despachar tropas para salvar a Italia do seu colapso, iniciar uma offensiva contra a Turquia e Grecia e ainda conservar uma reserva de tropas treinada para a invasão das ilhas britannicas? Não resta a menor duvida que a Allemanha está empenhada numa guerra de posição mascarada em varias frentes e assim nos será facil apontar as direcções em que olhamos para os pontos fracos nazistas.

Que forças tem Hitler á sua disposição? Nenhum dado fidedigno póde ser conseguido, mas talvez possamos responder á pergunta por outra forma: isto é, que forças Hitler deve ter á sua disposição afim de contar com uma mobilidade estrategica?

Vemos que a Allemanha foi forçada a despender suas energias até o extremo afim de manter a sua iniciativa e liberdade de acção. Ella deve ter possuido uma força total de 7.500.000 homens, dos quaes 2.300.000 constituem exercitos de occupação com pequeno valor combativo emquanto os outros 2.600.000 formam os corpos de elite de excellente qualidade para as operações offensivas. A Allemanha deve ter tido pelo menos trinta divisões blindadas e motorizadas e deve ter mobilizado outros 3.500.000 homens para empregos de natureza apenas indirectamente militar (pessoal technico e politico, S. S., Gestapo, etc). Isto significa que a Allemanha já mobilizou um total de 11 milhões de hommens para propositos de guerra.

POSIÇÃO PEOR DO QUE EM 1917

Apezar do colapso da França das melhores posições costeiras para a guerra contra a Inglaterra, a Allemanha ainda está numa situação estrategica que, olhada como um todo, é muito mais desfavoravel do que a que se encontrou em 1917, depois da eliminação da Russia. Apezar do pacto russo-allemão, ha hoje uma frente russa que occupa 1.500.000 combatentes allemães e uma grande parte das divisões blindadas. Os dois "alliados" não confiam muito um no outro.

Da mesma maneira, não é possivel enfraquecer estas posições costeiras, pois a propaganda allemã sempre as aponta como uma verdadeira linha de defesa e os allemães sabem muito bem que dentro em pouco os inglezes estarão em condições de iniciar uma seria contra-offensiva, podendo até reconquistar varios destes pontos estrategicos. Apezar de todo o exaggerado noticiario da imprensa, difficil será para a Allemanha collocar 650 mil homens e cinco divisões blindadas para as operações na Bulgaria e na Turquia.

Finalmente, temos que considerar as reservas estrategicas. Estas parecem insufficientes. Podem ser calculadas entre trinta e quarenta divisões, com alguma cousa que se approxima do duplo deste numro em classes treinadas, mas as operações de larga escala de um futuro proximo exigirão muita gente e estas reservas poderão ser conservadas, mas com uma difficuldade immensa.

SITUAÇÃO QUE HITLER QUIZ EVITAR

Além do mais, pela extensão das suas frentes invisiveis, Hitler se tornou envolvido por uma situação que elle e seus generaes lutaram muito para evitar, isto é, a situação em que a decisão será obtida mais pela massa dos exercitos do que pela operação das tropas de choque, altamente treinadas. Um exercito nacional, do typo prevalente no seculo 19, é dominado por uma "lei minima" — que regula as realizações potenciaes de um exercito mais pela performance de suas peores tropas do que das suas melhores tropas. O alto-commando allemão sabe muito bem que si as massas entrarem em acção, o povo allemão não terá mais enthusiasmo pela guerra do que os povos francez e italiano. E' um facto que o poder nazista não póde e não pode alterar.

Nestas circumstancias parece que o alto commando allemão será forçado a economizar. Poderá realizar operações de um ambito illimitado? Não deverá evitar a occupação de novos territorios, envolvendo longas e difficeis linhas de communicação que exigem grande numero de homens para sua garantia?

OCCUPAÇÃO DE PORTUGAL E HESPANHA

A Allemanha terá que enfrentar serios problemas si tentar occupar toda Hespanha e Portugal, ou mesmo apenas Gibraltar e Vigo — uma missão muito mais difficil do que a occupação do restante da França ou do que o destacamento de tropas para prestar soccorro á Italia. Poderá a Allemanha levar avante um plano que está dentro da estructura da sua politica e da sua estrategia — tomada da Turquia, a occupação do Iran e uma incursão para o golfo persico?

Todos estes objectivos, mesmo si considerados separadamente, parecem ir além do poder do nacional socialismo e envolvem o risco de abrir um outro abysmo com uma outra frente extensa demais. Não podemos suppor, porém, que a movimentação das tropas allemãs em tres direcções tenha mais um cunho politico que militar? Todos os movimentos que Hitler fôr obrigado a fazer, como por exemplo, nos Balkans, não trarão riscos muito maiores que as campanhas de 1939 e 1940?

OS ERROS ALHEIOS

Quando se estuda as intenções dos adversarios é muito facil incidir no erro de julgal-o capaz de seguir apenas uma imaginação de considerações racionaes, ao invés de levar em conta tambem os seus erros crassos em conta. Os erros militares alemães são um exaggerado desperdicio de energia nos seus avanços e uma exhaustiva movimentação, ao lado de uma exaggerada importancia emprestada ás conquistas territoriaes. A historia militar revela e mdetalhes que, por exemplo, os exercitos allemães na França estiveram no pico da desintegração depois dos seus grandes successos além de Paris durante a primeira quinzena de junho de 1940. Os alliados tentaram salvar Paris por uma outra batalha do Marne. Os allemães teriam que lutar muito para vencer. E chegaram a ficar exhaustos porque commetteram os mesmos erros de 1914.

A fé nas victorias rapidas é um dos erros typicos da estrategia allemã. Isso gera a dispersão estrategica de tropas, mesmo quando as incursões individuaes são levadas a effeito na frente de uma extrema concentração de forças. Consequentemente, os successos obtidos são sempre idilusorios. O alto commando allemão confiará desta vez na dispersão de suas tropas na esperança de resolver alguns problemas, com golpes repentinos e assim preparando o terreno para desferir outros golpes? Resistirá á tentação de espalhar as suas forças em grandes areas?

AINDA NAO CONSEGUIU O OBJECTIVO ESTRATEGICO

Apezar de todo os seus espectaculares successos do ultimo verão, Hitler não realizou ainda o objectivo estrategico da sua campanha. A inesperada resistencia britannica roubou-lhe os fructos da victoria. Seu plano original de campanha foi destruido e elle necessita de um novo. Poderá ter duvidas sobre a natureza do mesmo? Será a invasão da Inglaterra o unico plano que serve aos propositos do nacional socialismo? Hitler está deante do mesmo problema que appareceu deante do alto commando allemão no outomno de 1914, quando as hostilidades de novembro terminaram deixando a guerra estatica em uma longa linha de trincheiras. Hoje, como naquel-

(Conclue na 9.ª pagina)

SERIE DE CONFERENCIAS

Mais duas palestras do professor Dutra de Oliveira

Continuando a serie de conferencias nesta capital, o prof. Dutra de Oliveira, livre docente de Physiologia da Faculdade de Medicina da Universidade de São Paulo, fará, amanhã, mais duas palestras sobre assumptos de sua especialidade intituladas respectivamente INFLUENCIA DAS VITAMINAAS EM GRAVIDEZ, ás 7 horas no Hospital Santo Amaro e ARRIBO-FLAVINOSE — ANICOTINOSE, no mesmo dia, ás 20 horas, sob o patrocinio da Sociedade dos Internos dos Hospitaes do Recife.

"A Equitativa dos Estados Unidos do Brasil"

COMPLETOU 45 ANOS DE EXISTÊNCIA

Incontestavelmente a "A EQUITATIVA DOS ESTADOS UNIDOS DO BRASIL", é uma empreza que atesta a capacidade construtiva do Brasil e demonstra que o mutualismo no seguro de vida não é uma utopia. Idealizada, fundada, administrada por brasileiros ilustres, essa Sociedade de Seguros Mútuos, rapidamente se desenvolveu e prosperou, conquistou a confiança pública e hoje representa a garantia e a tranquilidade para milhares de familias, depois de já ter, durante 45 anos, distribuido milhares de contos entre seus mutuários e respectivos beneficiários.

A propósito do 45.º aniversário de sua fundação, a 23 de Março último, estampou o "Correio da Manhã" do Rio de Janeiro, o seguinte, com o titulo: A Equitativa:

"Completou ante-ontem, 23, o 45.º aniversário de sua fundação A Equitativa, Sociedade de Seguros Mútuos Sobre a Vida.

A idéia da organização de uma Sociedade mútua, puramente nacional, partiu do Sr. Dr. Franklin Sampaio, no momento em que o Congresso votou a lei proibindo o funcionamento, no Brasil, das duas Companhias norte-americanas, então existentes: a Equitable e a New-York Life.

O Dr. Franklin Sampaio foi o iniciador e o perseverante incorporador d' A Equitativa, removendo as dificuldades que appareciam e custeando, com os seus proprios recursos, todas as despesas da instalação da Sociedade.

Da primeira diretoria fizeram parte. Ubaldino Amaral, Franklin Sampaio, A. A. de Azevedo Sodré e Carlos P. Leal.

Em Assembléia de julho último foi eleito presidente o Dr. Franklin Sampaio, que está correspondendo á confiança dos mutuários e mantendo a tradição de seu honrado pai.

A Equitativa opéra em todas as modalidades de seguros sobre a vida, seguros pagáveis por morte e em vida do segurado, seguros de dotação de crianças, seguros para garantia de empréstimos hipotecários e seguros em grupo.

Em todas estas modalidades, as apólices poderão ser emitidas com a cláusula de sorteio pela qual, apenas com um pequeno extra-premio, o segurado concorre quatro vezes por ano aos sorteios em dinheiro. E' uma excelente oportunidade com que jogam os segurados, podendo receber em vida várias vezes, a importancia do seguro, continuando as apólices em vigor. Os segurados podem concorrer aos sorteios com o total do capital segurado, ou apenas com a parte que lhes convier.

A vantagem d'A Equitativa é que, não tendo acionistas a quem distribuir dividendos, distribue pelos mutuários os lucros verificados no fim de cada ano, tornando-os dest'arte interessados diretos na sua prosperidade e fiscalização.

Até 31 de dezembro de 1940, a Sociedade pagou a quantia de Rs. 181.341:771$040, conforme a discriminação abaixo.

Sorteios	28.560:369$500
Sinistros	60.376:138$124
Pagamentos feitos em vida dos próprios segurados, sem incluir os dividendos	92.305:263$416
TOTAL Rs.	181.241:771$040

ESCREVENDO OU DANSANDO
O importante é a doçura dos movimentos
— EXPERIMENTE ESTA NOVA
SUPER-SUAVE PARKER VACUMATIC

A nova e admiravel pêna "lubrificada" da Parker, ouro de 14 K. de granulação extra-fina, com ponta revestida do mais caro Osmiridio, desliza e obedece como um bom par. Extra vibratil e suave como se fôsse lubrificada, durará por toda a vida sem se tornar áspera.

Escrever com uma pêna áspera é a mesma coisa que dansar com quem não sabe. É sómente esfôrço sem prazer algum. A rude e desigual superficie da ponta de uma pêna inferior (como aparece na micro-fotografia) opõe continua resistência aos movimentos da mão e dos dedos.

Quando sentir esta nova e super-suave Vacumatic deslizar sôbre o papel, compreenderá como a Parker fira o pêso de sua mão e torna verdadeiramente empolgante qualquer trabalho de escrita. Experimente a pêna "lubrificada", hoje mesmo. Nunca mais se satisfará com outra.

Parker
VACUMATIC
Marca Registrada

As canetas Parker Vacumatic de Diamante Azul trazem uma Garantia Por Vida ao seu possuidor, exceto em casos de perda ou dano intencional — sujeitos apenas em caso de avaria a uma despesa minima de embalagem, porte e seguro.

71-87

Á venda em todas as bôas casas do ramo

Canetas Diamante Azul 240$ e 210$ e outras canetas a partir de 50$.

Unicos distribuidores para todo o Brasil:

COSTA, PORTELA & CIA.

Rio — Rua 1.º de Março, 9 - 1.º andar — Caixa Postal 508

DIARIO DE PERNAMBUCO
FUNDADO EM 1825
Orgão dos "Diarios Associados"

Director: CARLOS RIZZINI
Praça da Independencia, 13
Telepa. Gerencia-6027. Redacção-6554

EXPEDIENTE
A correspondencia de ordem commercial deve ser exclusivamente endereçada ao GERENTE DO DIARIO DE PERNAMBUCO
Para annuncios procure o DEPARTAMENTO DE PUBLICIDADE pessoalmente ou pelo phone 6027
ASSIGNATURAS:
Anno — 80$000 Semestre — 45$000
(Nos paizes signatarios da Convenção Postal Pan-Americana)
Anno — 95$000 Semestre — 50$000
(Nos paizes signatarios da Convenção Postal Universal)
Anno 215$000 Semestre 110$000
AS ASSIGNATURAS SÃO PAGAS ADEANTADAMENTE
— o —
SUCCURSAES:
Société Mutuelle de Publicité
Rue Rougemont, 14
Paris
Serviços de Imprensa Ltda.
Rua Senador Peijó, 189-1º
São Paulo
Serviços de Imprensa Ltda.
Edificio Odeon (Sala 802)
Rio de Janeiro
Alcides Lopes
Rua Senador Mendonça, 18-1º
Maceió — Alagôas
José Leal
Praça D. Adaucto, 44
João Pessôa — Parahyba
Mario E. Lyra
Av. Rio Branco, 515
Natal — R. G. do Norte
A. Laureano Ramos
Rua Maciel Pinheiro, 164
Campina Grande — Parahyba
— o —
COBRADOR AUTORIZADO:
JOSE' FLORIO

O MAR

SAO PAULO, 3.

Esta segunda batalha, que os britannicos travaram no Mediterraneo Oriental contra os italianos, constitue uma advertencia para o Brasil. Somos uma nação para a qual o mar representa 80% da sua vida. Que é a fronteira leste do Brasil? E' todo o universo, do qual depende a sua vida de relação.

Quando um de nós se debruça sobre o mappa e procura enxergar a posição deste paiz, logo compreende o que o oceano significa para elle. Um golpe sobre o Brasil, desferido do lado do mar, é desnecessario dizel-o, tem o poder equivalente ao de um bloqueio que fosse effectivo contra as Ilhas Britannicas. Elle cortaria o nosso intercambio com os Estados Unidos, a Europa e a Asia. Era isto mais do que bastante para supprimir a importação e a exportação do Brasil. Não temos linhas interiores de communicação, a não ser os rios Paraguay e Paraná e as estradas de ferro Noroeste e São Paulo-Rio Grande, capazes de nos estabelecer em ligação com o mundo que nos compra e o mundo que nos vende. Mas que tivessemos Bloqueado o commercio internacional em Belem, Fortaleza, Recife, Bahia, Rio de Janeiro, Santos, Rio Grande, "ipso facto" estaria tambem elle fechado em Buenos Aires e Montevidéo. Não se compreenderia que ao inimigo, que dispuzesse de uma frota capaz de engarrafar nossa marinha mercante, através 1.600 leguas de costa, falhassem recursos navaes para fiscalizar o contrabando de guerra no estuario do Prata. Assim, processando-se nosso trafego externo praticamente todo elle pelo litoral, isto quer dizer que os esquadrões que estabelecessem o bloqueio da costa annullariam, de modo total, o commercio brasileiro. As vias interiores de accesso ao territorio platino, uruguayo e paraguayo nada representam no volume total do trafico do intercambio nacional.

Desde que tomou conta do governo, o sr. Getulio Vargas se apressou, em reconstituir o poder naval do paiz. Desde Rodrigues Alves que nada mais tentaramos senão concertar navios obsoletos e já fóra de idade. Encetou a presidencia Epitacio Pessôa a construcção do dique e das officinas da Ilha das Cobras. E' dos estaleiros ali situados que o Estado de 37 vem tirando os navios com que se faz esse bello esforço de recuperação do nosso material fluctuante. Reabriu-se o cyclo do Imperio, quando o paiz fazia a construcção de sua propria esquadra. Fundando a siderurgia em grande, com o equipamento para chapas e até couraças de navios de guerra, o poder federal mostra bem sentir o infallivel destino do mar na vida da nação.

Em frente ao espectaculo da Italia, quasi anniquilada em terra, no Mediterraneo e no imperio ultramarino, só porque não póde conquistar o dominio do "seu" mar interior — o caminho que se nos abre é esse do fortalecimento em todos os sentidos do Brasil como potencia maritima. Por um verdadeiro acto reflexo, desde quando os italianos se viram tolhidos de embargar o passo aos comboios britannicos no Canal da Sicilia, sua situação militar entrou a deteriorar-se na Africa e na Albania. Senhores do oceano, os inglezes augmentaram a pressão sobre os centros de resistencia do inimigo. Mesmo porque facil lhes foi trazer da metropole, da India, da Australia, da Nova Zeelandia e do Canadá, os recursos de guerra indispensaveis afim de desequilibrar a posição italiana na Africa e nos Balkans. Essa posição, quando os italianos, em maio de 1940, intervieram na contenda, era manifestamente desvantajosa para o Imperio britannico. Dispunha o marechal Grazziani de effectivos, tanks, canhões e aviões em numero superior aos adversarios britannicos. Nem esses, porque tinham a alliança com a França, jamais procuraram collocar-se em pé de igualdade com os exercitos coloniaes italianos. Sua superioridade sobre o inimigo era feita justamente da fusão com as unidades ultramarinas dos francezes. Esmagada, porém a França, a Grã Bretanha se viu coagida a aceitar a luta sozinha com a Italia. E porque dispunha do mar, chegou a accumular os recursos que trouxe de varios pontos do imperio, para a offensiva lançada em dezembro contra as tropas peninsulares.

Em dois combates se empenharam as forças aero-navaes teuto-italo-britannicas no Mediterraneo. Sem embargo da precisão dos bombardeiros em piqué germanicos, que atacaram o "Illustrious" e outros vasos inglezes naquella garganta de mar formada entre a Sicilia e a Tunisia (e ahi o Mediterraneo tem 160 kilometros entre a Africa e a Europa), em janeiro ultimo, o curso dos comboios maritimos no Mediterraneo não se modificou em virtude dessa operação. Continuaram a trafegar os comboios no mar que a esquadra peninsular não dominou.

Nenhum dos grandes paizes do continente, a não ser os Estados Unidos, possue tanto o destino da sua sobrevivencia politica ligada ao oceano quanto o Brasil. Os comboios, que puderam lançar os britannicos, no Mediterraneo, no Mar Vermelho, no Oceano Indico, no Pacifico e no Atlantico, para alcançar os resultados obtidos até agora, contêm lições que cumpre não perdel-as. Nosso futuro de Estado independente se acha intimamente preso ao Atlantico. Esse mar envolve um desafio á nossa capacidade para dominal-o, pelo menos naquella zona do globo que elle nos banha. Dahi a presumpção de que o Brasil terá de ser hoje ou amanhã uma nação de marinheiros. Tal o nosso empenho interior; tal uma das notas agudas da nossa tempera de raça, affeita á posse energica das regiões que nos foram fixadas pelos antepassados para ahi vivermos, engrandecendo a patria e impondo-a no concerto das nações.

ASSIS CHATEAUBRIAND

Aonde não chega o poder dos homens

Austregesilo de ATHAYDE
(Copyright dos "Diarios Associados")

RIO — Algumas leis decretadas na Rumania tornam evidente a falta de equilibrio social e politico, resultante dos grandes e fataes acontecimentos que ali se estão desenrolando.

O paiz perdeu a independencia, viu-se privado de uma enorme porção do seu territorio, envolveu-se no luto e na desolação da guerra civil.

Todas essas atrozes desgraças hão de ter perturbado a visão dos seus dirigentes, explicando-se assim pela obnublação do espirito o espantoso caracter de algumas das suas novas leis.

***

A Rumania, forçada pelo nazismo, lançou-se contra os israelitas.

No momento mesmo em que o porprio Reich, por motivos e interesses da sua politica interna, reduz a violencia da perseguição aos judeus, os satelites convertidos ao credo de Rosenberg procuram excedel-o na crueldade.

Antonescu, que é o Conductor da Rumania, acaba de assignar uma ordenança, que não encontrará igual no mundo inteiro. Prohibiu que doravante os israelitas possam trocar de confissão religiosa.

***

Se um judeu rumeno reconhecer a divindade do Christo e pedir o baptismo, isso lhe será negado, em virtude da lei de Antonescu...

Vão proposito de intervir na consciencia dos homens! A ordenança do Conductor será letra morta.

Todos os judeus rumenos, que pretendam converter-se ao christianismo, poderão fazel-o, e nenhuma lei humana o impedirá. Esse acto não depende do reconhecimento dos poderes temporaes. Passa-se na alma do neophito, aonde não chega o odio dos perseguidores.

O ensino secundario

O ministro Gustavo Capanema transmittiu aos Diarios Associados algumas impressões sobre a proxima reforma do ensino secundario; e ha nas suas palavras muitas observações ponderadas.

Incontestavelmente, a reforma de 1931 trouxe innovações justas, das quaes a mocidade brasileira se beneficiou. Si a lei 21.241 é susceptivel de readaptações, não é extranho que isso aconteça, depois de 10 annos.

Tambem o ministro Capanema reduz ás suas proporções a allegação de que "no tempo do Imperio" é que havia "verdadeiras humanidades". Esse saudosismo do Imperio, até no ensino, é ridiculo.

Si no Imperio havia homens de valor intellectual, tambem havia mediocridades e até nullidades; e certamente estas, em maior numero.

O numero de pessoas letradas era muito menor, do que hoje.

Uma cousa diz o ministro, que se deve accentuar: a questão do professor, no ensino, é de summa importancia. A organização das Faculdades de philosophia para a formação desse professorado foi uma idéa feliz. O que é preciso é que essas Faculdades não sejam privilegio do Districto Federal. Impõe-se que o Ministerio de Educação installe Faculdades de philosophia pelo paiz: uma no Pará, servindo ao Norte; uma em Pernambuco, servindo ao Nordeste; outra na Bahia; outra em São Paulo e no Rio Grande do Sul. Do contrario, como iremos formar professorado?

Aqui no Recife, um estabelecimento particular installou uma Faculdade. Mas é somente para o sexo feminino e não póde ser frequentado pela moça pobre.

E' necessario que o Ministerio de Educação tome a si a solução do problema, installando uma Faculdade, de caracter publico, e onde as taxas de matricula sejam minimas.

Tambem a questão dos collegios no interior é de particular interesse. O ministerio de Educação precisaria cooperar na fundação de collegios no interior ou manter collegios publicos, para attender ás necessidades das populações.

Ha pouco, fechou o collegio de Victoria, porque estava atrazado em algumas prestações. Si o collegio tinha idoneidade, si não se entregava a uma simples exploração commercial, por que concorrer para o seu fechamento, sem uma indagação cautelosa?

Esse fechamento causou grande transtorno entre as familias pobres do municipio. Do mesmo modo, certas exigencias não deveriam ser feitas pelo ministerio. Entre essas, a que obriga o estabelecimento de ensino secundario do Estado a pagar a taxa de 60$ por alumno que exceder o numero de 200.

Si os estabelecimentos mantidos pelos Estados não fazem do ensino "ganha pão", si admittem grande numero de alumnos gratuitos, si as taxas cobradas são insignificantes, por que exigir essa taxa de 60$?

Esperamos que o sr. Capanema não perca de vista essas e outras cousas, que devem ser apreciadas no momento da reforma.

O governo federal não pode ficar adstricto ao Collegio Pedro 2.º, no Rio. Num paiz da vastidão do nosso, ha que pensar e muito nas necessidades do interior.

Recassumiu o seu posto

RIO, 5 (A. N.) — O general Sebastião do Rego Barros, que se encontrava em férias, reassumiu a Directoria de Artilharia de Costa.

A attitude yugo-slava teria modificado os planos turcos

OS TURCOS AGIRÃO COM APOIO RUSSO — OS GRANDES TRIUMPHOS QUE A TURQUIA TEM NA MÃO — A POLITICA EXTERNA DA RUSSIA E' AINDA UM ENIGMA

(Copyright da N.A.N.A. — Agencia Norte-Americana - Exclusiva dos "Diarios Associados")

Por PERTINAX

WASHINGTON, Março de 1941 (Por via aerea) — Si os nazistas invadirem a Grecia, a Turquia declarará guerra á Allemanha? Eis uma das questões que tem sido examinada detalhadamente em Ankara. Questão, aliás, que exige prompta decisão.

De accordo com as fontes diplomaticas, está quasi certo que os turcos não se aventurarão a ir em auxilio dos gregos desferindo um ataque no flanco esquerdo allemão.

Os peritos militares dizem que os turcos, si ousarem sair das suas linhas fortificadas para a luta aberta, correrão o risco de ter o mesmo destino das divisões francezas e inglezas na Belgica. A melhor tactica que elles poderão seguir é forçar o envio das tropas do general List contra suas defesas e então, com todo stoicismo, se dedicarem ao trabalho de defesa dos estreitos e das elevações de Anatolia.

Ao que se sabe, até antes dos recentes acontecimentos da Yugoslavia, os turcos não tinham dado ao sr. Anthony Eden nenhuma garantia formal de lutar fóra das suas fronteiras, mas será sufficiente que os patricios de Kemal Ataturk se decidam a conservar intactas as suas fronteiras para que os allemães experimentem um serio obstaculo a todas as suas tentativas de expansão.

POSSIBILIDADES PARA OS TURCOS

Em primeiro logar, os turcos estão livres para conceder ás forças de terra, mar e ar da Inglaterra grandes facilidades de movimentação, podendo os britannicos realizar bem a sua missão nesta parte do mundo.

A Turquia poderá dar permissão aos navios de guerra inglezes para penetrar nos Dardanellos, Bosphoro e Mar Negro — isto é, dar aos inglezes excellentes opportunidades.

O artigo 20 da Convenção de Montreux, de 20 de julho de 1936, declara que "em tempo de guerra, a Turquia sendo belligerantes, a passagem dos navios de guerra será deixada inteiramente á discreção do governo turco" e o artigo 21 diz: "si a Turquia se considerar ameaçada por perigo de guerra imminente, terá o direito de applicar a provisão do artigo 20." Do que se lê acima, depreende-se que o governo de Ankara tem bons trunfos na mão.

Uma vez mais, segundo se sabe, o governo turco não quiz se comprometter numa solução definitiva por occasião da ultima visita de Anthony Eden, mas agora os acontecimentos da Yugoslavia vieram transformar inteiramente o ambiente balkanico.

Entre a Inglaterra e a Turquia e tambem entre a Inglaterra e a Grecia, ficou deliberado que nenhuma decisão irrevogavel seria tomada, e que a adaptação de boa fé ás circumstancias exigidas pelas circumstancias do momento prevaleceria como um gerante, a passagem dos navios alliança tripartite.

O PROPOSITO ESSENCIAL

O proposito essencial é explorar, para o beneficio de todos, as possibilidades militares disponiveis da Cyrenaica para Adrianopole e para as ilhas de Cyprus e Creta. O resto dependerá dos futuros acontecimentos.

Quanto á declaração de guerra da Turquia á Allemanha a cousa depende muito da attitude da Russia Sovietica. Difficilmente os turcos darão um passo mais concreto sem contar com o apoio decidido dos sovieticos. Por certo, si a Allemanha resolver fazer a guerra contra a Turquia esta não consultará Moscou. Agirá immediatamente. O direito da defesa propria não pode ser negado a ninguem. Mas, si o governo turco pretender algum passo mais avançado, por certo a prudencia mandará que elle ouça a opinião de Moscou.

Em setembro de 1938 quando foi feita a alliança turco-grega, havia completa união de vistas com a Russia e os mentores sovieticos deram completo assentimento á alliança de paizes amigos.

No momento actual, porem, a politica externa da Russia é um enigma desde 1939 e os turcos não quererão incorrer no desagrado de Stalin. Assevera-se, porem, que Moscou já deu garantias de amizade á Turquia e mesmo á Yugoslavia que tomou uma attitude caracteristicamente anti-allemã.

Vem estudar as industrias nacionaes

RIO, 5 (A. N.) — A directoria das Usinas Electricas de Montevidéo commissionou o gerente da divisão das usinas, para visitar o Brasil, afim de froceder a minucioso estudo nos diversos aspectos industriaes brasileiros.

O mesmo enviado vem conhecer as possibilidades das usinas electricas empregarem nas suas actividades determinados productos e elementos que lhe são necessarios, cuja importação da Europa se encontra interrompida ou difficultada pela guerra.

O engenheiro Masson partirá na proxima terça-feira para esta capital, pretendendo desenvolver estudos principalmente nos centros fabris productores do Rio, São Paulo e Porto Alegre.

Conferenciaram com o chefe do governo

RIO, 5 (A. N.) — Em audiencia, á tarde de hontem, no palacio Rio Negro, foi recebido pelo presidente da Republica o sr. Luiz Aranha, que se fazia acompanhar dos industriaes George Deixoe e Mario Audrah.

Durante alguns minutos, palestraram com o chefe do governo sobre a industrialização da nossa fibra que estão promovendo, o que virá trazer para a economia nacional grandes beneficios.

Approvou a operação de credito para o Est. do Rio

RIO, 5 (A. N.) — O presidente da Republica approvou hontem a operação de credito no valor de cinco mil contos, realizada entre o governo do Estado do Rio, a União e a Caixa Economica Federal, para a construcção de predios escolares.

A construcção desses institutos de ensino cujas pedras fundamentaes já foram aliás lançadas, obedecerá ao padrão mais moderno, possibilitando no orçamento estadual a economia de 140 contos, a quanto monta na capital fluminense as despesas annuaes com o pagamento de alugueis de casas para escolas.

UM MILHÃO DE INGLEZES NA GRECIA

RESOLVIDA A SITUAÇÃO DA AFRICA OS INGLEZES INUNDARÃO A GRECIA DE TROPAS — O PRIMEIRO GRANDE TEST PARA O EXERCITO DE HITLER — PONTOS ESTRATEGICOS QUE VALEM MAIS QUE A LINHA MAGINOT

Pelo Cel. FREDERICK PALMER

(Copyright da N.A.N.A. — Agencia Norte-Americana - Exclusiva dos "Diarios Associados")

WASHINGTON, março de 1941 — (Por via aerea) — Os inglezes teem sobras bastante para collocar 500 mil homens na Grecia si puderem conservar livres as rotas do Mediterraneo.

Com os 300 mil bravos soldados gregos já estarão assim 800 mil homens que Adolf Hitler terá que vencer para conquistar a Grecia.

Veremos, quando chegar o momento do choque entre as duas facções, uma luta de proporções gigantescas. Teremos o primeiro "test" real para o exercito allemão, homem a homem, canhão a canhão, divisão a divisão, tank a tank. Pelos resultados deste grande "test" espera o exercito americano que ainda não se convenceu que o poder da machina de guerra de Hitler está sendo muito exaggerado. Na Grecia, Hitler experimentará uma situação como ainda não enfrnto,u com a desvantagem de posições estrategicas que das outras vezes elle poude occupar antes dos seus adversarios. Elle terá de enfrentar uma situação que dará aos inimigos uma grande chance para a destruição em massa das suas famosas divisões.

O anno passado tudo correu bem para os allemães, da Norueguia até a França. Este anno — embora obrigados a adiar a sua tão programmada invasão — elles não abandonaram os seus objectivos de blitzkrieg e as grandes concentrações que fazem nos Balkans deixam isso bem claro.

No presente anno que já conseguiu mesmo grandes victorias foi o exercito britannico contra o pobre exercito de Mussolini no Norte da Africa. Os inglezes se mostraram bravos e preparados. Estão se demonstrando grandes soldados na defesa da invasão das ilhas, mas em extensas manobras terrestres em regiões ultramarinas; e, com uma promptidão e um trabalho de conjunto magnificos, conseguem um retumbante successo. Isso é o sufficiente para a guerra.

Os inglezes não desembarcariam na Grecia um pequeno exercito. Isso seria uma loucura. Ou desembarcar muita gente ou não desembarcar. Seria convidar um outro golpe no prestigio britannico. Os britannicos estão na Grecia para uma batalha, para uma longa batalha. Lá se acham como estiveram em Ypres na primeira guerra mundial.

Na Bulgaria a primavera ainda não substituiu inteiramente o inverno. A neve ainda se derrete nos montes e grandes chuvas caem tornando as estradas intransitaveis. Na Grecia ,porém, já ha primavera, uma primavera quente do Eggeu permitte os transportes e os seus portos estão cheios de soldados. As tropas podem dormir ao relento sem sentir desconforto.

AUXILIO DECISIVO DOS INGLEZES

Existem muitos portos para desembarque na pequenina Grecia: Patras, na costa do oeste; Pireus, porta para Athenas, Volo e Salonika, na costa este. Rodovias e ferrovias correm para o Norte para os Balkans. Evidentemente, os inglezes estão usando todos estes portos e canalizando suas tropas, canhões e abastecimentos pelas estradas de rodagem e de ferro á sua disposição para formação da sua frente.

A localização e as disposições das tropas estão a cargo do general Wavell e seu Estado maior, sendo os detalhes desconhecidos até do proprio Churchill. O primeiro ministro tem sobejas razões para confiar cegamente no commandante do exercito do Nilo, no almirante da esquadra do Mediterraneo

(Conclue na 6.ª pagina)

MIL PROMOÇÕES NO MINISTERIO DA VIAÇÃO

Um acontecimento unico na historia do nosso funccionalismo

RIO, 3 (A. N.) — Um vespertino informa que vão ser feitas nas repartições subordinadas ao ministerio da Viação, cerca de mil promoções.

E' a primeira vez que se verifica duma vez tão elevado numero de promoções.

Só na Directoria Geral dos Correios e Telegraphos haverá 400 promoções.

Na tabella do material sanitario do Exercito

RIO, 5 (A. N.) — Baseados nos pareceres favoraveis dos drs. Humberto de Mello, chefe da clinica cirurgica do Hospital Central do Exercito e Oswaldo Monteiro, chefe do serviço de transfusão de sangue do mesmo Hospital, mandou o ministro da Guerra, incluir, na tabella do material sanitario do Exercito, o apparelho de transfusão de sangue, inventado pelo brasileiro, dr. Miguel Meira.

VÃO SUBSCREVER ACÇÕES DA COMPANHIA SIDERURGICA

As instituições de previdencia social contribuirão para a creação da nossa grande industria de ferro

RIO, 5 (A. N.) — Um vespertino publica o seguinte:

"As institutições de previdencia social vão subscrever acções da Cia. Siderurgica Nacional.

Assim, ao que estamos informados, o Instituto dos Industriarios subscreverá 75 mil contos, o Instituto dos Commerciarios 30 mil contos e o Instituto dos Bancarios 25 mil contos, contribuindo, assim, para a creação da grande siderurgia no Brasil."

Nomeado o director geral do D.N.E.F.

RIO, 5 (A.N.) — O presidente da Republica assignou um decreto nomeando o sr. Waldemar Luiz, actual director da Central do Brasil, para director geral do Departamento Nacional de Estradas de Ferro, e nomeando o major Alencastro Guimarães para director daquella ferrovia.

A lei e os costumes

Georges BERNANOS

(COPYRIGHT DOS "DIARIOS ASSOCIADOS")

Um reverendo padre jesuita, claro e vigoroso talento, cujo pensamento é quasi sempre inspirado por esse humanismo temperado, que é uma das mais solidas tradições da sua Companhia, applaudia ultimamente, no "Correio da Manhã", as reformas empreendidas pelo governo de Vichy, e, de maneira especial, a suppressão do divorcio.

Não sou em absoluto partidario do divorcio. Quereria apenas que elle desapparecesse dos costumes antes de desapparecer das leis, porque as victorias da legislação sobre os costumes sempre me pareceram muito precarias. E' possivel que as instituições corrompam os homens, embora não sejam, geralmente, senão uma consequencia dessa corrupção. Mas, uma vez corrompidos estes, aquelles são impotentes para fazer alguma coisa alem de dissimular males, que não se podendo abertamente esconder, desenvolvem-se em profundidade. Um povo dissoluto é mil vezes preferivel a um povo hypocrita.

A legislação não faz os costumes, pode apenas protegel-os quando já existentes, dar-lhes a consagração da fórmula escripta, o prestigio da "ordem estabelecida", prestigio tão poderoso sobre as almas fracas. E ainda é preciso que essa ordem exista fóra do texto impresso do "Jornal Official". Toda a gente sabe que, no estado actual do meu pobre paiz, um traço da penna do marechal Pétain bastou para supprimir o divorcio. Mas a questão que se levanta é a seguinte: conseguiu-se, antes, restaurar nas consciencias francezas a noção do casamento christão? Se tal não se deu, o episcopado francez deve preparar-se para amargas decepções. Será mais tarde censurado por ter querido coagir, porque não se sentia com força, nem com virtude, para convencer. A tal ou qual impopularidade, que sempre acaba por attingir as reformas realizadas graças a um grande desastre nacional, recairá sobre o proprio principio, ao qual não deixarão tempo para demonstrar os seus beneficios.

O erro de um grande numero de catholicos é crer que as verdades, que lhes são familiares desde a infancia, impõem-se a todos com a mesma evidencia; tratam facilmente de imbecis os que as não comprehendem de golpe, a menos que os accusem de sacrificar a verdade ao seus paixões. E' assim que graves professores continuam a ensinar a creanças innocentes que Luthero desorganizou o mundo com o fim unico de casar-se com Catharina de Bore, quando, no seculo XVI, era tal o relaxamento do celibato ecclesiastico que o frade augustiano poderia ter tido uma, ou mesmo duas concubinas sem espantar ninguem.

A indissolubilidade do laço conjugal só pode ser perfeitamente comprehendida por quem se colloque no angulo da fé catholica, que faz do matrimonio um sacramento. Não duvido que essa verdade sobrenatural não contradiga em nada a lei natural que rege as sociedades humanas, mas é difficil fazel-a acceitar sem debate por espiritos mal informados de nossos dogmas, e que não ignoram que sido o divorcio autorizado ou tolerado outrora por todas as legislações, inclusive a de Moysés. Acho absurdo e injusto acolher as suas objecções com a desdenhosa superioridade do mestre-escola para com o alumno vadio, que recusasse admittir que dois e dois fazem quatro. Ha muito tempo que descobri, infelizmente, o doloroso segredo de certas violencias ou impertinencias dos crentes contra os descrentes. Esses crentes gritam alto para se animarem, para se convencerem a si proprios, porque, no fundo, não estão seguros da sua fé... Senão, com que direito iriamos impôr aos outros o que nos foi tão docemente e tão livremente dado?

Comprendo, aliás, muito bem, a difficuldade do problema tão bruscamente proposto ao zelo e á consciencia do episcopado francez. Nós o vimos, durante annos, a perseguir a chimera das boas eleições, que levariam ao poder os "bem-pensantes", e cada consulta á opinião nacional trazia-lhe nova decepção. O mais desolador desastre na nossa historia deu-lhe o ensejo de realizar, sem opposição possivel, um plano de reformas cuja execução exigiria annos de incessavel propaganda e de sacrificios innumeraveis. Rechristianizar a França a golpes de decretos-leis é evidentemente uma tentadora solução. O celebre cura d'Ars, S. João Vianney, levou, outrora, vinte annos a pregar, jejuar, explar, para conseguir que seus parochianos fossem á missa, poupando-se tão pouco que passou muito tempo por louco junto de seus confrades, evidentemente pouco apressados em imital-o. Poder-se-ia ter dito que, assegurando-se o concurso do "maire" e da força publica representada pelo "garde-campêtre", obteria o mesmo resultado, ao menos apparentemente. Mas os santos não se contentam com apparencias.

Desejo, com quem mais o faça, a "rechristianização da França". E' verdade que não dou a essas palavras o mesmo sentido que muitos "bem-pensantes". Creio que, em conjunto, a nosso povo permaneceu profundamente christão, que o é sem ousar dizel-o; talvez sem acreditar, elle proprio, que o seja.

São os christãos que teriam necessidade de se "rechristianizar" isto é, de viver a sua fé, de vivel-a realmente, substancialmente, heroicamente, em logar de comprometel-a em toda sorte de combinações politicas, como se desejassem servir-se della e não servil-a. A Lei pode tornar-nos respeitados, ou mesmo temidos; só nós nos podemos fazer amados.

Curso de serviço publico do DIP

RIO, 5 (A. N.) — A proxima conferencia do curso de serviço publico promovido pelo DIP está a cargo do sr. Paulo Lyra, director da Divisão de Funccionarios do DASP, que falará sobre "Tendencias do direito administrativo brasileiro no Estado Novo".

A referida palestra está annunciada para a proxima terça-feira, no recinto do Palacio Tiradentes.

Dispensado do registro

RIO, 5 (A. N.) — O presidente da Republica assignou um decreto determinando que os turistas americanos que não tenham adquirido outra nacionalidade, ficam dispensados do registro instituido no decreto lei de 28 de fevereiro de 1941, bem como das demais exigencias constantes do mesmo, sempre que entrarem como turistas no territorio nacional pelos portos do Rio e Santos, e não demorarem no paiz prazo superior a um semestre.

Cousas da cidade

INICIATIVAS URBANISTICAS

As promessas do ministro da Marinha a Pernambuco não foram apenas para impressionar. Em maio proximo serão iniciados os serviços de aterro, a cargo daquelle Ministerio, para a construcção da nova Escola de Aprendizes Marinheiros. Outros trabalhos serão tambem começados.

O anno de 1941 vae ser para a cidade de grandes actividades urbanisticas. Edificios publicos, novas areas conquistadas aos mangues, novas construcções civis, inicio de um plano systematico de acção para extinguir os alagados, que tanto affectam as condições de salubridade — eis todo um conjunto de trabalho que vale destacar.

Pela primeira vez, o governo federal toma a si cooperar num dos problemas mais angustiantes da cidade, que é o da habitação popular, intimamente ligado ao aterro dos mangues. O Recife é uma conquista ao mangue. Conquista, lenta, e muitas vezes por processos até contra-indicados.

Desta vez, se applicarão methodos scientificos. O almirante Guilhem ligará o seu nome a uma obra, de que está a depender o futuro do Recife, como a metropole do Norte. — X.

No preparo de bolos ou doces e nos demais usos domésticos, o Leite Condensado Marca "MOÇA" dá sempre ótimos resultados.

INSISTA NA
MARCA MOÇA
PARA TER O MELHOR LEITE CONDENSADO

90-40

Anniversario do pres. Vargas

Festas que serão promovidas no dia 19 neste capital — Palestras no Radio Club — O programma geral das commemorações

A passagem do anniversario do presidente Vargas, no proximo dia 19, será commemorada com diversas festas.

Serão realizadas palestras no Radio Club, obedecendo ao seguinte programma: dia 11, ás 12 horas, academico Berguedoff Elliot, do Directorio Academico de Direito; ás 19 1|2 horas, prof. Annibal Bruno, da Faculdade de Direito; dia 12, ás 12 horas, Jesuino Alves Fernandes, do Directorio Academico de Agronomia; ás 19 1|2 horas, prof. João de Vasconcellos Sobrinho, da Escola de Agronomia; dia 13, ás 12 horas, Bernardino de Senna Santiago, representante das classes operarias; ás 19 1|2 horas, sr. Celio Meira, do Instituto Archeologico; dia 14, ás 12 horas, sr. Livino de Souza Valença, do Directorio Academico de Medicina; ás 19 1|2 horas, prof. Francisco Figueiredo, da Faculdade de Medicina; dia 15, ás 12 horas, sr. Francisco Sebastião Cavalcanti, do Directorio Academico de Engenharia; ás 19 1|2 horas, prof. Napoleão de Albuquerque, da Escola de Engenharia; dia 16, ás 12 horas, José Pompeu de Luna, da Casa do Estudante; ás 19 1|2 horas, prof. Jeronymo Guelfos, da Academia Pernambucana de Letras; dia 17, ás 12 horas, sr. Gonzaga Maranhão, do Syndicato dos Plantadores de Canna; ás 19 1|2 horas, sr. Dinitz Peryllo, da Cooperativa dos Usineiros; dia 18, ás 12 horas, sr. Gentil Caldas Gomes, da Associação dos Retalhistas; ás 19 1|2 horas, sr. Mario Penna, da Associação Commercial; dia 19, ás 12 horas, sr. Antonio Lobo de Miranda, da Associação dos Empregados no Commercio; ás 19 e meia horas, sr. Manoel de Britto, da Federação das Industrias.

Nos grupos e escolas da capital, no dia 19, serão levadas a effeito competições sportivas, disputa da taça Getulio Vargas, merenda de leite, distribuição de prendas entre os escolares, palestra em todas as classes, distribuição entre os alumnos da biographia do president Vargas e sua obra e reunião extraordinaria do Club de Leitura.

Nos grupos e escolas do interior alem das palestras em todas as classes e distribuição de biographias mimeographadas sobre a personalidade do presidente, será feito o plantio solenne de uma arvore commemorativa, fundação de clubs agricolas, reunião extraordinaria de todos os Clubs Agricolas existentes e como homenagem especial do movimento ruralista que se vem processando no paiz, a installação da primeira Missão Ruralista, em Palmares, com o comparecimento do secretario do Interior, directora do Departamento de Educação, directora da Federação dos Clubs Agricolas Escolares, chefe geral do Escotismo e outras autoridades.

No Theatro Santa Isabel, haverá uma matinée ás 14 horas, sendo representada a peça Em marcha, Brasil! de autoria do sr. Waldemar de Oliveira.

A's 20 horas, haverá uma sessão magna no Theatro, em que o sr. Barbosa Lima Sobrinho fará uma conferencia sobre a obra do presidente.

Nesta sessão o orpheon da Escola Normal Official executará os seguintes numeros:

Lucilia Villa-Lobos — Alvorada na roça, a 4 vozes; Bramha-Pittipaldi — Canção de berço, a 3 vozes; Villa-Lobos — a) O Ferreiro, á 3 vozes; b) Herança de nossa raça, a 3 vozes; Francisco Manoel — Hymno nacional.

Em todos os municipios do Estado se realizarão festas.

Visitou os sacerdotes prisioneiros de guerra

VICHY, 5 (U. P.) — O orgão das Associações Sacerdotaes da Baviera publica informações extensas sobre a visita que o nuncio apostolico em Berlim, d. Cesare Orsenigo, realizou em janeiro, a sacerdotes francezes, que se encontram como prisioneiros de guerra, num acampamento perto de Munich.

Os citados prisioneiros são 180 sacerdotes e 60 estudantes de theologia, que pertencem a 60 differentes dioceses francezas.

Segundo informa o referido orgão, o nuncio apostolico, acompanhado do vigario geral, se dirigiu ao acampamento, onde foi saudado pelo commandante.

Estavam presentes um representante do alto commando das forças armadas e do alto commando do exercito.

Durante a missa official pelo nuncio, foi tocada musica clerical composta especialmente para essa occasião pelo sacerdote prisioneiro Lartisien.

No final da missa, toçou-se musica de Haendel.

O nuncio apostolico pronunciou palavras de consolo e repetiu os desejos paternos que o santo padre dirigiu, no ultimo natal, aos prisioneiros de guerra.

Logo após, o nuncio deu a benção papal.

Na occasião de sua visita, o nuncio pôde constatar que os sacerdotes prisioneiros teem amplas possibilidades para seus officios religiosos.

Nos domingos e durante tres dias da semana se celebram missas.

Para eliminar a chomage

PARIS, 5 (T. O.) — As autoridades do Havre resolveram realizar uma serie de importantes trabalhos publicos para eliminar a "chomage".

O conselho municipal aprovou um credito de 40 milhões, para tal fim.

AFORAMENTO DE TERRENO DA MARINHA

Aviso do director regional do Dominio da União

RECEBEMOS: — "O Serviço Regional do Dominio da União, neste Estado, leva ao conhecimento dos posseiros de terrenos de marinha existentes no Estado, e que ainda não procuraram regularizar suas posses perante á União, requerendo o aforamento dos mesmos terrenos, que, expirando-se no proximo dia 13 do corrente mes o prazo de Lei para regularização dessas posses, findo que seja o mesmo, esta repartição tomará as providencias que se fizerem necessarias para dar cumprimento ao disposto no art. 6º e seus parágraphos do decreto-lei n. 2.490, de 16 de agosto de 1940. Assim, para que este Serviço não seja obrigado a proceder da maneira activa, convida os mencionados posseiros no sentido de que requeram o aforamento desses terrenos, dentro do prazo legal".

Inauguração de uma feira livre em Tegipió

Inaugurou-se, hontem, em Tegipió, uma feira livre, locazada no terminal da linha do bond.

Velha aspiração dos moradores das circumvizinhanças, Peres, Sancho, Pacheco, a creação daquelle mercado, ao ar livre, vem prestar assignalados serviços ás classes pobres, facilitando-lhes a acquisição dos generos de primeira necessidade, por preços mais accessiveis.

Ao acto, que foi festivo, compareceram autoridades municipaes e elementos do commercio varejista.

A' frente do movimento pela installação da feira está a commissão de commerciantes ali estabelecidos: José Gomes de Moura, Alvaro Rabelo, Abelardo Ferreira, José Joaquim da Fonseca e José Vasconcellos.

ENCERRARAM-SE AS FESTAS CENTENARIAS DA S. M.

O almoço no "Club Internacional" — Representação no Santa Isabel

Encerraram-se hontem, nesta capital, as festas commemorativas do primeiro centenario da Sociedade de Medicina.

A's 15 horas no Club Internacional, effectuou-se o almoço do confraternização offerecido aos delegados dos outros Estados.

A' noite, no Theatro Santa Isabel teve logar a representação da peça de Jules Romains Dr. Knock, ou O Triumpho da Medicina.

DR. JOSE' CALDAS
Do Serviço Dr. Pitanga dos Santos com 23 anos de pratica.
Doenças dos intestinos — hemorroidas — fistulas — Diarrea — Prisão de ventre.
— EDIFICIO SUL AMERICA —

Assistirá á estréa de uma de suas obras

VIENNA, 5 (U. P.) — O escriptor e dramaturgo dinamarquez, Svend Borberg, que desde ha alguns annos trabalha em favor de um entendimento germano-dinamarquez, chegou a Vienna.

Borberg assistirá, como convidado de uma sociedade literaria de Hamburgo, á estréa, em allemão, de uma de suas obras.

O "R-1" é um Pneu de Qualidade Goodyear mas de baixo custo inicial!

AHI tem o Sr. o que ha muito procura — um pneu com todos caracteristicos da tradicional qualidade Goodyear, e de *baixo custo inicial!* O R-1 é fabricado integralmente de accordo com o afamado padrão de qualidade Goodyear.

Sua banda de rodagem espessa e larga, scientificamente desenhada, sua forte e resistente carcassa de Supertwist Cord de Baixo Alongamento, dão ao R-1 uma resistencia e durabilidade não encontradas nem mesmo em pneus que são vendidos por preços mais elevados.

Visite o seu revendedor Goodyear, e examine o Gigante R-1. No facto de que o R-1 é um pneu Goodyear, tem o Sr. a garantia de receber o maximo em qualidade pelo dinheiro gasto.

Um Pneu Novo é um Consideravel Empate de Capital que deve ser protegido com uma Camara Nova!

Evite avarias prematuras, collocando camaras de ar novas nos pneus novos!

GIGANTES GOODYEAR
INDUSTRIA BRASILEIRA

Chegou dos EE. UU. o "Buarque"

EM VEZ DE SEGUIR PARA O SUL VAE A NATAL DESCARREGAR TRILHOS — PARTIRAM PARA O SUL OS PAQUETES "PEDRO II" E "ITANAGÉ" — CONTINUA A TRAZADO O PAQUETE "ZAMZAM"

Durante o dia de hontem, entraram no porto dois navios: Itanagé, do norte, e Buarque, de New York e escalas.

O Itanagé procede de Belem e fez escalas em São Luiz, Fortaleza e Areia Branca. Trouxe para este porto 32 passageiros e conduz em transito 169. Descarregou 91 tons. de carga e atracou ás 6 e 15 em frente ao armazem 6.

O Buarque, do Lloyd Brasileiro, procede de New York e escalou nos portos de La Guayra, Port of Spain e Fortaleza.

Para esta cidade trouxe 371 tons. de carga geral. Desembarcaram 4 passageiros e viaja em transito 1. Atracou ás 15 e 30, em frente ao armazem 4.

PASSAGEIROS CHEGADOS

São os seguintes os passageiros chegados no Itanagé: de Belem — Meta Hirschefld, Francisco Gonçalves Pereira, Antonio Antunes Filho, Virginio Telles, Antonio Telles, Paulo Telles; de São Luiz — José Branco Ribeiro, José Delamar Silva; de Fortaleza — tenente Leonidas Saltes Freire, Alberto Napoleão Lopes, Henry James Dobb, Severino Sá, Anna Britto Sá, Miceno Pereira Santos, Caetano Accioly Vasconcellos, Diamantino Augusto Nunes, Luiz Barba, Viriato Pimentel, Odila Costa Lima, João Rocha Moreira, tenente Heitor de Mello Machado e Inalda Larangeira Machado.

Do Buarque desembarcaram, vindos de La Guayra, os srs. Stanford Meigs, Hugo Theodore Fischer Junior e Roberto Jesus Lozada; de Fortaleza, o violinista Ricardo Odnoporoff.

Este ultimo vem contractado pela Cultura Musical para dar um concerto no Theatro Santa Isabel.

PASSAGEIROS SAIDOS

Embarcaram no Pedro II, que zarpou deste porto ás 19 horas, as seguintes pessoas: para Maceió — Hildebrando Maranhão, Esmerinda Maranhão e Fausto Maia; para Salvador — William Albert Imhof, Severina de Souza Miranda e Carlos Sampaio de Andrade Lima; para o Rio — Nilo Morrissette da Camara Adalgisa Couceiro da Camara, José Renato Silva, Adolpho Rosas, dr. Luiz Rodrigues de Souza, José Fructuoso Dantas, pharmaceutico Paulo Seabra, Maria de Lourdes Siqueira, Thomas Oliver Cate, Deocleciano Pessoa de Barros, Massilon Caetano Pontes, Maria Antonietta Pontes, Alzira Pontes, Lavinia Pontes, Josepha Maria da Silva, Cildo Furtado Soares de Meirelles, Maria Meirelles, Zaida Meirelles, Bolivar Meirelles, Maria do Carmo Santos, Gabriel de Oliveira Cavalcanti, José Reinaldo de Barros, Delva Bahia, Xisto Bahia, Lilia Bahia, Gilda Bahia, Gastão Bahia, William René Huerny, Carlos Marques Durand, Maria Elisa Durand, dr. Pedro de Oliveira Cavalcanti, Celso de Moraes Maciel Didier, Gilvan de Albuquerque Domingues, José Pedro Alexandrino, José Pedro Albuquerque Belhão, Aurea Sant'Anna, Maria de Lourdes Vianna Costa, Randolpho Pinto Ferreira, Celina Braga Carneiro Monteiro, dr. Arlindo Raposo de Mello, Elvira Carneiro de Mello, Dormelinda Raposo de Mello, Affonso Koia, Fadios Saade, Creusa Rabello de Mello, Hugo Theodore Fischer Junior, Standorff Meigs e Roberto Jesus Lozada.

CONTINUA ESPERADO O "ZAMZAM"

Continua esperado no porto o paquete egypcio Zamzam, que procede dos Estados Unidos e se destina á Africa do Sul. Nesta cidade, embarcarão dois passageiros: Charles John Vincent Murphy e David Edward Scherman, para Cape Town.

NAVIOS ESPERADOS HOJE E AMANHÃ

Hoje, alem do Zamzam, é esperado o carguetro Butiá, do sul. Atracará em frente ao armazem 6.

Amanhã: Olinda, do norte, para o armazem 5; Inconfidente, do norte, para o arm. 10; Alegrete, do sul, para o arm. 3; Brush, da America, para o arm. 1; Uçá, do norte, para o arm. 9; e Itassucê, do sul, para o arm. 7.

O "BUARQUE" VAE A NATAL

O Buarque, em vez de partir para o sul, como era esperado, sairá para Natal onde se demorará cerca de seis dias, afim de descarregar trilhos e material para estrada de ferro.

A Familia Bonoleo

Vende saúde. Toma as pastilhas fortificantes Bonoleo, que contêm vitaminas A e D, oleo de figado de bacalhau concentrado e fortifica o organismo, dando calcio aos ossos, e fazendo voltar o appetite. Faça como a Familia Bonoleo tomando Pastilhas Fortificantes Bonoleo.

Julgamentos no Tribunal de Appellação

Sessão da 2.ª turma da camara civil — Aggravos e appellações civeis — Nova reunião na proxima terça-feira

Sob a presidencia do des. Santos Pereira realisou-se, em 4 do corrente, mais uma sessão da Camara Civil, 2ª turma, verificando-se os seguintes julgamentos:

Aggravos — Relatado pelo des. Padua Walfrido: n. 30.532. Gamelleira — Aggravante, José Benedicto de Lyra na qualidade de pastor da Igreja Baptista do Ribeirão. Aggravados, o Juizo e João Venancio Ferreira e outros — Preliminarmente não se tomou conhecimento, unanimemente; Relatado pelo des. Cunha Barreto: n. 30.538. Recife — Aggravante, Ulysses Ferreira da Silva. Aggravados, o Juizo e a Great Westegn — Negou-se provimento, unanimemente.

Appellações Civeis — Adiado o julgamento da appellação civel n. 30.144 do Recife, a requerimento do des. Nestor Diogenes; Relatadas pelo des. Santos Pereira: n. 30.396. Recife — Appellante, a Cia. Sul America Terrestre, Maritimo e Accidentes. Appellada, d. Jacinta Dantas Marques, viuva do tenente Manoel Marques Filho — Negou-se provimento, unanimemente; N. 30.470. Igarassú — Appellante, Rosendo Lino do Nascimento. Appellada, a Cia. de Productos Pilar S. A. — Negou-se provimento, unanimemente; N. 30.437. Ouricury — Appellantes, João Evangelista dos Santos e sua mulher. Appellados, Joaquim Cavalcanti Coelho e sua mulher — Preliminarmente não se tomou conhecimento, unanimemente; Relatadas pelo des. Cunha Barreto: n. 30.482. Recife — Appellante, Helio Magalhães Bravo. Appellado, Domingos Magalhães — Negou-se provimento, unanimemente; N. 30.382. Recife — Appellante, Alzira Campos da Silva, inventariante do espolio de Joaquim Verissimo da Silva. Appellados, Souza unior & Cia. — Deu-se provimento unanimemente; Relatadas pelo des. Padua Walfrido: n. 30.127. Recife — Appellante, José Bernardino Maia. Appellada, Amalia de Novaes Maia e seus filhos menores — Deu-se provimento em parte, unanimemente; N. 30.349. Recife — Appellante, d. Virginia da Rocha Pereira. Appellado, José Lopes de Vasconcellos — Preliminarmente não se tomou conhecimento, unanimemente.

— O des. Santos Pereira, presidente da Camara Civil, 2ª turma, está avisando que convocou para a proxima terça-feira, uma sessão extraordinaria, para julgamentos dos feitos constantes da pauta, ás 14 horas.

XXX

O MELHOR CRETONNE PARA LENÇÓES QUE SE FABRICA NO BRASIL

SÓ É LEGITIMO O QUE TIVER MARCADO NA OURELA "XXX"

DURABILIDADE 10 ANOS
EM BRANCO E EM CÔRES INDANTHREN
ENCONTRA-SE NAS PRINCIPAIS CASAS

DERMOL
DOENÇAS DOS PES — ACIDO URICO, ETC.

DIARIO SOCIAL

FAZEM ANNOS HOJE:

As senhoras: Maria Correia de Albuquerque, esposa do sr. Manoel Correia de Albuquerque; Jardelina de Britto Macêdo, esposa do sr. Waldomiro Rivalto de Britto Macêdo; Candida Albertini, esposa do sr. Maximiano Albertini; Luiza Portella de Castro, esposa do sr. João Pedro de Castro.

As senhoritas: Clarice de Oliveira Cabral, filha do sr. Jorge Cabral; Maria do Carmo Ferreira, filha do dr. Sebastião H. Ferreira; Geraldina Coelho, filha do sr. Manoel Coelho e de sua esposa, sra. Mathilde Coelho.

Os senhores: Manoel Almeida Lima; João Ferreira Mulatinho; Adheimar Rodrigues de Almeida; Augusto Leite de Lima.

A menina: Inalda Mendes, filha do sr. Antonio Mendes de Lima e de sua esposa, d. Philadelpha da Silva Mendes.

O menino: Mario Fernandes, filho do sr. Antonio Silva e de sua esposa, sra. Carmen Silva.

FAZEM ANNOS AMANHÃ:

As senhoras: Leonor Ferreira Selva, esposa do sr. Leonardo Selva; Alice Alves da Cunha, esposa do sr. José Alves da Cunha; Severina Cerqueira, esposa do sr. Oswaldo Cerqueira de Albuquerque; Candida Albertini, esposa do sr. Maximiano Albertini.

As senhoritas: Josepha Athanasia, filha do sr. Severino Barbosa da Silva; Euphrasia da Silva Medeiros, filha do sr. Ismel Alves Medeiros; Wanda Cavalcanti Pedrosa, filha do sr. Antonio Cavalcanti Pedrosa.

Os senhores: dr. Epiphanio Bezerra; Alberto Caetano Pinheiro; dr. Gastão Livramento; Manoel Lobos de Barros; Vicente Queiroz; Vilmoso Nogueira Lima.

O menino: Rildo, filho do sr. Severino Honorio de Farias e de d. Francisca Senna Chagas.

BAPTIZADOS

Será levado á pia baptismal hoje, ás 16 horas, na matriz de S. José, a menina Suely, filha do sr. Fausto Oliveira e de sua esposa, d. Octacilia Baptista Oliveira.

VIAJANTES

Esteve hontem á tarde em visita á redacção do DIARIO DE PERNAMBUCO, o sr. Sergio Olindense, director da revista Pará Agricola, que se edita em Belém do Pará.

NASCIMENTOS

Na Maternidade do Recife, nasceu no dia 31 de março ultimo a menina Fatima Maria, filha do sr. Themistocles M. de Andrade e de sua esposa, sra. Dulce Araujo de Andrade.

NEUROSES — Histeria, Angustia, Obsessões, Fobias, Disturbios nervosos. Desajustamento da criança e do adulto. Tratamento analitico. DR. GONÇALVES FERNANDES — Sanatorio Recife — Rua do Padre Inglez — Tel. 2662

Há um seculo

O que o DIARIO DE PERNAMBUCO publicava no dia 6 de abril de 1841

COLLEGIO PERNAMBUCANO
Aterro da Boa-Vista n. 6

O Collegio Pernambucano encerra em seu seio todos os preparatorios que a lei exige para as academias de Direito e de Medicina do Imperio, a começar desde primeiras letras, assim como para os alumnos que se destinam ao Commercio. Muitos Professores do Lyceu e do Collegio das Artes são proprietarios de differentes cadeiras no Collegio Pernambucano.

As inscrições das diversas aulas acham-se abertas até o fim d'Abril para os alumnos internos e externos que tiverem de matricular-se.

AVISOS DIVERSOS

O Botequim junto ao Theatro, acha-se novamente aberto, e bem provido, com dous bons Bilhares; e da-se almoços de chá e caffé; e de mão de vacca de patente, nos Domingos, e a Santos; caffé á tarde e á noite; petiscos; todas as qualidades de bebidas frias, e jantares para fora com todo o asseio possivel.

— Duas herdeiras que tem parte na caza de tres andares, na rua da Cadeia do Recife n. 41, pretendem vendel-as: assim como tambem em duas cazas terreas com um grande quintal todo plantado de differentes arvoredos, e sufficiente terreno ao lado das ditas, para se edificarem duas bôas casas, as quaes são situadas na rua do Cotovelo; quem as pretender, dirija-se a rua Nova D. 26, segundo andar.

DR. ALCIDES VASCONCELLOS
APPARELHO DIGESTIVO — RECTO e ANUS — HEMORRHOIDAS. Cons. Imperatriz, 89 — Das 15 ás 18 horas

COMMERCIO E FINANÇAS

Mercado de Cambio na Praça

O Banco do Brasil apresentou, hontem, as seguintes taxas para cobrança e cobranças em outros bancos e remessas:

Mercado Official

Libra	66$410	66$010
Dollar	16$500	16$460

Mercado Livre Bancario

Libra	80$010
Dollar	19$770
Escudo	$793
Franco Suisso	4$600
Lira	1$000
Marcos compensados	6$000

Cambio Livre Especial Bancario

Dollar	22$000
Escudo	$920
Franco Suisso	5$250
Peseta	2$600
Lira	1$230

Outras moeda, sob consulta.

Mercado Particular

Libra	79$010	78$610
Dollar	19$630	19$580
Peso uruguayo		7$850
Peso argentino		4$660

O Banco do Brasil comprou ouro a 23$600 a gramma.

Mercado de Café

(Cotação Official)

Café em caroço (15 kilos) — 20$250 a 20$500.

Mercado do Algodão

(Cotação Official)

Sertão, typo 4	43$000
Sertão, typo 5	36$000
Matta, typo 4	35$000
Matta, typo 5	33$000

MERCADO DE NEW YORK
(Abertura)

NEW YORK, 5 (A. M.) — Cotações "American Futures": para maio, hoje — 11,29; anterior — 11,29; para julho, hoje — 11,26; anterior — 11,25; para outubro, hoje — 11,19; anterior — 11,19; para dezembro, hoje — 11,20; anterior — 11,19; para janeiro, hoje — 11,17; anterior — 11,17; para março, hoje — 11,19; anterior — 11,13.

Commercio normal. Os baixistas cobrindo-se. Houve pedidos de commerciantes.

Desde o fechamento anterior registrou-se alta parcial de 1 ponto.

MERCADO DE NEW YORK
(Fechamento)

NEW YORK, 5 (A. M.) — Contractos "American Midling Uplands": para maio, hoje — 11,58; anterior — 11,53.

Cotações "American Futures": para maio, hoje — 11,34; anterior — 11,29; para julho, hoje — 11,29; anterior — 11,25; para outubro, hoje — 11,23; anterior — 11,19; para dezembro, hoje — 11,23; anterior — 11,19; para janeiro, hoje — 11,20; anterior — 11,17; para março, hoje — 11,22; anterior — 11,18.

O mercado afrouxou depois da abertura, recuperando novamente devido a compras de commerciantes.

Houv calta de 3 até 5 pontos.

Mercado do Assucar na Praça

(Cotação Official)

Mercado sem alteração, regulando as seguintes cotações:

Usipa de 1.ª (sacco)	53$000
Refinado, 1.ª (sacco)	50$000
Crystal (sacco)	45$000
Demerara (sacco)	37$200
3.º jacto (sacco)	32$700
Mascavo (15 kilos)	5$300
a	6$200

Cotação de diversos productos na Praça

As cotações officiaes para as outras mercadorias foram as seguintes:

Alcool puro, 40°	—	2$450
Alcool puro, 42°	—	2$680
Alcool desnaturado	—	2$750
Aguardente	—	2$000
Bagas de Mamona, 15 kilos	—	7$250
Caroço de algodão (nominal)	1$000	
Farinha de mandioca	12$000 a	13$000
Fecula de mandioca	—	42$000
Feijão preto	48$000 a	49$000
Feijão mulatinho	58$000 a	59$000
Milho	18$000 a	19$000
Pelles de caba	8$000 a	9$000
Pelles de carneiro	8$000 a	9$000

PAUTA DAS MERCADORIAS DE PRODUCÇÃO E MANUFACTURA SUJEITAS AO IMPOSTO DE EXPORTAÇÃO
Semana de 31 de março a 5 de abril de 1941:

Aguardente de cachaça, litro	$310
Alcool puro, litro	$400
Alcool desnaturado litro	$500
Algodão em pluma ou em rama (Sertão), kilo	2$630
Algodão em pluma ou em rama (Matta), kilo	2$270
Assucar refinado, 1.ª, kilo	$530
Assucar Crystal, kilo	$730
Assucar usina, kilo	$910
Assucar demerara, kilo	$620
Assucar branco, kilo	$600
Assucar somenos, kilo	$620
Assucar 3.º jacto, kilo	$550
Assucar mascado, kilo	$380
Arroz pilado, kilo	1$000
Bagas de mamona, kilo	$420
Borracha de mangabeira, kilo	2$000
Borracha de maniçoba, kilo	2$000
Cacau, kilo	1$220
Café em caroço, kilo	1$350
Caroço de algodão, kilo	$350
Cêra de carnaúba, kilo	9$230
Côcos descascados, kilo	$350
Couros seccos espichados, kilo	3$000
Couros seccos salgados, kilo	2$500
Couros verdes salmourados, kilo	1$500
Farinha de mandioca, kilo	$250
Fécula de mandioca, kilo	$800
Feijão, kilo	$970
Fibra de caroá, kilo	2$500
Milho, kilo	$310
Ouro, gramma	23$600
Prata, gramma	$100
Pelles de cabra, kilo	8$300
Pelles de carneiro, kilo	8$300

Os demais productos acham-se na pauta geral.

MUNDO DE LUZ E SOM

Flagrante de Carmen Miranda imprimindo as mãos para deixar o seu autographo no famoso Chinese Theatre de Hollywood, depois de haver representado em um unico film. Este facto é virgem na historia da obra do cinema. (Photo da W.W. para os "D. A.")

CARTAZ DO DIA

PARQUE — Hoje: "Almas rebeldes", com Clark Gable e Joan Crawford.

Amanhã: "O renegado", com Paul Muni.

ART-PALACIO — Hoje: "Virgem louca", com Vitor Francen.

Amanhã: "Legião de heroes", com Gary Cooper, Akim Tamiroff e Madeleine Carroll.

MODERNO — Hoje: "Inferno verde", com Joan Bennett e Douglas Fairbanks Jr.

Amanhã: "Traquina querida", com Gloria Jean.

ROYAL — Hoje: "Serenata na Broadway", com Jeanette Mac Donald e Lew Aires.

Amanhã: "Capangas do barulho", com Fay Bainter e Ida Lupino.

TORRE — Hoje na matinée: "Noite de loucura", e o seriado "O falcão das florestas".

Nas outras sessões e amanhã: "Este mundo louco", com Clark Gable e Norma Shearer.

ELDORADO — Hoje na matinée: "A comedia de um crime", com Gracie Allen, e "Patrulha da fronteira", com Rin-Tin-Tin.

Nas outras sessões e amanhã: "Ao rufar dos tambores", com Henry Fonda e Claudette Colbert.

IDEAL — Hoje, na matinée: na tela — "Piloto indomavel", com Richard Talmadge; no palco: "Los Alberts", artistas cubanos.

Nas outras sessões e amanhã: "Esposa, marido e amiga", com Loretta Young, Warner Baxter e Binnie Barnes.

POLYTREAMA — Hoje e amanhã: "Paixonite aguda", com o Gordo e o Magro.

REAL — Hoje, na matinée: "O falcão das florestas", com Herman Brix.

Nas outras sessões e amanhã: "Quando ellas teimam", com Barbara Stanwyck e Henry Fonda.

ENCRUZILHADA — Hoje e amanhã: "Heroes esquecidos", com James Cagney, Priscila Lane e Humphrey Bogart.

S. JOSE' — Hoje na matinée: "Folias de estudantes".

Nas outras sessões e amanhã: "Andy Hardy cowboy", com Mickey Rooney e Cecilia Parker.

IMPERIO — Hoje e amanhã: "Juarez", com Bette Davis e Paul Muni.

CASA AMARELLA — Hoje e amanhã: "Honolulú", com Eleanor Powell, e o seriado "O falcão das florestas".

ESPINHEIRENSE — Hoje e amanhã: "Pureza", com Procopio Ferreira, Nilza Magrassi e Sonia Oiticica.

CORDEIRO — Hoje e amanhã: "Mary Stuart, a Rainha da Escocia", e o seriado "O novo Robinson Crusoé.

GLORIA — Hoje e amanhã: "Princesa do Eldorado", com Jeanette Mac Donald e Nelson Eddy, e a 4ª serie de "Vigilantes da lei".

GRANDE MATINE'E HOJE NO "IDEAL", DESPEDIDA DE LOS ALBERTS. ESPECTACULO DEDICADO A GURIZADA DE S. JOSE'

Ventriloquia, apresentando um boneco sem cabeça, que fala e canta. A genial garotinha Ina Albertis cantará para os garotos sambas e o sensacional numero "Conplet". Angelita Martinez se exhibirá com numeros proprios para creanças, destacando-se "Consuelito", numero de verdadeiro successo.

Na tela um film com Richard Talmadge Piloto indomavel e um desenho excellente.

RADIO CLUB "D" PERNAMBUCO

Programma para hoje:

8 horas — Irradiação das solennidades da Semana Santa no Collegio Salesiano do Sagrado Coração; 10 horas — Jornal falado de Glossop & Cia.; 10,08 — Aperitivo. Gravações da Casa Parlophon; 11 horas — Minuto da Cidade e do Porto do Recife; 11,01 — Gravações; 11,30 — De alguem para você. Offerta da Casa Brasileira das Sedas; 12 horas — Hora certa. Jornal falado de Glossop & Cia.; 12,05 — Gravações; 12,20 — Jornal falado da PRA-8; 12,30 — Gravações; 13,30 — Transmissão do Programma Especial. Offerta da Camisaria Especial; 13,45 — Gravações; 15,30 — Transmissão do jogo Sport x Nautico; 17,30 — Pernambuco Tramways; 17,55 — Jornal falado de Glossop & Cia.; 18 horas — Ave Maria. Rythmos variados; 19,00 — Minuto da Cidade e do Porto de Recife; 19,31 — Continuação do Rythmos variados; 20 horas — Chá dansante do Sabonete Tabarra; 22 horas — Jornal falado de Glossop & Cia

JOALHERIA
"AO ANEL DE OURO"
JOIAS — BRILHANTES — ANEIS DE GRAU — RELOGIOS "ESKA" E ARTIGOS PARA PRESENTE
— Rua Sigismundo Gonçalves 115 —
Phone: 6389 — Recife
ONDE V. S. PODERA' ESCOLHER A SUA CANETA
Parker
VACUMATIC

NOVIDADES DE HOLLYWOOD

WASHINGTON, março de 1941 (por via aerea) — Conseguir um contracto em Hollywood, como todos sabem não é cousa das mais faceis, mas ainda mais difficil é depois de assignal-o botar a cousa em marcha. Imagine só o leitor que em um dos grandes studios da cidade do cinema nada menos de trinta e cinco astros e estrellas contractados ha mais de seis mezes não veem uma camara cinematographica.

E' adagio popular que se applica admiravelmente ao cinema "que ninguem é propheta em sua terra". Eu proporia uma modificação, por approximação "nenhum jovem artista brilha no seu proprio studio". Quasi todos conseguem a sua grande chance quando vão trabalhar, por emprestimo, num studio rival. A historia se repete e todos os dias são narrados casos e mais casos de talentos que viveram esquecidos nos studios contractantes e que se revelaram em outro studio.

Numa investigação que realizei encontrei astros e estrellas cujos contractos já duravam de seis mezes a tres annos sem trabalho. Estes talentos latentes, durante este tempo, ficaram completamente inexplorados. Mas a vantagem desta gente é que a rivalidade em Hollywood leva os directores de studio a olharem mais para os studios alheios que para o seu. Dahi a facilidade com que se fazem trocas de astros e estrellas contractados e que nunca foram aproveitados.

Vejamos exemplos. Bertha Bobolink, uma promissora graduada de Kankakee, atraiu a attenção de um grande studio de Hollywood. Foi experimentada e assignou contracto. Uma informação mimeographada foi enviada a todos os productores descrevendo as habilidades de Bertha. Os productores tomam notas mentaes sobre Bertha. Alguns chegam a ficar enthusiasmados. O tempo passa e novas estrellas chegam e outras informações mimeographadas são enviadas. Em seis semanas, Bertha já está completamente esquecida. Apenas a caixa do studio a conhece.

Um anno mais tarde, um productor de fóra da cidade descobre Bertha. Considera-a uma artista excepcional. Poderá ser uma estrella magnifica para o papel principal do seu novo film. E' facil negociar barato o contracto da artista desconhecida.

Poucos mezes depois é lançado o film de estréa de Bertha e ha um verdadeiro panico no seu studio. Bertha de uma noite para o dia passa a ser a sensação da terra do cinema. Começam as discussões internas e um responsavel aponta o outro como causador do desperdicio daquelle talento. Bertha e apenas uma artista hypothetica que inventei para dar um exemplo, mas na vida real de Hollywood existem muitos casos assim.

Rosalind Russell é um exemplo typico. Ha cinco annos que faz films. Nos tres primeiros figurou com outro nome na Metro Goldwyn Mayer. Pedia papeis em comedias, mas os productores loucos com as suas performances em "Craig's Wife" e "Night Must Fail" não podiam conceber suas habilidades na comedia, pois era uma jovem de grande talento dramatico.

Finalmente, depois de uma longa batalha ganhou outro nome, pois venceu, em "The Women". Em consequencia disso a Columbia tomou-a emprestada para desempenhar o papel feminino no film "His Girl Friday". O film constituiu um successo notavel e Rosalind abriu seu caminho nas comedias.

Emquanto isso o seu studio não lhe deu comedias para filmar. Agora, ao que parece resolveu emendar o erro.

Nos ultimos doze mezes William Holden, Larraine Day, Mary Beth Hughes, Alann Curtis, Dennis Morgan e Susan Hayward passaram de uma longa obscuridade para a posição proeminente de astros e estrellas — todos brilhando depois de emprestados a outros studios.

DOENÇAS DOS OLHOS
Prof. Dr. ISAAC SALAZAR
Dr. ROBERTO SALAZAR
das 10 ás 12 e de 2 ás 6 hs.
Rua Nova, 163

A EMPRESA CINEMAS REUNIDOS E A SEMANA SANTA

Esta empresa, que reune os cinemas Ideal, Torre, Eldorado, Espinheirense e Real, apresentará durante a Semana Santa uma programmação especial. Se os films a serem exhibidos não são todos de assumptos rigorosamente religiosos, alguns o são, como Santa Therezinha, As Cruzadas e Passaro Azul.

Será esta a programmação na Semana Santa: Ideal: — 3ª e 4ª feira, Santa Therezinha; 5ª e 6ª feira, Passaro Azul, indo até 2ª feira 14. Torre — 4ª feira, Santa Therezinha; 5ª e 6ª feira Passaro Azul indo até 2ª feira 14; Eldorado — 5ª e 6ª feira, Santa Therezinha. Real — 5ª e 6ª feira Santa Therezinha e Espinheirense a grande producção de Cecil B. de Mille, As Cruzadas, film espectacular, historico e religioso.

Despede-se do Brasil o sr. Harry Braunstein

RAPIDA ENTREVISTA DE NOSSA REPORTAGEM COM O CONHECIDO HOMEM DE NEGOCIOS

Devendo seguir para os Estados Unidos, depois de longa permanencia no Brasil, o sr. Harry Braunstein, gerente geral da Filial do Rio de Janeiro, da Ford Motor Company, pareceu-nos interessante obter uma entrevista de s. s., no intuito de colhermos suas impressões de arguto observador, sobre o meio brasileiro, onde tão radicado se acha, pelo mais amplo circulo de amizades, e por uma simpathia frisante, que sempre evidenciou por nossos patria.

O sr. Braunstein, informado de nosso desejo, attendeu-nos com a amabilidade que é um traço caracteristico de sua personalidade, falando-nos num portuguez perfeitissimo, que o identificaria, em qualquer parte, como um brasileiro dos melhores.

— Levo de sua patria — disse-nos nosso entrevistado — e pela affeição que lhe dedico quasi diria nossa patria, uma lembrança das mais gratas. Aqui todo o povo é affavel e hospitaleiro, desde as pessoas da mais humilde situação social, até o seu esclarecido presidente, a quem tive a honra de conhecer pessoalmente. Eu já conhecia o sr. Getulio Vargas desde 1924 e, quando de sua visita á Fordlandia tive mesmo o privilegio de saudal-o em nome dos srs. Henry e Edsel Ford. Ha poucos dias, porem, ao me despedir pessoalmente de s. excia., em Petropolis, minhas impressões de sua fidalguia foram renovadas, mais uma vez, ante a simplicidade democratica com que me recebeu. Amigo sincero do Brasil, crente como sou do seu grande futuro como potencia de primeira grandeza, não pude deixar de me commover profundamente ao constatar, mais uma vez, o elevado espirito americanista de s. excia.

Ao me despedir, pois, de seu paiz ,aproveito esta opportunidade que o amigo me proporciona, para manifestar esta opinião sincera e transmittir, por seu intermedio, os melhores sentimentos a quantos sempre me distinguiram, no Brasil, com sua captivante e lisongeira amizade.

Devido á escassez de tempo, sou impossibilitado de me despedir pessoalmente de cada um dos meus sinceros amigos do Brasil. Aproveito, pois, sua amavel offerta, para me despedir delles por meio deste conceituado jornal, desejando a todos felicidades e esperando que dentro em breve tornarei a revel-os.

Expresso, tambem, meus mais profundos agradecimentos á imprensa brasileira, que tanto contribue para a grandeza do Brasil, e que sempre me estendeu a sua caracteristica sympathia e cavalheirismo.

• • •

UM MILHÃO DE INGLEZES NA GRECIA

(Conclusão da 4ª pag.)

Oriental e no rumo da Royal Air Force que operam neste sector, depois dos brilhantes successos no Norte da Africa, fruto de intelligencia e capacidade de coordenação.

Chegam noticias de que os gregos estão preparados em Salonika. Os allemães, pelos reconhecimentos aereos, naturalmente, descobrirão a linha, mas verão que as posições estrategicas gregas e inglezas são muito mais difficeis de contornar do que a propria linha Maginot.

Os inglezes, no caso dos gregos, não commetterão os mesmos erros da Belgica. A Grecia tem um alliado completo. O desembarque das tropas inglezas na Grecia foi um allivio para as nações que estavam sob ameaça. Isso influiu muito na Turquia e não poderá ter deixado de influir decisivamente na Yugo-Slavia, cuja attitude surpreendeu os allemães.

E agora que a liquidação italiana já está proxima de ser realizada na Africa, os inglezes terão mais soldados livres para auxiliar os Balkans na sua resistencia contra a expansão nazista. E nas Ilhas, os inglezes contam com 3 milhões de homens promptos para qualquer emergencia. Os veteranos que estiveram na França desejam hoje uma outra chance contra os allemães e os canadenses, neozelandezes, australianos desejam a sua primeira chance de lutar contra os famosos germanicos. Não fosse a batalha do Atlantico e a Inglaterra poderia botar um milhão de homens na Grecia.

Semana de Transito

Realizar-se-á entre 5 e 10 de maio proximo — A reunião de hontem no "Automovel Club"

Esteve reunida hontem, na séde do Automovel Club, a commissão executiva da 1ª. Semana de Transito do Recife.

O sr. Manoel Vita, da firma Fratelli Vita, communicou á commissão que já se encontravam confeccionados cinte mil mataborrões com gravuras e dizeres allusivos a questões de trafego, interessando sobretudo aos escolares. Ficou acertado que seriam encaminhados á Directoria de Educação cerca de 10.000 mataborrões para distribuição nas escolas primarias. A contribuição da Fabrica Fratelli Vita se estenderá á publicação de phrases de propaganda em torno da Semana, nos programmas do Art-Palacio.

Ficou resolvida a utilização de carimbos commemorativos da Semana de Transito que serão exclusivamente usados pela Directoria dos Correios. O sr. José Pinto Cavalcanti, director regional, officiou aos organizadores da Semana, communicando a approvação da medida, por parte da Directoria do Departamento dos Correios e Telegraphos.

Foram apresentadas, a seguir, varias suggestões por diversos membros da commissão executiva. O sr. Avelino Cardoso lembrou a conveniencia de ser estabelecido o sistema de filas á frente de bilheterias de cinemas, guichets de Correios, elevadores, etc., dando-se preferencia aos primeiros chegados; assim evitar-se-iam concentrações prejudiciaes ao trafego.

Outra suggestão do sr. Avelino Cardoso foi acerca da localização de pontos de jornaes ás esquinas, considerada pelo expositor como prejudicial á circulação, principalmente pelo accumulo de pessoas que provoca junto aos meios fios o que acarreta ás vezes, serios accidentes.

O sr. Antonio Baltar emittiu parecer acerca de uma suggestão encaminhada á sub-commissão a que pertence, suggestão que abordava o caso de distribuição de bonds de Campo Grande e Beberibe nas ruas João Perdigão e Archimedes de Oliveira.

Foi objecto de discussão a proposta apresentada pelo sr. Alcino Coimbra no sentido de serem evitados o estacionamento e manobras de bonds em Fernandes Vieira, ou em João de Barros, o que tem acarretado desastres e entraves a vehiculos diversos, sobretudo á Assistencia Publica(varias vezes impossibilitada de manobrar com a devida rapidez.

Tratou-se, em seguida, de accordo com suggestão do sr. Antonio Ferreira, da mudança de itinerario de omnibus, dando-se preferencia ao trajecto de menor movimento de vehiculos. Durante a Semana, a titulo de experiencia, os omnibus de Casa Amarella passarão a trafegar pela rua Conde da Boa Vista.

Foi definitivamente approvado o programma da 1ª. Semana de Transito resolvendo-se fixar a 1ª. semana de maio, compreendida entre 5 e 10, para a sua realização.

O programma será publicado opportunamente.

A commissão designou para pronunciarem palestras no Radio Club os seguintes membros: Avelino Cardoso, Eraldo Valença, Alcino Coimbra, Antonio Baltar, José Carlos Borges e Cesio Regueira Costa.

DR. ANTONIO LIMA
Assistente do Prof. Pitanga dos Santos
INTESTINOS — RECTO e ANUS
Ondas Ultra-Curtas — Serviço Clinico e Cirurgico
Cura das hemorrhoidas sem operações e sem dôr
Tratamento moderno das colites e da Prisão de Ventre.
Consultas diarias: de 9 ás 12 e de 16 ás 18
Marquez de Olinda, 287 — Phone, 9160

DR. SYLVIO CALDAS
Clinica de Ouvido, Nariz e Garganta
Cons. Rua da Imperatriz n.º 218, de 10 ás 12, de 15 ás 18 h. Res. Av. 17 de Agosto n.º 744

LIVROS E FOLHETOS

UM CICLONE NA JAMAICA
Richard Hughes
Traducção de Hamilcar de Garcia
Edição da Livraria do Globo
Porto Alegre

Um Ciclone na Jamaica, de Richard Hugres, é um livro onde cada pagina é uma surpresa. O scenario tropical, exhuberante e violento, serve de fundo para um drama gigantesco da alma infantil: sete creanças entregues á furia dos elementos, á incompreensão dos adultos e ao seu mundo proprio e confuso, onde a moral é outra, as imagens são differentes e é diversa a noção das coisas. A sua vida como prisioneiras dos ultimos piratas das Antilhas surpreende-nos.

Escripto num inglez puramente saxonico e num estilo por assim dizer tropical, sinuoso e nuançado, A High Wind in Jamaica é um livro de difficil traducção. Não obstante, o escriptor Hamilcar de Garcia traductor de Gomez, Tirano dos Andes, de Thomas Rourke,, e Pascal, de Aldous Huxley, desempenhou com galhardia mais esta tarefa que lhe foi commettida.

DR. SYLVIO PAES BARRETTO
Clinica de Olhos
Das 11 ás 12 e das 15 ás 18 horas
Imperatriz, 102 — 1.º andar.

LOTERIA FEDERAL

Em 5 abril de 1941

1º 10833 Bello Horizonte — 1000 contos
2º 08117 Bello Horizonte — 30 contos
3º 11313 Rio — 20 contos
4º 06124 Bahia — 5 contos
5º 25828 Curityba — 5 contos
6º 04758 — 2 contos
7º 02655 — 2 contos
8º 01445 — 2 contos
9º 16135 — 2 contos
10º 00950 — 2 contos

Numeros Aproximados

N. 10834 — com 25:000$000
N. 10832 — com 25:000$000

Todos os numeros terminados em 3 têm direito aos premios de 1500$000.

ESPIRITISMO

FEDERAÇÃO ESPIRITA PERNAMBUCANA

Realiza-se hoje, ás 16 e meia horas, na séde da Federação Espirita Pernambucana, mais uma reunião do Nucleo Juvenil.

Fará uma conferencia a professora Biandina Felipini, sobre o thema Educação Physica e Espiritual das Creanças.

CRUZADA ESPIRITA PERNAMBUCANA

Realiza-se hoje, ás 20 horas, no templo da Cruzada Espirita Pernambucana, a reunião mensal do Departamento Feminino.

A's 9 horas haverá aula na Escola Dominical Infantil sob a direcção da sra. Eulalia Farias.

CENTROS DE ESTUDO — Em Salgadinho, Olinda, nesse departamento da Cruzada, haverá mais uma aula do curso de cultura espiritual hoje, ás 18 e meia horas.

IGREJA ESPIRITA JOANA D'ARC

Na Igreja Espirita Joana D'arc, á rua Dois de Janeiro, no sitio do Cardoso, realiza-se hoje, ás 16 horas, a reunião mensal do nucleo feminino da Igreja.

ESCOLA ESPIRITA AUGUSTO CESAR

Realiza-se hoje, ás 19 e meia horas, na Escola Espirita Augusto Cesar, á rua 13 de Maio, 1009, em Santo Amaro, uma palestra doutrinaria.

ART-PALACIO

— AMANHÃ E POR TODA A SEMANA —
O maior acontecimento cinematographico de todos os tempos!

MADELEINE CARROLL — ROBERT PRESTON
PAULETTE GODDARD — LYNNE OVERMAN
PRESTON FOSTER — WALTER HAMPDEN
AKIM TAMIROFF

Legião de Herois

de "extras"! com milhares

Uma pagina de heroismo arrancada á historia da POLICIA MONTADA DO CANADA' e transportada espectacularmente para a tela por CECIL B. DE MILLE!

(Improprio para menores até 14 annos)

Paramount Pictures

VIDA RELIGIOSA

O DIA DA IGREJA

6 DE ABRIL — No dia de hoje se commemora São Vicente Ferrer.

EVANGELHO (Mt. 21 1-9) — Naquelle tempo, approximando-se Jesus de Jerusalem com os seus discipulos, ao chegarem a Bethphagé, perto do monte das oliveiras, enviou elle dois discipulos, dizendo-lhes: Ide á aldeia que está defronte de vós, e logo acharás uma jumenta presa e um jumentinho com ella; desatae-a e trazei-m'os. E, si alguem vos disser alguma coisa, respondei que o Senhor precisa delles, e logo os deixarão trazer. Ora, tudo isto aconteceu para que se cumprisse o que havia sido annunciado pelo propheta, dizendo: Dizei á filha de Sião: Eis que o teu rei vem a ti casto de mansidão, montado numa jumenta e num jumentinho, filho da que está habituada ao jugo. Os discipulos foram, pois, e fizeram como Jesus lhes havia mandado. Trouxeram a jumenta e o jumentinho, puzeram sobre esses as suas capas e o fizeram montar. E uma grande multidão de povo estendia os mantos pelo caminho; outros cortavam a estrada. E as que seguiam atraz, acclamavam, dizendo: Hosanna ao filho de David! Bemdito o que vem em nome do Senhor!

EPISTOLA (Pl. 2, 5-11) — Meus irmãos: tende os mesmos sentimentos que se manifestaram em Jesus Christo, o qual, possuindo a natureza divina, não teve por usurpação ser igual a Deus; mas, aniquilou-se a si mesmo, tomando a forma de servo, fazendo-se semelhante aos homens e sendo reconhecido pela apparencia como homem. Humilhou-se a si mesmo, feito obediente até á morte, e morte de cruz. Pelo que Deus o exaltou e lhe deu um nome que está acima de todo o nome: afim de que ao nome de Jesus se dobre todo o joelho, no céo, na terra e debaixo da terra; e toda a lingua confesse que o Senhor Jesus Christo está na gloria de Deus Pae.

LAUS PERENNE — O SS. Sacramento estará exposto hoje, durante todo o dia, na basilica de Nossa Senhora do Carmo, e amanhã, na matriz das Graças.

DOMINGO DE RAMOS

Celebra hoje a Igreja a entrada triumphal do Salvador em Jerusalem.

Antes da missa benzem-se as Palmas e forma-se a procissão.

Costumam ser ramos de palmeira, de oliveira, de salgueiro, de buxo e doutras arvores de estimação, conforme as respectivas terras: ajuntam-lhes flores, se é tempo dellas, donde vêm os nomes diversos desta festa: **Domingo de Ramos, de Palmas, de Paschoa florida.**

A benção das palmas ou ramos se faz com varias orações entre as quaes se lê ou canta o Evangelho seguinte que nos refere á entrada de Jesus em Jerusalem.

REALIZA-SE HOJE A PROCISSÃO DE RAMOS

O prestito sairá da igreja do Paraiso, ás 16 horas — Cerimonias religiosas nesse templo

Realiza-se hoje, no Recife, a procissão de Ramos.

A tradicional cerimonia da Quaresma é promovida nesta capital pela 132ª vez, pela Confraria do Senhor Bom Jesus das Chagas.

ITINERARIO

Sairá ás 16 horas da igreja de Nossa Senhora do Paraiso e percorrerá o seguinte itinerario: pateo do Paraiso, rua das Florentinas, praça da Republica, contornando o jardim do Palacio do Governo, ruas do Imperador, 1º de Março, Duque de Caxias, Livramento, rua da Penha, Calçadas, praça de Cinco Pontas, ruas Vidal de Negreiros, Sergio Loreto, Concordia, rua Nova, Praça Saldanha Marinho, pateo do Paraiso.

Na procissão tomarão parte as irmandades e associações religiosas da archidiocese, collegios e fieis.

Ao recolher pregará frei José Maria Carneiro Leão.

Presidirá a cerimonia frei José Maria Casanova, provincial da Ordem Carmelitana do Estado.

O prestito será assim constituido: Irmandades — Almas da Bôa Vista, Almas de Santo Antonio, Almas do Recife, Nossa Senhora do Bom Parto de Campo Grande, São Sebastião do Terço, Nossa Senhora da Congregação, Nossa Senhora da Conceição dos Militares, Nossa Senhora de Bôa Viagem, Santa Cecilia, Nossa Senhora Mãe dos Homens, Nossa Senhora da Soledade da Igreja do Livramento, Nossa Senhora do Rosario da Bôa Vista, Nossa Senhora do Rosario do Recife, Divino Espirito Santo, São Pedro dos Clerigos, Bom Jesus do Bomfim, Bom Jesus dos Martyrios de Olinda, Bom Jesus dos Martyrios de Recife, Bom Jesus das Portas, Bom Jesus dos Passos de Olinda e Bom Jesus dos Passos da concathedral da Madre de Deus do Recife; Confrarias — Bom Jesus das Chagas, Bom Jesus dos Afflictos, São José de Riba Mar, Nossa Senhora do Bom Parto de Olinda, Nossa Senhora do Bom Parto do Recife, Nossa Senhora da Bôa Morte, Nossa Senhora do Terço, Sant'Anna da Madre de Deus, Sant'Anna da Santa Cruz, São José d'Agonia, Nossa Senhora da Luz, Celestial Santissima Trindade, Nossa Senhora do Rosario de Olinda, NossaSenhora do Rosario de Santo Antonio, Nossa Senhora da Soledade da Bôa Vista, Nossa Senhora do Amparo de Olinda, São Benedicto de Olinda, São Benedicto do Recife, Nossa Senhora do Livramento, Bom Jesus da Via Sacra e Santa Rita de Cassia; Ordens Terceiras — Da Penitencia da Penha, São Francisco Marcolino da Penha, São Francisco de Olinda, Nossa Senhora do Carmo, São Francisco do Recife e da Penitencia de São Francisco do Recife, Escola Apostolica Carmelitana, clerigos franciscanos, Seminario de Olinda, clero e cabido metropolitano; Pallio; depois do Pallio, juizes, provedores, presidentes, autoridades ecclesiasticas, autoridades civis e militares, seguindo-se as bandas de musica.

PAROCHIA DE S. JOSE'

Irmandade do Senhor Bom Jesus dos Martyrios — A commissão administrativa dessa Irmandade está convidando todos os irmãos para se reunirem hoje, ás 14 e 1|2 horas, no consistorio da Irmandade, afim de acompanhar a procissão do Senhor Bom Jesus das Chagas, que sairá ás 16 horas da igreja do Paraiso.

Liga Catholica Jesus, Maria, José — Reunir-se-á amanhã, ás 15,30 horas, na matriz de São José, esse sodalicio religioso de homens. Além de tratar-se do programma das festas aniversarias, marcadas para o dia 20 do corrente, organizar-se-á a lista dos liguistas josefinos que vão tomar parte na adoração ao S. Sacramento no Santo Sepulchro, da quinta-feira para a sexta-feira santa.

Só constarão da lista os liguistas que derem, por occasião da sessão de amanhã, seus nomes, ou os que, mesmo que não comparecerem, o façam por intermedio de outra pessoa.

CINCOENTENARIO DA ENCYLCICA RERUM NOVARUM

As festas nesta capital, de 1 a 15 de maio proximo

A commissão executiva das commemorações do cincoentenario da encyclica Rerum Novarum e do decennio da Quadragesimo Anno — acaba de organizar o programma definitivo das solennidades que abrangerão o periodo de 1 a 15 de maio proximo, com o concurso das autoridades federaes, estaduaes, municipaes e ecclesiasticas, syndicatos, associações operarias, classes patronaes, etc.

As commemorações serão iniciadas com uma missa campal, ás 8 horas, em altar erguido á entrada do Forum, na praça da Republica.

A commissão, no sentido de facilitar a movimentação da grande massa popular que occupará a praça da Republica providenciou a impressão de um folheto, contendo croquis da distribuição dos diversos syndicatos, associações, collegios, etc., além do programma detalhado de todas as commemorações e festejos.

Depois da missa realizar-se-á no mesmo local a installação solenne da Justiça do Trabalho.

Foi organizada a lista de conferencistas que abordarão themas ligados ás duas encyclicas, durante as solennidades diarias a serem realizadas em varios locaes, destinados aos alumnos de escolas superiores, medicos, advogados, engenheiros, etc.

São os seguintes os conferencistas convidados pela commissão: desembargador Felisberto Pereira, srs. Andrade Bezerra, Nilo Pereira, Ruy Bello, Milton de Pontes, Thadeu Rocha, Barreto Campello, Edgar Fernandes, padres Luiz Mousinho, João Costa, Felix Barreto, frei Christovão, dra. Maria José Torres, srta. Annita Paes Barreto e prof. Cacilda Breckenfeld.

Falarão ainda d. Mario Villa Bôas, bispo de Garanhuns e o sr. Arnobio Tenorio, secretario do Interior.

Caberá ao interventor federal pronunciar o discurso de encerramento das solennidades.

BÔDAS DE OURO SACERDOTAES

Commemora, hoje, as bôdas de ouro de sua ordenação sacerdotal, o mons. José Carlos Marinho, venerando vigario da freguezia de Lagôa Secca, da diocese de Nazareth, no Estado.

Os parochianos preparam diversas homenagens ao mons. Marinho, que ha 46 annos é vigario daquella freguezia.

ORDEM 3ª DO CARMO

Estão sendo avisados os fieis que os exercicios da Hora Santa do corrente mez estão marcados para o proximo dia 17.

LIGA CATHOLICA JESUS, MARIA, JOSE', DA PAROCHIA DE CASA FORTE

Realizar-se-á, hoje, a reunião mensal da Liga Catholica Jesus, Maria, José, da parochia de Casa Forte, ás 16 horas, no local do costume.

— Acham-se abertas as inscripções para o retiro da Semana Santa. Os interessados devem procurar a portaria do Collegio Nobrega, para a devida inscripção.

Terá inicio na quarta-feira á noite, terminando no domingo de Peschoa.

— Será celebrada, hoje, domingo, ás 7 horas, na capella do Collegio Nobrega, a santa missa para os congregados marianos.

A directoria encarece o comparecimento de todos os associados.

Em seguida, haverá a 1ª reunião após o regresso do pe. Fernandes, S. J., do sul do paiz.

— Como foi noticiado nos dias anteriores, realizar-se-á, hoje, ás 19 e 1|2 horas, no salão-theatro do Collegio Nobrega, uma conferencia pelo pe. Fernandes S. J., director da C. M. M. A., que falará sobre sua viagem ao sul, a fundação da Universidade Catholica e preparação ao IV Congresso Eucharistico Nacional em São Paulo.

MISSAS

A mandado de sua familia, foram celebradas, hontem, na matriz da Bôa Vista, ás 8 horas, missas de setimo dia em suffragio da alma do dr. Isaac Salazar.

Compareceram numerosas pessoas e se fizeram representar as principaes autoridades do Estado.

— A familia Penante Cunha manda celebrar missas em suffragio da alma de Ildefonso Ferreira da Cunha, antigo commerciante nesta cidade, ás 7 horas do dia 8, na igreja da Soledade, por motivo do 2º anniversario de sua morte.

INICIAM-SE, HOJE, AS CERIMONIAS DA SEMANA SANTA

Dando inicio aos actos da Semana Santa, realizam-se hoje, Domingo de Ramos, nos templos desta capital, as seguintes cerimonias:

CONCATHEDRAL DA MADRE DE DEUS

8 1|2 horas: altar, celebrante, chantre Pompeu Diniz; ministros: Cos. José Marinho e Getulio Cavalcanti; Throno: preb. assistente, C. João Olympio; diaconos: Cos. Souto Maior e Eugenio Vilanova; Cantores do Passio: Cos. João Olympio, Souto Maior e Eugenio Vilanova.

MATRIZ DAS GRAÇAS

A's 6 1|2 horas missa resada, benção, distribuição de ramos e procissão. A's 9 horas, missa resada.

BASILICA DE N. S. DO CARMO

Missa solenne ás 8 1|2 horas, havendo antes benção e distribuição de ramos bentos, procissão, canto do passio e exposição do SS. Sacramento.

A's 16 horas, exercicio da Via Sacra, terço, sermão, ladainha e benção do SS. Sacramento, terminando com a rasoura pelo interior da basilica.

MATRIZ DA BOA VISTA

A's 7 horas, missa parochial e communhão geral; 9 horas, benção e distribuição dos ramos, procissão, missa solenne e canto da Paixão.

MATRIZ DE S. ANTONIO

A's 9 horas, benção e distribuição de Ramos, missa e benção do Santissimo Sacramento. A's 11 horas, missa de capelania.

Curso de Chimica

Dr. ERNESTO SILVA (prof. de Chimica da Escola de Pharmacia e da Escola Normal do Estado)

Especialmente para os candidatos ao concurso de habilitação nas Faculdades de Medicina e de Engenharia.

Rua do Hospicio 103

CARTAS Á DIRECÇÃO

Escrevem-nos:

"Em reunião de poucos dias o Tribunal de Appellação de Pernambuco discutiu e attendeu á reclamação de uma diplomada em sciencias juridicas e sociaes que pleiteou e obteve a sua inclusão na lista dos candidatos a um juizado de Direito do Estado.

Terá escolhido o melhor caminho o nosso venerando Tribunal, tomando aquella deliberação?

Terá sido talvez no seu elevado juizo a melhor e mais liberal interpretação ao espirito da nova Constituição e leis vigentes.

Restam-nos, entretanto, data venia, bem serias duvidas.

Sobretudo, ninguem nos convencerá, nem mesmo arrimado áquelle trabalho luminoso do sr. desembargador Cunha Barreto, que o defendeu tão bem e com tanto esforço, que a mulher deva abandonar a sua casa ou tantos outros misteres nobres e elevados funcções que é chamada a desempenhar com vantagem no magisterio primario, nos hospitaes luxuosos ou casas de caridade e tantos mais, para esse novo encargo de distribuir justiça.

Não é que ella seja menos apta a fazel-o nem muito menos acreditamos naquella velha affirmativa de certo medico estudioso que descobria nos lobulos frontaes do homem uma irrigação sanguinea mais abundante, emquanto isso acontecia nos lobulos occipitaes da mulher, dahi tirando a conclusão de que o sexo forte melhor pensa, emquanto as suas gentis companheiras mais sentem e amam.

Verdadeiras ou não affirmativas taes, um grande motivo de ordem moral deveria levar a caminhar diversos os nossos venerandos juizes, todos paes de familia respeitaveis.

Seria a defesa dessa familia, já tão abalada por quantos principios novos e dissolventes do socialismo moderno, não tirando do seu regaço o anjo tutelar que a defende para entregal-o aos affazeres da mais difficil e espinhosa das missões, como essa de julgar.

Para o exercicio de funcções taes um dos requisitos mais interessantes ,a par de um solido preparo é a serenidade e a fortaleza de animo para resistir as tentações e as influencias estranhas que fazem succumbir muitas vezes os mais puros espiritos e melhores caracteres.

Deixemos o quanto possivel em nossos lares os nossos anjos e ajustemos contas nos pretorios com os companheiros, barbados á moda antiga, ou raspados no estylo moderno, para prestigial-os quando acertem ou chamal-os a contas á vontade quando faltem aos supremos interesses da Justiça.

E são tantos esses casos ultimos..."

Tres mortos resultaram do choque dos ve iculos

UMA "SOPA" DE PAULISTA COLLIDIU, VIOLENTAMENTE, COM UMA "BARATA", SAINDO MORTOS E FERIDOS — OS CARROS FICARAM INTEIRAMENTE DESTROÇADOS — VERIFICOU-SE O DESASTRE EM FRENTE AO CONVENTO DE SANTA THEREZA — TIVERAM MORTE IMMEDIATA O CHAUFFEUR E UM PASSAGEIRO DO OMNIBUS

Na collisão da "sôpa" com a "barata", os carros ficaram muito damnificados

Verificou-se hontem, ás 14 horas, na estrada de Olinda, proximo ao recolhimento de Santa Thereza, violenta collisão entre uma sôpa de Paulista e uma barata. Nesse desastre, pereceram tres pessoas, saindo outras gravemente feridas.

E' o terceiro accidente grave que, no decorrer destes ultimos dias, ali se registra, entre vehiculos desse genero.

COMO SE DEU O FACTO

Hontem, á hora referida, passava pelo Varadouro, procedente de Paulista, a sôpa n. 4295, de propriedade de Hamilton Arruda da Silva, dirigida pelo profissional Luiz Gonzaga, repleta de passageiros.

Ao attingir a curva existente proximo ao templo de Santa Thereza, o vehiculo abalroou com a barata de n. 337, de propriedade de João Dourado, guiada pelo motorista Mario Carneiro de Araujo.

Os carros desenvolviam velocidade fóra da normal, e de certo, um delles, que não foi ainda devidamente apurado, violando todas as regras de transito, viajava na contra-mão.

Com a violencia do choque, os carros viraram.

Alguns dos passageiros da sôpa foram jogados sobre o calçamento.

O chauffeur Mario Carneiro de Araujo e o passageiro Pedro Paulo da Silva, vendedor ambulante, que procedia da Paulista, tiveram morte immediata.

A ambulancia da Assistencia Publica, chamada ao local, removeu para o Prompto Soccorro os seguintes feridos:

Othon Pereira de Oliveira, 27 annos, casado, commercio, residente em Paulista, com escoriações;

Maria Annunciada de Britto, parda, 22 annos, casada, residente em Paulista, com varias contusões e escoriações;

Aurea de Souza Britto, de 19 annos, casada, residente em Paulista, com varias escoriações;

Odilia Maria da Silva, de 27 annos, residente em Gravatá, com varias escoriações e contusões;

Philadelpho Avelino de Alcantara, sargento da Força Policial, de 49 annos, residente em Paulista, com ferimento contuso do couro cabelludo, ao nivel do parietal direito, com descollamento, fractura da abobada craneana, além de varias contusões;

João Soares da Silva, 27 annos, residente em Paulista, com varias escoriações;

Sebastião de Hollanda Cavalcanti residente em Campo Grande, com fractura exposta da perna direita;

Cleonice Soares, de 1 anno, residente em Gravatá, filha de João Soares, com algumas contusões;

Maria Correia de Araujo, de cor parda, solteira, 37 annos, com esmagamento da face, fractura da abobada craneana, além de contusões generalizadas, tendo essa paciente minutos depois de sua chegada, fallecido no Prompto Soccorro.

— Luiz Gonzaga, após o desastre, procurando isentar-se de culpa com o testemunho do sargento que viajava ao seu lado, passou por uma das janellas da sôpa e evadiu-se.

O transito ficou por algum tempo interrompido com os carros atravessados no leito da estrada.

As autoridades policiaes de Olinda tomaram conhecimento da occorrencia.

PASSOU, HONTEM, PELO RECIFE UMA MISSÃO JAPONEZA

Depois de visitar as principaes cidades sul-americanas regressa ao Japão, via Estados Unidos — Uma hora apenas para conhecer o Recife — Parte, hoje, o PP-PAW, da "Panair"

No avião "Curupira", da "Condor" que chegou, hontem, ás 7 h., a esta cidade, procedente do Rio e escalas, viaja de regresso ao Japão, via Estados Unidos, uma missão commercial japoneza composta dos srs. Takeshi Kanaushi, Fusakishi Tatara, Fumio Ormachi, Mikisaburo Tanigushi e Tamozi Tokayoshi.

Foi recebida pelos representantes da Agencia Commercial do Japão e durante os sessentas minutos que o avião se demorou na cidade, realizaram um passeio aos principaes pontos.

Ha cerca de tres mezes que essa missão se encontra na America do Sul ,em visita ás principaes cidades no sentido de observar de perto as possibilidades de maior approximação com o Oriente.

OS QUE VIAJAM NO AVIÃO DA "CONDOR"

Além dos cinco membros da missão commercial japoneza, viajam no avião da "Condor", — do Rio para Fortaleza, o sr. Francisco de Assis Andrade e do Rio para Belem, o sr. Clovis Maranhão.

Desembarcaram nesta cidade, procedentes do Rio, os srs. Alexandre Pedroli e Mayer Schnur.

Embarcaram no mesmo apparelho, para Natal, o sr. Felix Dose e para Therezina, o dr. Linneu da Costa Araujo.

CHEGOU DO SUL O AVIÃO DA LINHA PERNAMBUCANA

A's 17 e 20, chegou do Rio e escalas o avião PP-PAW, da frota da "Panair". Desembarcaram, vindos do Rio, os srs. Mario Penna e Antonio Barreto; de Salvador, os srs. Joel Freitas e Candido Castello Branco e de Maceió, os srs. Claudio Leão e Murillo Gibson.

Hoje, ás 6 horas, o mesmo apparelho regressa ao sul, conduzindo os seguintes passageiros: para Maceió — os srs. João Costa, Lothario Lutz e Renato Cunha; para Sal-

(Conclue na 8.ª pagina)

PROF. JOSUÉ DE CASTRO

Catedratico da Universidade do Brasil

CLINICA DE NUTRIÇÃO. APARELHO DIGESTIVO E GLANDULAS INTERNAS

Edificio Porto Alegre, 6 and. Telf. 229266

— RIO DE JANEIRO —

Factos diversos

Prisão de um gatuno — Alcançado por uma bicycleta — Atropelado por um automovel — Esmagou o pé direito

PRISÃO DE UM GATUNO

O commissario de Tigipió effectuou, ante-hontem, ali, a prisão do malandro Alcides da Silva, vulgo Alcides Chorão, conhecido "descuidista".

Esse gatuno foi remettido á delegacia de Investigações.

CHEGOU FERIDO

Procedente de Quipapá chegou hontem, no Prompto Soccorro, o popular Manoel Antonio da Silva, de 22 anno, solteiro, residente no logar Barra do Boi, com ferimento incisso no punho direito e lesão da radial.

ALCANÇADO POR UMA BICYCLETA

Hontem, á tarde, á rua Falcão de Lacerda, onde reside o menor Genito de Lima Nascimento, de 5 annos, foi atropelado e ferido por uma bicycleta. Foi medicado no Prompto Soccorro.

QUEIMADURAS

A pequena Julia Gonçalves da Silva, filha de Antonio Ignacio Gonçalves, residente á rua 13 de Maio n. 999, em Beberibe, soffreu hontem, queimaduras de 1º e 2º graos.

A Assistencia Publica medicou-a.

ATROPELADA POR UM AUTOMOVEL

Anna da Silva, de 12 annos, residente á rua do Riachuelo n. 784, hontem, á tarde foi atropelada por um automovel, soffrendo varias ferimentos contusos.

A victima ficou em observação no Prompto Soccorro.

ESMAGOU O PE' DIREITO

O popular Antonio Bellarmino de Souza, residente á rua do Sapo n. 42, em Mangabeira, hontem, ás 19 1|2 horas, viajando num carro reboque, atrelado ao bonde da tabella n. 181, em Agua Fria, perdeu o equilibrio e caiu entre os dois carros.

O paciente soffreu esmagamento do pé direito, sendo removido para o Prompto Soccorro.

O motorneiro chapa 377 que dirigia a composição, foi preso em flagrante por um guarda do destacamento local.

Posta restante do DIARIO DE PERNAMBUCO

Ha cartas na posta restante deste jornal para as seguintes pessoas:

A. C. — Antonio Costa — Antonio Vieira — B. X. — Carlos Cabral de Lima — Edmir Lopes — Exporter — Déo Gratias — Gerente da Casa Philips — J. F. — Jota — Jayme Oliveira Barroca — José Lyra — Joaquim Azevedo — Leali de Sá — Lobo — Maria F. R. Wanderley — Marie Alvares Pereira de Lyra — Messia Leite — Minerva — Newton Campos — dr. Nelson Carreto Coutinho — Natan — Olga de Barros e Silva — Othoniel Silveira — Severiano Maria — Tenente Jorge Medeiros — Rubens Diniz — Theresita Brandura Neves — dr. Zacharias Mocjal.

SUAS FÉRIAS estão longe?

Sente-se esgotado pelo trabalho? Fatiga-se em excesso, fàcilmente? Antecipe os beneficios que suas férias lhe trarão, fazendo uso do BIOTONICO FONTOURA. Centenas dos mais ilustres médicos brasileiros recomendam o BIOTONICO FONTOURA como o fortificante ideal para os convalescentes e debilitados de todas as idades. O seu efeito poderoso e regenerador se verifica ràpidamente pelo apetite crescente, levantamento das fôrças e agradável sensação de bem-estar. Para completa protecção de sua saúde, comece a usar desde já o BIOTONICO FONTOURA.

BIOTONICO Fontoura

O MAIS COMPLETO FORTIFICANTE

Aprov. pela Censura sanitaria sob o n. 51 — J1

Sport factor de SAÚDE

FOOT-BALL ASSOCIATION

O CAMPO DO JOGO

O jogo da bola com os pés, conhecido de quasi todos os povos antigos, era praticado na Grecia com uma bexiga de boi. Os soldados romanos alli o aprenderam e, mais tarde, o introduziram na Inglaterra, onde se tornou um jogo popular. Em sua origem, o "Association" confunde-se com o "Rugby", embora menos violento. Ao contrario deste, não é permittido aos jogadores se agarrarem, e só os goal-keepers podem segurar a bola ou tocal-a com os braços.

O foot-ball "Association" teve no Brasil uma acceitação surprehendente: não ha logarejo que não possua o seu campo. A diffusão deste sport entre nós foi rapida e intensa. Rapida e intensa, tambem, foi a acceitação conquistada por Gillette. Mesmo nas mais longinquas localidades ella é considerada o melhor meio de fazer a barba. Graças á Gillette podem, hoje, milhões de brasileiros barbear-se diariamente em casa, com economia e hygiene. Torne-se V. S., tambem, um enthusiasta de Gillette. Use, sempre, laminas Gillette Azul.

Gillette

Caixa Postal 1797 - Rio de Janeiro

14-414

O BRIM KAKI "FLORIANO"
E' formidavel na resistencia.
Não mancha, não desbota, não córta nas costuras.
Estas garantias são oferecidas por JOSE' SILVA & Cia. tda. do Rio — Unicos distribuidores para todo o Brasil.

CENTROS EDUCATIVOS OPERARIOS

As festas de hoje nos suburbios desta capital — Jogos, provas de athletismo e representações theatraes

Continua a Directoria de Reeducação e Assistencia Social a enviar para o interior do Estado familias operarias, por intermedio da secretaria de Agricultura.

Durante o mez de março, encaminhou 165 pessoas para Garanhuns, Carúaru e Glycerio.

Nos diversos Centros, realizam-se hoje as seguintes festividades:

AGUA FRIA — I PARTE — Jogos de salão. II Parte — A's 15 e 30 minutos — Competições sportivas. Corrida de tres pernas — Patrono: presidente do Conselho; corrida com ovo na colher — Patrono: secretario de Propaganda. III parte — recitativos a cargo de creanças. Uma commissão julgadora apontará a menina ou menino que melhor recitar, cabendo a este um premio offertado pelo secretario do Expediente. São os seguintes os candidatos inscriptos: Amara Chagas, Eunice Baptista, Jeanilda da Silva, Hilda Santos, Nair Santos, Zilda Lima, Therezinha de Jesus, Arlinda Maria, Edith Leite e Elza Barros.

POMBAL — 14 horas — 3ª. rodada do campeonato interno de ping-pong, jogos de salão. 15 horas — corrida de 200 metros, quebra-panella, poste humano. Estas provas, como nos outros domingos, ficarão a cargo da equipe de educação physica. 16 horas — partida de football.

AFOGADOS — I parte — Barrabandeira, corrida de tres pernas e corrida de sacco. Estas provas serão disputadas pelo departamento escotista. II parte — Briga de galio, salto de altura e salto de vara. Tomarão parte os corpo de athletas do centro e os operarios da Fabrica Souza Cruz. III parte — Jogo de volley-ball entre o departamento feminino e masculino. Serão servidos refrescos aos centristas e convidados.

SANTO AMARO — I parte — Torneio de volley-ball entre os quadros da educação physica e grupo centrista. II parte — Quebra-côco, tomando parte o departamento feminino. III parte — Encerrando o regreio, o departamento de educação physica apresentará: ponte humana, quebra-canella, vae-e-vem.

PINA — I parte — 1º. — disputa de um premio pelas equipes de volley-ball; 2º. — cabo de guerra; 3º. — quebra-côco; 4º. — luta romana (Rubens e Severino). II parte — 1 — Cortinas comicas e actos variados. 2 — A batucada Turma Popular far-se-á ouvir nos intervallos.

ARRAYAL — 14 horas — Jogos pelo Departamento Feminino constando de apanha batatas e quebra-panellas. 15 horas — Partida de volley-ball entre as equipes do C. E. O. de Campo Grande e do C. E. O. de Arrayal.

AREIAS — Partida de volley entre os quadros do Departamento masculino e feminino, corrida de velocidade, corrida de resistencia, saltos em altura e distancia pelos escoteiros, jogos sportivos.

MONTEIRO — A's 13 horas — Inicio do torneio de ping-pong entre as alumnas do Centro. 14.10 horas — será iniciado o jogo de volley-ball entre o segundo quadro do Centro e uma equipe de Casa Forte. 14 horas — Inicio do jogo de football do Departamento de Escoteiros.

VARZEA — I parte — Parte recreativa pelo departamento feminino. II parte — Provas de educação physica executada pelos escoteiros. III parte — Corrida de sacco, etc. IV — Sorteio de dois brindes entre os centristas. V parte — Parte sportiva por parte do departamento masculino. VI parte — Inicio da 1ª. sessão cinematographica.

— Por motivo dos actos da Semana Santa, não se realizam hoje as reuniões semanaes dos Centros de Areias, Arrayal e Varzea.

— Realiza-se amanhã, no Centro Educativo Operario do Pina, mais uma reunião semanal.

Nesta sessão falará o pe. Lamego, S. J.

— Terá logar hoje, em sua séde social, mais uma reunião semanal do Centro Educativo Operario de Santo Amaro.

THEATRO

Haverá hoje, ás 20 horas, uma representação theatral promovida pelo Departamento de Cultura de Afogados, para os seus associados e familias.

Será enscenada a peça Familia Nobre, tomando parte os operarios Nelson Cunha, Wamberto Silva e Eunice Araujo. Finalizará o espectaculo um acto variado com João de Castro, Ivanice Ferreira e outros.

RECIFE - HOTEL

Avisamos aos nossos clientes que foram feitos grandes reformas e melhoramentos no nosso estabelecimento, e adaptações adequadas nos apartamentos inclusive sala de banhos.

Estabelecemos preços modicos, servindo-se um ligeiro almoço de frutas, etc.

End. teleg. Recifotel

A Gerencia

Reforço á Guarnição dos Açores

LISBOA, 5 (R.) — Contingentes de tropas sairam de Lisbôa para reforçar a guarnição dos Açores.

DE OLINDA

Reune-se, hoje, o C. C. Humberto de Campos — O espectaculo de terça-feira, no Salão Pio X — Actos da Semana Santa — Policiamento — Vida sportiva

Em sua séde, á rua Bernardo Vieira de Mello, reune-se hoje, ás 9,30, o Centro de Cultura Humberto de Campos, sob a presidencia do sr. João de Mattos Guimarães.

Anteriormente designados, apresentarão trabalhos os centristas, srs. Adeth Leite e J. M. Guimarães.

"SANTA PHILOMENA" — Na proxima terça-feira o Nucleo Theatral Getulio Vargas levará á scena no salão Pio X, a peça Os martyrios de Santa Philomena. E' a seguinte a distribuição de papeis: Imperador Diocleciano — R. Del Valle; Santa Philomena — Maria dos Santos; princeza Theodora — Esther Carvalho; principe Mauricio — Alcides Galhardo; Rustico — Clovis Vieira; Placido — Isnard Colombo; Menino Jesus — Roselita Bezerra; 1º anjo — Alté de Araujo; 2º — Esther Sacramento e grande numero de comparsas que tomarão parte na apotheose final.

A Schola Cantorum São Pedro Martyr executará todos os canticos sacros, sob a direcção do maestro Othoniel Mendes.

A peça offerece guarda-roupa riquissimo ao estylo da epoca.

Na direcção artistica está o sr. Alvaro Arantes, presidente do Nucleo.

SEMANA SANTA — Terão inicio nas igrejas da cidade os actos da Semana Santa.

Na igreja de São Bento — Hoje: 6,15, benção pontifical dos Ramos, procissão, missa solenne com Canto da Paixão; 16,30, vesperas cantadas e benção sacramental.

Quarta-feira: officio das trevas e confissões para homens.

Convento de São Francisco — Hoje: 7 horas, missa e distribuição dos Ramos; 17 horas, via sacra.

Quarta-feira: confissões durante o dia e á noite.

Matriz de São Pedro — Hoje: ás 6 e 7 horas, missa rezada; ás 7,45, benção dos Ramos, missa solenne, canto da Paixão; 19 horas, via sacra, pregação quaresmal e benção sacramental.

Amanhã: 16 horas, retiro mensal da A. C.; ás 15 horas, aula de religião.

Quarta-feira: 20 horas, via sacra e benção.

CRUZADA ESPIRITA OLINDENSE — A' rua Prudente de Moraes, nesta cidade, realizar-se-á amanhã, ás 20 horas, a sessão de estudos da Cruzada Espirita Olindense.

Varios oradores discorrerão sobre o thema Dae gratuitamente o que gratuitamente recebestes.

A sessão é publica.

BLOCO LYRA CHARMEON — Auspicia-se bastante concorrido o baile a ser promovido no proximo sabbado, no Olinda-Casino, pelo bloco carnavalesco Lyra Charmeon, recentemente fundado nesta cidade.

Para as dansas tocará uma orchestra que executará as ultimas novidades musicaes.

FORTIM SPORT CLUB — Na praia de São Francisco treinarão hoje, ás 10 horas, os quadros do Fortim Sport Club.

AZULINOS SPORT CLUB — Treinarão hoje, ás 14,30 horas, as equipes do Azulinos, em preparativos para o match revanche com o Onze do Piza. Deverão comparecer os seguintes jogadores: David, Guima, Miro, Arnaldo, Anderson, Godó, Barros, Lizuile (Xixi), Biu, Mathias, Nena, Amaro, Polonez Paulo, Carneirinho, Chico, Janjão, Vane, Renato, Ruy, Veve, Zeamaro e todos inscriptos.

POSTO 4 — O director de sports do Posto 4 está encarecendo o comparecimento dos seguintes jogadores ao treino que será realizado hoje na praia de São Francisco, para organização do esquadrão que vae se defrontar com o Fortim: Lapa, Brasileiro, Spinelli, Geraldo, Sibita, Berto, Heraclito, Valdeque, Lula, Alvinho, Helio Pina, Venildo, Luiz, Annibal, Mario, Danilo, Alberto, Taurino, Lapa II, Adolpho e os demais inscriptos.

PIRANGY SPORT CLUB — Para um rigoroso treino, hoje, ás 7 horas, no campo da avenida Joaquim Nabuco, estão sendo convidados todos os componentes das equipes principal e secundaria.

CONEGO JOAO CARNEIRO — Para substituir na vigararia de Santo Antonio, na capital, o extincto conego Luiz Gongaza da Silva, acaba de ser designado pelo arcebispo d. Miguel Valverde, o conego honorario da Sé de Olinda e Recife, conego João Carneiro da Silva.

O novo parocho, além de outros encargos que exerceu nesta archidiocese, foi durante muitos annos vigario de Paulista e dirigiu nesta cidade o antigo Collegio Archidiocesano. Actualmente se encontrava como vigario da Tijuca, na Capital Federal.

O conego João Carneiro assumirá suas novas funcções na proxima semana.

CINEMA — No Cine Olinda será exhibido hoje em soirée o film O corcunda de Notre Dame, com Charles Laughton e Maureen O'Hara.

Na matinée proseguirá o film O falcão mascarado, 2ª serie, uma comedia e um desenho.

CREDIARIO "INDIANA"
Vendas á prazo

COMPRE O QUE QUIZER E PAGUE COMO PUDER

Joias, Fralaria portugueza e mediana, Relogio para cima de mesa, de pulso, em ouro, aromo e folheado. Vaquisiros de prata e Alpaca. Brilhantes de todos os tamanhos. Cristaes finos Colares de Perolas e de ouro. Anéis de grau. Alliianças de platina e de ouro. Artigos para presente Perfumes finos etc., etc. Preços excepcionaes.

Joalheriae "A INDIANA" — Edificio Sul America — Fone 6809 e Laranjeiras 20 — Fone 6098

A Casa Lidemem compras de ouro Concertos de relogios e joias com

ABSOLUTA GARANTIA
ALDEREDO FARIAS
Compre o que quizer e pague como puder

PASSOU HONTEM PELO RECIFE, ETC.

(Conclusão da 3ª pagina)

vador — os drs. Fernando São Paulo e Fernando Luz e o sr. Francisco Fernandez; para o Rio, os srs. Agenor Lins, René Bilis, Leovigildo Franca e Adolpho Judall.

DOIS APPARELHOS ESPERADOS HOJE

Chegarão, hoje, á tarde, dois apparelhos: "Panair", do sul e "Pan American Airways", do sul.

Amanhã sairão dois aviões: "Pan American Airways", para o sul e "Panair", para o norte. Não é esperado avião.

ESPERADA, HOJE, NO RIO A DIRETORA DO BUREAU MUNDIAL DAS BANDEIRANTES

Viajando a bordo do "Douglas", da "Pan American Airways", que faz a linha Belem — Rio, com escala em Barreira, na Bahia, está sendo esperada, hoje, no Rio, a sra. Arethusa F. G. Leigh White, directora do Bureau Mundial das Bandeirantes ("Girl Guides").

Está visitando os centros de actividade das bandeirantes latino-americanas, numa viagem sob os auspicios da Fundação Carnegie, pela paz internacional.

Goal!!!

"Assista" ÁS INVESTIDAS SENSACIONAES DO SEU CLUB commodamente de sua casa com um

Westinghouse

INSTALLADO em sua casa, com um Westinghouse 1941, V. compartilha das emoções da "cancha" como se estivesse no estadio repleto pela multidão! Para as irradiações de jogos de football, Westinghouse offerece-lhe sensações inigualaveis, pelo som de notavel pureza e nitidez!

Westinghouse 1941, é *construido sob principios novos* na industria de radios. E por isso apresenta *um novo prazer* na audição de sports, musica ou theatro. Ouça hoje um Westinghouse da série 1941 e escolha para sua casa um destes novos Westinghouse.

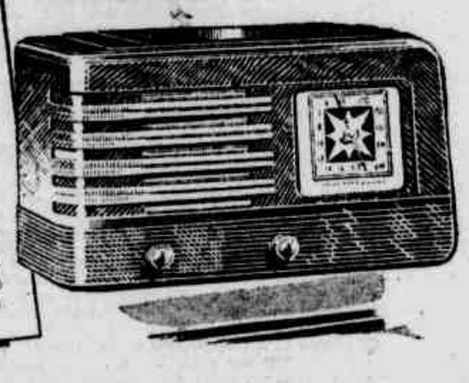

Westinghouse

PAUL J. CHRISTOPH COMPANY

Representante em Recife: Rua Nova, 310

Associações

SYNDICATO DOS PLANTADORES DE CANNA

A directoria do Syndicato dos Plantadores de Canna recebeu do sr. Netto Campello Junior, ora no Rio, tratando de caso dos medidores automaticos, o seguinte telegramma:

"Prazer affirmar certeza decreto prorogando uso medidores proximos dias retardada assignatura virtude expediente volumoso secretaria presidencial"?

LIGA PROTECTORA DOS ALFAIATES

Reune-se amanhã, ás 12 horas em sessão de Assembléa Geral Ordinaria para proceder a eleição da nova directoria.

VIDA ESCOLAR

ESCOLA DE ENGENHARIA

Estão sendo chamados amanhã, ás 13 e 14 horas, á prova escripta de mathematica e chimica, respectivamente, os candidatos que requereram, baseados nas disposições do decreto-lei 3143 de 24-3-41.

ESCOLA SUPERIOR DE AGRICULTURA

Na proxima 3ª feira, ás 8 horas, terão inicio na Escola Superior de Agricultura, em Dois Irmãos, as provas do concurso de habilitação para os cursos de agronomos e chimica industrial.

As provas serão realizadas no seguinte horario:

PHYSICA — 3ª feira — 8 horas; banca examinadora: Ivan Tavares, Newton Maia e Hervasio Guimarães.

CHIMICA — 4ª feira — 9 — 8 horas; banca examinadora: Edgar Bezerra, W. Hohler e Oswaldo Lima.

MATHEMATICA — sabbado — 12 — 8 — horas; banca examinadora: João Dias, Luiz Freire e Alberto Moreira.

Serão chamados todos os candidatos inscriptos.

FACULDADE DE MEDICINA

A secretaria está avisando aos interessados que as inscripções para exames da epoca especial, estão abertas até o proximo dia 15.

Os candidatos deverão satisfazer as exigencias do edital que se acha afixado nesse estabelecimento e que foi publicado no Diario do Estado.

CONCURSO DE HABILITAÇÃO — Estão sendo avisados os interessados que as inscripções para o concurso de habilitação aos cursos medico e odontologico, de accordo com o decreto lei n. 3143, de 25 de março ultimo, se acham abertas até o proximo dia 8, tendo inicio as provas no dia 9.

REUNIÃO DOS INSPECTORES ESCOLARES

A directora do Departamento de Educação está convidando os inspectores escolares para uma reunião que se realizará ás 15 horas de amanhã.

ESCOLA NORMAL PINTO JUNIOR

Em conformidade com o que ficou deliberado na ultima assembléa geral da "Sociedade Propagadora da Instrucção Publica" reuniram-se, hontem, varios professores da Escola Normal Pinto Junior, para a escolha dos membros da commissão encarregada de trabalhar em prol da acquisição de um novo predio para a "Pinto Junior", de vez que o actual já é bastante exiguo para attender ao numero consideravel de candidatas á matricula em tão conceituado e popular instituto de ensino.

Depois de deostido o assumpto, foi designado o seguinte — comité, sob a presidencia do dr. Candido Duarte: professores Jorge de Mello Cahu', Aurino Maciel, José dos Anjos, Waldemar de Oliveira, Carlos Pereira da Costa, Heitor de Andrade Lima, Ruy Bello, Otho Paraiso, Thaodulo de Miranda, Waldemar Valente e Wandick de Freitas.

OFORENO
o grande regulador das senhoras

CHEGOU O SEGUNDO AVIÃO "LODESTAR" DA PANAIR DO BRASIL

RIO, (Aereo) — Procedente de Brownsville, no Texas, uma das bases da Pan American Airways nos Estados Unidos, chegou hontem, á tarde, ao Aeroporto Santos-Dumont, um avião Lockheed, typo Lodester, o segundo da serie encommendada pela Panair do Brasil para intensificar as suas diversas linhas aereas no territorio nacional.

O apparelho, que chegou ainda com a matricula norte-americana NC—33.667, veiu tripulado pelo commandante H. B. Flaming, immediato C. V. George e radio-telegraphista H. Young, e fez a viagem em quatro dias atravessando o Mexico, a America Central, o Panamá, a Venezuela, as Guyanas e o Brasil. Dentro de poucos dias, cumpridas as exigencias legaes e as provas previstas no Codigo do Ar do Brasil, esse apparelho, assim como o primeiro e mais os que chegaram a seguir, receberão as matriculas brasileiras e poderão iniciar os seus vôos como unidades da Aviação Commercial do nosso paiz.

MACHINAS DE ESCREVER

Está suja a sua machina? Quebrou-se?

Telefone para o N.º 2030 ou mande suas ordens para ALDEM L. BARRETTO — Rua Velha, 321.

Trabalho Garantido

A EMPRESA DE CINEMAS REUNIDOS APRESENTA DURANTE A SEMANA SANTA NOS SEUS CINEMAS UMA PROGRAMMAÇÃO EXCEPCIONAL

Terça e 4.ª Feira Somente 4.ª Feira — SANTA TEREZINHA — IDEAL TORRE

5.ª e 6.ª Feira — ELDORADO REAL

5.ª e 6.ª Feira — O PASSARO AZUL — IDEAL TORRE

o film inocencia candura e tão puro quanto a alma de um Anjo, vindo especialmente do Rio para ser exhibido nestes dois cinemas na Semana Santa a pedido desta Emp. e por gentileza da Fox Film. (2.ª exhibição em Recife)

— Film em technicolor com a genial SHIRLEY TEMPLE —

5.ª e 6.ª Feira — AS CRUZADAS — NO Espinheirense

Grande film da Paramount e prod. de Cecil B. de Mille.

NÃO E' FACIL SE APRESENTAR UM CONJUNCTO DE FILMS NESTE GENERO E DESTE VALOR!

As Festas de Paschoa

serão muito mais animada tendo uns bons bolos na meza! A boa dona de casa sabe perfeitamente disso e usa, para fazer um bolo gostoso e de facil preparação sómente o afamado e reconhecido

Fermento allemão "BACKIN"

● Muitas suggestões encontrarão as exmas. senhoras donas de casa no livro de receitas do Dr. Oetker o qual é distribuido gratis em todos os emporios e casas congeneres.

★

Unico fabricante no Brasil:
WALTER HUSMANN - São Paulo
CAIXA POSTAL, 2599

Representante em Recife:
RICARDO METH & CIA.
Rua do Socego, 725

SAUDE; VIGOR NOVOS E VELHOS, O DELICIOSO REFRESCO: GUARANA' SORBILIS

ULTIMA HORA

O Reich e a Yugo-Slavia abrem as hostilidades

(Conclusão da 1.ª pagina)

A ORDEM DO DIA DE BERLIM

NEW YORK, 6 — Urgente — Domingo. 4 horas — United Press — O radio de ondas curtas de Berlim irradiou o seguinte:

"Em nome do fuehrer Adolf Hitler, eu annuncio a seguinte ordem do dia:

"Berlim, 6 de abril de 1941 — Soldados da frente do sudeste: Desde as primeiras horas de hoje, o povo allemão está em guerra com o governo de intrigas de Belgrado. Apenas deporemos as armas, quando este bando de rufiões for definida e emphaticamente eliminado, o ultimo britannico deixar esta parte do continente europeu e que este povo mal dirigido tenha compreendido que deve agradecer á Grã-Bretanha a situação em que se encontra. A' Inglaterra, a maior fomentadora de intrigas de todos os tempos, devem ser dirigidos os agradecimentos do povo Yugo Slavo.

O povo allemão pôde entrar nesta nova luta, com intima convicção, de haverem seus dirigentes feito tudo para resolver a questão pelos meios pacificos. Pedimos a Deus que dirija os nossos soldados, amparando-os como tem feito até agora.

De accordo com a sua politica de esperar que os outros lutem por ella, como succedeu com a Polonia, a Inglaterra tentou novamente envolver a Allemanha na luta, em que esperava destruir o povo allemão, vencendo assim a guerra e se possivel acabar completamente com o Exercito allemão. Em poucas semanas, ha algum tempo, os soldados allemães na Polonia annularam este manejo da politica britannica. Em nove de abril de 1940, a Grã-Bretanha alcançou mais uma vez e alcançará seu objectivo golpeando o front do Norte da Allemanha. Foi o golpe contra a Noruega. Os soldados allemães naquelle paiz eliminaram os britannicos num periodo de poucas semanas. Aquillo que não parecia possivel ao mundo, o povo allemão conseguiu.

Apenas algumas semanas depois, Churchill pensou que chegara o momento opportuno de novo golpe, lançando os allados dos britannicos, a França e a Belgica, na região do Rhur. Teve inicio a hora victoriosa dos nossos soldados do Oeste.

Foi um facto historico como os exercitos allemães derrotaram as legiões do capitalismo e das plutocracias, depois de 45 dias da campanha do Oeste, definitivamente terminada. Então Churchill concentrou todas as forças do Imperio contra a nossa alliada, a Italia, na Africa. Agora o perigo foi banido do theatro da guerra africano, por intermedio da cooperação das unidades italo-germanicas.

Em seguida, o fuehrer declara que a presumpção da Inglaterra é a effectivação do plano, cuja realização foi obstada pelos grandes triumphos allemães. Citou como exemplo o desembarque de tropas inglezas na Salonica. Accrescentou que repetidas vezes advertiu a Inglaterra e seus alliados desse perigo. A Yugo Slavia contou sempre com a bôa vontade allemã, assignando com ella um pacto, para restauração da paz e da ordem.

No entanto, criminosos e usurpadores do poder entregaram-se a Churchill, repetindo-se o caso da Polonia, em que o governo foi entregue a velhos decrepitos. Chamei, então, declarouso fuehrer os meus subditos, submetidos a humilhantes ataque e até a assassinatos. Durante semanas, planejou-se a mobilização geral que se realizou debaixo de maior sigillo. Tudo então foi inutil.

O MOMENTO DE AGIR

BERLIM, 6 — Domingo — Urgente — 4 horas — O radio allemão annuncia que Hitler ordenou que o Exercito marche contra a Grecia. Diz a ordem:

"A marcha não constitue um ataque contra o povo hellenico". Affirma essa ordem que a Allemanha não pode tolerar por mais tempo a attitude assumida pela Yugo-Slavia, accrescentando que o Reich está reagindo pelos máos tratos, ataques e assassinatos dos subditos germanicos no reino servio.

Declara ainda que Hitler e os allemães demonstraram a maior paciencia em relação á Yugo Slavia e á Grecia.

Todavia chegou o momento de agir.

MARCHAM

RIO, 6 — Domingo — 4,20 — Urgente — Informa de Nova York que as tropas allemãs marcham contra a Grecia e a Yugo Slavia.

ASSIGNADO, HONTEM, SERA', ETC.

(Continuação da 1.ª pagina)

A situação é critica e torna-se peior á medida que se passa o tempo.

O exercito yugoslavo está controlando, as estradas de ferro.

O consul geral italiano, em Zagreb, e os consules allemães em Serajevo e Spoleto, partiram para seus respectivos paizes, hoje.

Entretanto, os italianos do Montenegro recusaram-se receber ordens da Italia e voltaram para a Yugoslavia.

A's 14 horas e meia de hoje, houve uma reunião do Gabinete.

NAO PASSOU DESAPERCEBIDO

BUDAPEST, 5 (R.) — O radio desta cidade diz que não passou desapercebido ás autoridades hungaras o facto da mobilização yugoslava ter-se estendido ao territorio vizinho da Hungria, onde estacionam grandes contingentes de tropas yugoslavas e ha importantes obras de fortificação.

Accresce a circumstancia de que a Hungria vê-se obrigada a tomar certas medidas de precaução.

NA FRONTEIRA COM A HUNGRIA

LONDRES, 5 (R.) — Noticias do exterior informam que uma autoridade da agencia official hungara declarou ao correspondente da agencia italiana em Budapest que os caças yugoslavos estão patrulhando a fronteira yugoslava-hungara.

Accrescenta que se mantem uma perfeita vigilancia nessa região, para onde foram enviados reforços de tropas do Montenegro e da Servia meridional.

NOVAS SUBSTITUIÇÕES

BUDAPEST, 5 (T. O.) — Noticias de Belgrado communicam que o governo yugoslavo determinou novas substituições na administração.

Por decreto real, foi destituido o funccionario de Estado Milan Jovanovic, que durante o governo do sr. Cvetkovitch occupou o posto de chefe supremo da censura.

Tambem foi chefe do Departamento Central da Imprensa, durante a presidencia daquelle ministro.

CONTINUAM OS PREPARATIVOS

BUDAPEST, 5 (T. O.) — Por ordem do presidente do Conselho de Ministros, general Simovitch, continuam os preparativos militares intensos na Yugoslavia, segundo annunciou hoje, á noite, o radio de Belgrado.

O chefe do governo ordenou que os orgãos da administração evacuem a capital. Amanhã os funccionarios realizarão o transporte dos archivos para um ponto não mencionado da Servia.

SOMENTE UM MILAGRE

BELGRADO, 5 (U. P.) — A nação yugoslava, que abrange pelo menos meia dezena de raças, converteu-se em um paiz completamente unido deante da crise que o ameaça de modo tão grave.

Na opinião de fontes autorizadas, somente um milagre poderia impedir as hostilidades.

Nunca a Yugoslavia esteve tão unida como agora.

Ricos e pobres, jovens e anciãos, todos se apresentam para ingressar nas fileiras.

Os que, todavia, esperam a sua convocação, têm feito já os seus preparativos, apresentando-se em diversos centros com armas e rações de alimentos.

MATCHEK NO GABINETE

E' quasi impossivel calcular o effeito que teve no espirito nacional a entrada de Matchek no gabinete.

Embora durante annos e annos as dissenções raciaes tenham sido a nota do dia, não se observa agora o menor symptoma de divergencia.

A Servia foi o ponto de partida da guerra mundial — dizem os servios — e devemos algo aos vencedores desse conflicto.

Trataremos de ser agora o ponto donde tenha inicio uma nova etapa que dê nova direcção ás coisas."

PRECAUÇÕES ESPECIAES

LONDRES, 5 (R.) — O radio de Budapest informa que, em virtude da mobilização yugoslava, cujos effeitos se prolongam até ás fronteiras do paiz, a Hungria se viu obrigada a tomar certas precauções especiaes.

INTERROMPIDAS

VICHY, 5 (U. P.) — O correspondente, em Belgrado, da agencia de Vichy, diz que as communicações telephonicas com a Rumania e com a Hungria foram interrompidas.

ROMA, 5 (U. P.) — Os circulos bem informados de Berlim consideram a situação da Yugoslavia como muito seria, segundo communica hoje o correspondente da agencia official italiana, em Berlim.

O mesmo correspondente accrescenta:

"O governo de Belgrado está accentuando sua politica de hostilidade contra o eixo e as medidas tomadas nas ultimas 24 horas revelam, sem nenhuma duvida ás intenções hostis do general Somovitch.

EM FUNCÇÕES O BLOCO ALLIADO

ATHENAS, 5 (U. P.) — O bloco integrado pela Yugoslavia, Grecia, Turquia e Grã Bretanha está de facto já em funcções e, segundo se soube, em fonte competente, é "continuo" o contacto entre os referidos paizes com respeito á delicada situação balkanica.

O EXERCITO DAS QUATRO NAÇÕES

Nessa fonte se disse que em caso de o eixo aggredir a Yugoslavia, a consequencia immediata seria um ataque em grande escala contra as forças allemãs e italianas, que actualmente se acham no sudeste europeu.

O ataque seria effectuado pelo exercito das 4 nações, que é calculado em 3.000.000 de homens bem armados e preparados.

Apezar disso ha motivos para temer que o ataque do eixo á Yugoslavia se produzirá antes da manhã de segunda-feira. Apparentemente todos os pormenores recentes da collaboração do bloco foram traçados durante as rapidas visitas do ministro das Relações Exteriores britannicas, sir Anthony Eden.

Igualmente, os planos da cooperação militar entre essas forças ficou deliberado com o chefe do Estado Maior britannico, general sir John Dill, que acompanhou ao ministro das Relações Exteriores.

Não se pôde confirmar si Eden visitou Belgrado, como se annunciou em Berlim.

Com effeito, a noticia foi desmentida, mas não parece provavel que o estadista britannico tenha realizado uma viagem secreta para conferenciar com os membros do novo governo yugoslavo.

Conferencia Sanitaria Pan-americana

RIO, 5 (A. N.) — O ministro da Educação designou o sr. João de Barros Barreto para presidente da commissão organizadora da Conferencia Sanitaria Pan-americana, a realizar-se nesta capital no proximo anno.

CHEGA, HOJE, AO RIO A diretora do Bureau Mundial dos Bandeirantes realiza uma viagem pela America do Sul

RIO, 5 (A. N.) — Passageira do avião pa-americano "Air Ways", procedente do norte, deverá chegar, amanhã, a esta capital, a sra. Arethusa Pegleich White, directora do bureau mundial dos bandeirantes.

A referida senhora está visitando os centros de actividade dos bandeirantes latinos e americanos, numa viagem, sob a auspiciosa fundação do Carnegie pela paz internacional.

LUTAM CORPO A CORPO

(Conclusão da 1.ª pagina)

tenta soldados inimigos, incluindo varios officiaes, foram feitos prisioneiros.

Consideravel quantidade de material de guerra, inclusive morteiros, e armas automaticas, foram capturadas.

Na area central da Albania os italianos soffreram outro reves, hontem, quando, pela decima vez, atacaram com tanks, apoiados pela infantaria.

Esse ataque encontrou um duro fogo de barragem dos canhões anti-tanks gregos.

Pelo menos dois tanks foram seriamente avariados; o restante fugiu.

Os bombardeiros gregos estiveram activos, atacando as bases de abastecimento italianas, atraz das linhas.

NA RECTAGUARDA

ATHENAS, 5 (R.). — Os bombardeiros gregos estiveram hontem, em franca actividade, atacando as bases italianas de abastecimento, por traz das linhas.

ACÇÕES DE PATRULHAS

ATHENAS, 5 (R.) — O Alto Commando Grego noticia apenas acções de patrulha e de artilharia.

MALTA NA VANGUARDA DA BATALHA

MALTA, 5 (R.) — "Malta está na vanguarda da batalha e deve devotar todas as suas energias para manter a sua segurança e integridade", disse o general sir William Dobbie, governador desta ilha, hoje, em uma mensagem radio-diffundida para o povo de Malta.

"Devemos estar preparados para duros e difficeis tempos, declarou.

Devemos nos dispor a encarar esses tempos confiante, heroica e calmamente.

Nós certamente venceremos, através de todas as vicissitudes."

70 PRISIONEIROS

ATHENAS, 5 (R.) — Os gregos tomaram uma impoattrn e gos tomaram uma importante posição inimiga numa acção local bem succedida.

Foram feitos mais de 70 prisioneiros, alem de abundante material abandonado pelos italianos.

EVANGELISMO

EVANGELISMO

IGREJA CHRISTÃ PRESBYTERIANA

Realiza-se hoje, ás 9 e meia horas, no templo evangelico da praça Joaquim Nabuco, estudo biblico sobre — Ezequiel, o vigia do povo de Deus — baseado no cap. III, 4-6 do livro desse propheta. A leitura devocional encontra-se no Psalmo 121 1-8.

Precederá ao estudo o culto publico, em que pregará o sr. Israel Gueiros.

A's 16 horas reunir-se-á a Mocidade Evangelica, no pavilhão annexo ao templo.

A's 19 horas, após os exercicios do rito reformado, haverá culto com pregação do Evangelho.

OBRIGADOS A FAZER ALTOS PELOS, ETC.

(Continuação da 1.ª pagina)

O inimigo realizou um raid sobre um aerodromo em Creta, causando pouco damnos.

Um grande incendio irrompeu em Tripoli, quando a RAF bombardeou aquella base inimiga.

POPULAÇÃO HOSTIL

KHARTUM, 5 (R.) — O exercito italiano, em sua fuga desordenada para o sul, deve agora atravessar o territorio do Tigre, onde terá de enfrentar uma população hostil.

REJEITADA A PROPOSTA

KHARTUM, 5 (R.) — O governador civil de Asmara entendeu-se com as autoridades de Massaua, pelo telephone, no sentido de entregarem o porto para que os inglezes possam trazer viveres para a população civil de Asmara.

A proposta foi regeitada.

ASMARA RECEBEU OS INGLEZES SOB APPLAUSOS

LONDRES, 5 (R. — Por Patrick Crosse, correspondente especial da Reuter junto ás forças britannicas em Asmara) — A primeira resistencia offerecida pelos italianos a 11 milhas de Asmara, na estrada principal que leva ao porto de Massua, no Mar Vermelho, foi vencida, hontem, á tarde, e as tropas britannicas avançaram para o proximo obstaculo, um pouco mais além.

Ras Seiyum, chefe ethiope que commandou importantes forças contra os italianos em 1935, entrou em contacto com as autoridades inglezas e declarou achar-se inteiramente á sua disposição.

Os italianos em vão tentaram persuadil-o a encabeçar um movimento de reacção aos patriotas abyssinios, promettendo-lhe, em troca, o cargo de imperador, depois da victoria.

EM ASMARA

Raramente, tropas de conquista teem tido do inimigo recepção melhor do que tiveram os inglezes ao entrar em Asmara.

A' medida que passavam os tanks, carros blindados e caminhões, o povo se agglomerava nas janellas e cercas dos jardins applaudindo os soldados.

Toda a cidade está agora dominada por absoluta tranquillidade.

Os habitantes se movimentam normalmente nos seus affazeres.

Nas esquinas, permanecem pequenos grupos conversando.

Parecem completamente imperturbaveis pelo facto de assistir a uma das phases finaes do drama do grande imperio africano de Mussolini.

OS FORNECIMENTOS

O grave problema de abastecimento de uma população de . . . 80.000 habitantes foi muito facilmente resolvido com a distribuição de viveres pela cidade.

Alimento para a população civil, comtudo não representa todas as necessidades.

A diminuição de viveres tinha-se tornado muito seria desde que os fornecimentos diarios foram perturbados com a luta nas proximidades da cidade.

Todos os productores dessa zona contribuiram com suas colheitas.

Actualmente não ha mais leite, que já vinha se tornando escasso devido á pobreza da ração local.

O assucar diminue e as hortaliças já não são mais abundantes.

A situação não póde ser inteiramente remediada antes que se possa fazer uso do porto de Massaua.

O povo de Asmara foi no entanto racionado desde o deflagrar da guerra e não se inquietou com a medida.

PETROLEO

Foram descobertas toneladas de petroleo e ha possibilidade de se encontrarem outros depositos secretos, não obstante os italianos terem tentado queimar tudo antes de deixar a cidade.

A maior parte de vasta quantidade de transportes motorizados tambem abandonou Asmara.

O general Fruschi, que desappareceu de Asmara, quando os inglezes se preparavam para um grande ataque que nunca foi desferido, tem provavelmente comsigo nucleos de tropas brancas.

Si se prepara uma nova resistencia, terá de concentrar forças espalhadas ao longo das tres principaes estradas de Asmara.

Comtudo, não poderá convocar grande numero de nativos que, com a tomada da cidade, tiveram uma opportunidade de regressar para casa.

ISENÇÃO DE TODOS OS IMPOSTOS

O interventor fluminense baixou decreto relativo á Companhia Siderurgica Nacional

RIO, 5 (A. N.) — O interventor federal no Estado do Rio assignou hontem um acto declarando que a Companhia Siderurgica Nacional cuja constituição foi autorizada pelo decreto-lei federal n. 3.002, do corrente anno, gosa a isenção de impostos, taxas, sellos, contribuições e quaesquer outras tributações estaduaes concernentes ás propriedades que possuir as aquisições de bens moveis e immoveis que fizer, bem assim aos serviços e operações que realizar por conta propria.

UM APPELLO DO GAL. DE GAULLE, ETC.

(Continuação da 1.ª pagina)

infiltração nazista em Casablanca, onde se encontram, não só officiaes se soldados germanicos, como tambem apparelhos da aviação do Reich, dos quaes pelo menos 5 foram vistos no aerodromo militar e sobrevoaram Casablanca.

"O general Weygand, quando da sua inspecção, desmentiu que houvesse allemães em Marrocos ou em qualquer outra parte da Africa do Norte.

Esse desmentido foi motivo de ironia por parte de todos os europeus e arabes que encontravam a cada passo officiaes e soldados allemães com uniformes e observavam diariamente as evoluções de bombardeiros pesados nazistas sobre Casablanca.

LONDRES, 5 (R.) — Foram trocados telegrammas entre Churchill e o general De Gaulle, chefe das Forças Livres Francezas, que acaba de inspeccionar os campos de batalha da Erythréa.

"Expressando admiração pelo valor das magnificas unidades do Imperio Britannico, diz De Gaulle, desejo informar-lhe que as Forças Livres Francezas participarão da luta contra nosso commum inimigo até á victoria final.

Estou certo que toda a nação franceza partilha desta determinação e esperança".

"O povo britannico está muito agradecido pela ajuda que as Forças Livres Francezas deram á victoriosa campanha na Africa. Se não fosse o desastre de Bordeaux, todo o Mediterraneo seria agora um lago anglo-francez e toda a praia africana seria livre para batalhar pela causa da liberdade.

O senhor, que nunca vacillou, ou falhou, no caminho da causa commum, prosiga.

O governo de Sua Magestade tem a segurança de que o senhor personifica milhões de homens e mulheres francezes, que não perderam a esperança no futuro da França e no Imperio Francez."

TAMBEM COM A LOCALIDADE, ETC.

(Continuação da 1.ª pagina)

bombardeando com efficiencia os transportes inimigos."

A ACÇÃO NO MAR VERMELHO

CAIRO, 5 (R.) — O communicado italiano de hoje menciona a acção no mar Vermelho, assignalando que "uma pequena unidade naval" perdeu-se e que duas outras unidades navaes do mesmo typo tinham sido afundadas pela propria equipagem, nas proximidades de Jedda.

A equipagem foi salva.

ASBA LITTORIO

LONDRES, 5 (R.) — Noticias aqui recebidas, informam que Asba Littorio, situada a pequena distancia do sudoeste de Mieso, foi occupada quarta-feira.

ADUA OCCUPADA

CAIRO, 5 (R.) — Adua foi occupada. Essa importante cidade, que já tem o seu nome na historia por notaveis revezes infligidos aos italianos em 1896, foi occupada por forças inglezas.

A proposito, lembra-se que, em 1896, o exercito italiano sob o commando do general Baratieri, foi quasi totalmente desbaratado pelos abyssinios.

CINCO MIL PRISIONEIROS

LONDRES, 5 (R.) — Um communicado official do alto commando diz que foram feitos cinco mil prisioneiros em Asmara, incluindo quatro mil italianos.

FORMIDAVEL OBSTACULO NATURAL

NAIROBI, 5 (R.) — Tropas sul-africanas avançaram até uma das cabeças da ponte sobre o rio Awash, não obstante o facto dos italianos terem destruido as pontes sobre as estradas de ferro e rodagem.

As patrulhas britannicas mantêm constante fogo de artilharia e metralhadoras.

O rio Awash nesse trecho, corre por entre uma estreita e escarpada garganta com apenas alguns metros de largura.

Constitue um formidavel obstaculo natural.

CONTINUA A PERSEGUIÇÃO

BERLIM, 5 (U. P.) — O communicado do Alto Commando annuncia que as tropas italo-allemãs se apoderaram de Benghasi no dia 4 de abril.

A agencia D. N. B. informa que continua a perseguição aos britannicos, que se retiraram na direcção do norte.

O COMMUNICADO DE GUERRA ITALIANO DE HONTEM

ROMA, 5 (U. P.) — O Quartel General das forças armadas italianas communica:

"Na frente grega acções de caracter local no sector do 9º Exercito.

Destacamentos da aviação italiana atacaram em vôo baixo concentrações de tropas inimigas.

Outras unidades de nossa aviação atacaram em vôo baixo, attingindo-os, navios ancorados na bahia de Corfu'.

Foram afundados dois vapores: um de oito mil toneladas e outro de tres mil, causando-se avarias em outros.

Na Cyrenaica, tropas allemãs e italianas, em vista do exito conseguido na região de Aghedabia, chegaram hontem pela manhã a Benghasi, enviando columnas motorizadas alem desta cidade.

Unidades da aviação allemã atacaram columnas de automoveis inimigos nas cercanias de Soluk.

Caças allemães derrubaram 3 aviões britannicos em combate aereo.

A 3 do corrente, durante a noite, o inimigo realizou uma nova incursão aerea contra Tripoli, causando alguns damnos em residencias civis.

Na ilha de Creta, um dos nossos destacamentos aereos atacou de surpresa a base aerea de Iraklion, incendiando aviões que se encontravam no solo e avariando numerosos outros.

Um dos nossos aviões não regressou á sua base.

Na Africa Oriental continuamos defendendo-nos em diversos sectores.

Em consequencia do bombardeio de aviões inimigos, perdemos uma unidade de pequena tonelagem no mar Vermelho.

Duas outras unidades, da mesma classe, afundaram pela acção de suas proprias tripulações, que se salvaram em seguida."

ABATEU O MORAL ITALIANO

(Continuação da 1.ª pagina)

Ao fugir por uma das quatro estradas, um bloco inimigo encontrou-se com nossas tropas, sendo destruido um batalhão de granadeiros de Savoya.

Dezesete officiaes e quinhentos soldados foram capturados, inclusive o coronel, que foi achado escondido num fôsso.

Cerca de mil erythreanos foram feitos prisioneiros.

Nossos vehiculos motorizados avançaram ao longo da estrada para Asmara, com formações hindu's em ambos os lados da montanha, repellindo os italianos das alturas, emquanto simultaneamente outra força movel avançava seis milhas, para o sul, pelo caminho de ferro.

PARA AMORTECER O CHOQUE NO MUNDO TOTALITARIO

LONDRES, 4 (De Alario Jacob, corresponden especial da REUTER) — Qual é a consequencia da victoria britannica na Africa e no Mediterraneo sobre a diplomatica posição da Commonwealth britannica?

Não ha nenhuma duvida que um braço do Foreing Office está se deslocando para o Proximo Oriente, com Eden e o general Dill ultimando a fortificação de sua obra ali.

O avanço germanico para Benghasi, seguido de tremenda propaganda, é destinado apenas a amortecer o choque sentido no mundo totalitario a respeito da imminente necessidade que tem o duque de Aosta de entregar todo o imperio italiano na Africa Oriental.

DECLINIO DO IMPERIO DO DUCE

O declinio e a queda do imperio de Mussolini está assim nas mãos de nações cujo systema politico o duce uma vez elegantemente caracterizou como um corpo podre, e com esse declinio termina de uma vez por toda com a louca legenda de que a Inglaterra não necessita ser atemorizada, porque não foi um polichinello atraz de sua diplomacia.

Os britannicos, enrijados agora pela guerra total, exigem dura acção contra qualquer imitação de fuehrers que derem ajuda e conforto ao hitlerismo contra o desejo de outro povos, na persuação de que depois da victoria os inglezes esquecerão e perdoarão.

A ADVERTENCIA DE RENDELL

A advertencia do ministro Rendell á Bulgaria, quando seu governo vendeu-se aos nazis, deu a nota de destaque á diplomacia britannica.

Indicações chegadas a Londres demonstram que, a despeito de toda a censura a crença na victoria britannica estende-se não somente na Europa nazifica, mas, tambem, a outros paizes, cujos governantes namoram com o eixo.

TRES MILHÕES DE SOLDADOS, ETC.

(Continuação da 1.ª pagina)

A legação yugoslava em Bucarest informa que nenhum yugoslavo residente na Rumania recebeu ordem ou aviso nesse sentido.

SOBRE ZAGREB

ZAGREB, 5 (U. P.) — Um avião estrangeiro sobrevôou esta cidade, a grande altura, ás 9 horas e 18 desta manhã, desapparecendo, em seguida, em direcção ao leste, quando as baterias anti-aereas abriram fogo.

RECEBIDO POR ROOSEVELT

WASHINGTON, 5 (R.)— O ministro yugoslavo, em Washington, foi recebido, hontem, em audiencia, pelo presidente Roosevelt.

ESTADO DE ALERTA

BELGRADO, 5 (U. P.) — O rei Pedro II baixou um decreto, publicado na manhã de hoje pelo jornal official, mediante o qual ordena que "todas as forças militares do reino sejam postas em estado de alerta a partir de 1º de abril de 1941."

A Yugoslavia é assim o primeiro paiz europeu que se colloca formalmente em pé de guerra desde que a Grecia o fez em outubro ultimo, para repellir a invasão italiana.

EM PE' DE GUERRA

BELGRADO, 5 (U. P.) — O jornal official publica hoje um decreto real pelo qual são postas em pé de guerra as forças armadas do paiz, a partir de 1º de abril corrente.

Diz o decreto, depois do preambulo:

"Ordenamos que todas as forças militares do Reino da Yugoslavia sejam postas em estado de alerta, a partir do dia 1º de abril de 1941.

Os ministros da Guerra e da Marinha deverão fazer executar este decreto."

A YUGOSLAVIA EM FACE DA MACHINA DE GUERRA DO REICH

NEW YORK, 5 (U.P.—As possibilidades que tem a Yugoslavia de resistir com efficacia a gigantesca offensiva da machina militar allemã não são muito promissoras.

O commando ver-se-á, provavelmente, obrigado a abandonar a parte septentrional do paiz, isto é, a Slovenia, a Croacia, o Banato e Batchck, assim como Belgrado, e seguirá para o sul, para Anish ou mesmo Aniš, situada na aspera região montanhosa, proximo á fronteira albanesa.

Na região montanhosa da Slovenia encontram-se os principaes fundições de ferro e os melhores caminhos para todas as immediações da capital slovena, que está unida por boas estradas á Austria.

EXTENSAS PLANICIES

A Croacia apresenta, principalmente, extensas planicies que não offerecem obstaculo ás tropas de tanks e caminhões e por isso está aberta ao ataque dos allemães e italianos.

Alem disso, ha na Croacia e na Slovenia uma grande minoria de allemães, que, segundo se espera, sympathizará com o invasor.

Situação analoga é a da parte da Yugoslavia de Banato e Batchik, que tambem são regiões planas e antes pertenciam á Hungria.

Nesses pontos, ha uma grande quantidade de hungaros que, como é de esperar, sympathizam com seu paiz de origem.

E' difficil saber qual o plano do Estado Maior yugoslavo.

ILEGÍVEL

Inauguradas as baterias de defesa anti-aerea de São Paulo

NO DECORRER DA SOLENNIDADE, QUE FOI PRESIDIDA PELO INTERVENTOR ADHEMAR DE BARROS, FORAM FEITAS VARIAS DEMONSTRAÇÕES

S. PAULO, 5 (Meridional) — A installação do 1.º Grupo do 2º Regimento de Artilharia Anti-Aerea, no Quartel em que, até ha pouco, funccionou a Formação de Intendencia da 2.ª Região Militar, no bairro da Lapa, constituiu um verdadeiro acontecimento civico.

Entre as personalidades que compareceram á solennidade, destacaram-se: interventor Adhemar de Barros, secretarios de Estado, commandante da 2.ª Região Militar, chefe de Policia, presidente do Departamento Administrativo, e grande numero de officiaes do Exercito e da Força Policial.

Quando o chefe do governo chegou ao quartel daquella unidade, acompanhado de sua senhora, a tropa prestou as continencias militares.

A SOLENNIDADE

Reunidos todos no pateo principal do Quartel, foi dado inicio a solennidade, tendo o sr. Eloy Chaves industrial paulista, feito a offerta de riquissimo pavilhão nacional ao 1.º Grupo do 2º Regimento de Artilharia Anti-Aerea, e que iria servir de estandarte a unidade que se installava para a defesa aerea da capital paulista.

DISCURSO DO SR ELOY CHAVES

O antigo secretario da Justiça e Segurança Publica do governo Altino Arantes, passando a bandeira as mãos do commandante da nova unidade, tenente-coronel Agenor de Aguiar, pronunciou patriotico discurso.

O AGRADECIMENTO DO TENENTE-CORONEL AGENOR DE AGUIAR

A seguir o tenente-coronel Agenor de Aguiar falou, declarando que recebia com indescriptivel satisfação a bandeira offerecida ao grupo que commandava e podia garantir que tanto elle, como os demais officiaes, sargentos, cabos e praças, saberiam sempre honrar o pavilhão da patria e defendel-o em todas as emergencias, sacrificando, se preciso, a propria vida.

Referiu-se ao valor do material bellico que ali se encontrava, realçando, por essa occasião, a importancia da defesa aerea de uma grande capital, como S. Paulo e salientando o papel de relevancia desempenhado pela artilharia anti-aerea na guerra moderna.

DEMONSTRAÇÃO DO MANEJO DO MATERIAL ANTI-AEREO

A seguir, a tropa desfilou perante o chefe do governo paulista e do commandante da Região Militar, realizando-se então, uma demonstração do manejo, simples e rapido, de todas as machinas de guerra que se enfileiraram no vasto pateo do Quartel. As oito peças que formam as duas baterias do 1.º grupo daquelle Regimento movimentaram-se, dahi por deante, em todos os sentidos. E, emquanto os possantes canhões de 88 m.m. de calibre e 7 mil kilos de peso, com uma capacidade de 18 disparos por minuto, giravam em todos os sentidos, o apparelho de escuta, destinado a assignalar a presença de aviões, e os projectores enormes clareavam o dia tão claro de hontem, completavam o trabalho de localização dos apparelhos aereos.

Com mais algumas explicações fornecidas pelos officiaes ali presentes, entre as quaes a de que aquelles canhões atiravam, em posição vertical, numa distancia de 11.000 metros e, na horizontal, até 16.000 metros, foi dada por finda a interessante demonstração do modernissimo material de guerra trazido, ha pouco ao Brasil, pelo "Siqueira Campos", e mandado a São Paulo pelo alto commando do Exercito Nacional.

RECEPÇAO NO QUARTEL

Finalizando a solennidade, o commandante e officiaes da unidade, offereceram uma recepção ao interventor Adhemar de Barros e general Mauricio Cardoso. Seguiu-se um lunch, tendo ao champagne, o sr. Mauricio Cardoso, agradecido a presença do interventor federal áquella festa.

A ORAÇÃO DO INTERVENTOR FEDERAL

O sr. Adhemar de Barros, agradecendo ás homenagens que lhe vinham de ser prestadas, pronunciou de improviso, um discurso, no decorrer do qual disse que a nova unidade mandada installar em São Paulo constituia, tambem, uma força nacional em defesa constante do parque industrial do Brasil, uma vez que aqui, na capital esse parque é representado por 44% dos estabelecimentos industriaes do Brasil, entrando todo o Estado bandeirante — as fabricas da capital e as do interior — com uma percentagem de pouco mais de 50%.

Ficavam; portanto, essas forças anti-aereas, como uma sentinella vigilante em defesa da economia brasileira, e zelando pelo funccionamento da industria, que dará ao paiz inteiro os meios de que elle necessita para o seu mais rapido progresso.

Referiu-se, tambem, em phrases carinhosas e enthusiasticas ao amor do presidente Vargas pelo Brasil e ao muito que tem feito pelo Exercito, numa comprehensão exacta de que de sua efficiencia depende a tranquillidade da Patria e o futuro da Nação.

Affirmou que o commando do general Mauricio Cardoso, na 2.ª Região Militar, e a acção de seus commandados, muito têm contribuido para facilitar a sua administração na chefia do executivo paulista, onde póde, por força dessa inestimavel contribuição, trabalhar tranquillo e certo de que os soldados do Brasil estarão sempre alertas em defesa do nosso patrimonio.

Ao terminar, levantou um brinde ao general Eurico Gaspar Dutra, ministro da Guerra, pedindo a todos que o acompanhassem, bebendo á sua saude e fazendo votos pela continuidade de sua gestão fecunda á frente de tão importante sector da administração federal.

Maximo apoio á grande siderurgia

BELLO HORIZONTE, 5 (A. N.) — Communicam de Bello Horizonte que a Associação Commercial daili, em sua ultima reunião, debateu o appello formulado pela Commissão Executiva do Plano Siderurgico Nacional, resolvendo por unanimidade dispensar o maximo apoio a tão notavel empreendimento.

Encaminhando a discussão, falou o sr. Caetano Vasconcellos, relembrando o interesse das classes productoras de Minas Geraes haviam sempre dispensado a acção do presidente da Republica, no sentido de ser creada no Brasil a grande siderurgia.

Terminou propondo que a Associação Commercial subscrevesse acções na importancia de 50 contos.

Falaram varios oradores, encarecendo a deliberação tomada pela Associação.

Independente de sua cooperação, a Associação abriu em sua secretaria uma lista de subscriptores para quem quizer tomar acções, já tendo a lista alcançado 450 contos.

NA BATALHA DE KIANGSI, ETC.

(Conclusão da ultima pagina)

Cottish Railway e o manager geral Ritchie.

PRESO

SHANGHAI, 5 (R.) — Megal, chefe das forças francezas livres nesta cidade, foi preso aqui pelas autoridades representantes do governo de Vichy, sob accusação de auxiliar os marinheiros francezes, no intuito de se junta[illegible] De Gaulle.

Os Melhores Médicos do Mundo Aconselham o Uso...

GORDURA DE COCO CARIOCA

Quer receber GRATIS o livro de Receitas Culinarias? Peça á Companhia Carioca Industrial — Caixa Postal, 1369 - Rio.

Nome_____

Rid._____ Est._____

Decretos do Governo Federal

Nomeações, remoções e outros actos nas pastas das Justiça, Agricultura, Fazenda, Trabalho e Viação

RIO, 5 (A. N.) — O presidente da Republica assignou os seguintes decretos:

Na pasta da Justiça:

Indultando do resto de suas penas os sentenciados Germano Nunes Rodrigues e Dario Duran Gonzalez.

Revogando o decreto que expulsou do territorio nacional o hespanhol Germano Nunes Rodriguez.

Na pasta da Agricultura:

Approvando as especificações e tabellas para a classificação e fiscalização da exportação da banana anã ou nanica, visando sua padronização.

Na pasta da Fazenda:

Nomeando: Antonio Vieira Nouvega, agente fiscal do imposto de consumo no interior de Matto Grosso; Hemetrio de Souza Ribeiro, agente fiscal do imposto de consumo no interior do Piauhy; Francisco de Paula Motta Albuquerque, interinamente, conferente, classe E; Hildenburgo Dias Cavalcanti, José Bonifacio Gonçalves de Andrade, José Maria Leal de Macedo e Plinio Pompeu de Saboia Magalhães engenheiros, classe J; escrivães de Collectorias das Rendas Federaes: Nicolao Salim Pedro, em Caconde, São Paulo; Enio Doná, em Santo Antonio, Paraná; Edmar Baptista Cordeiro, em Arraes, Goyaz; João Rego Carvalho, em Boa Vista, Goyaz, e Sizenando Rodrigues da Silva, em Espirito Santo, Sergipe, todos interinamente.

Removendo, a pedido: os agentes fiscaes do imposto de consumo: José Campos de Góes Telles, do interior do Ceará para o interior de Pernambuco; Jacyntho de Oliveira Machado, da capital do Espirito Santo para o interior do Ceará, Nelson Barreto Vinhas, de Recife para o interior de São Paulo; Orlando Cavalcanti de Azevedo, do interior de Matto Grosso para o interior do Ceará; e Romeu Castello Branco e Silva, do interior do Piauhy para o interior do Espirito Santo; Arnaldo Augusto de Figueiredo, official administrativo, classe I, da Delegacia Fiscal do Thesouro Nacional no Estado da Parahyba, para a Delegacia Fiscal do Thesouro Nacional no Ceará; e Benilde Dantas Gomes de Mello, escrivão da Collectoria das Rendas Federaes em São Manoel, Minas Geraes, para a Collectoria de Rendas Federaes em Sagucala, Rio de Janeiro.

Removendo, ex-officio, no interesse da administração: Humberto de Carvalho Pinto, escripturario, classe 10, da Alfandega de Aracaju para a Alfandega de São Salvador; Olyntho Pereira da Silva, collector das Rendas Federaes em São Vicente, Rio Grande do Sul, para a Collectoria de Rendas Federaes em José Bonifacio, no mesmo Estado; Satyro de Oliveira Valença, collector das Rendas Federaes em Pedreguilho, São Paulo, para a Colectoria das Rendas Federaes em Annapolis, no mesmo Estado, e Moacyr Gomes dos Reis, de escripturario, classe E, do Ministerio da Viação, para escripturario, classe E, do Ministerio da Fazenda.

Aposentando: Anadyr Dias de Carvalho, official administrativo, classe J, Firmo Antonio de Freitas, Collector das Rendas Federaes em Morrinhos, Goyaz; Joaquim Bezerra Paiva, artifice, classe H; Ludgero Vidal Ribeiro, escripturario, classe 8 Salustiano Rufo Vinagre, official administrativo, classe K; Cesarino Medeiros, marinheiro classe D; e Romeu Stozemback Moreira servente classe E.

Tornando sem effeito os seguintes decretos: o que nomeou Francisco Martins de Carvalho, interinamente escrivão da Collectoria das Rendas Federaes em Caceoeira, Minas Geraes; o que nomeou Germano Beting, escrivão da Collectoria das Rendas Federaes em São Pedro do Turvo, São Paulo; o que nomeou Moacyr Ferreira Rios, interinamente, escrivão da Collectoria das Rendas Federaes em Christallina, Goyaz; o que nomeou Regulo de Macedo Carvalho Junior, interinamente, escrivão da Collectoria das Rendas Federaes em Bella Vista, Goyaz; e o que transferiu Raymundo Alves, de escripturario, classe F, do Ministerio da Viação para a mesma carreira e classe do Ministerio da Fazenda.

Na pasta do Trabalho:

Nomeando: Alberto Colero Rodrigues, Dulcelina Soares Gagliardi, Gregorio José Muniz e Maria Elea Silva de Moura, interinamente, guarda-livros, classe E; Alberto Montenegro, supplente de presidente da Junta de Conciliação e Julgamento, com séde em Belém, Pará; Raymundo Souza Moura presidente da mesma Junta, no mesmo Estado, padrão L; Ricardo Amorim, supplente de Presidente da mesma Junta, com séde em Manáos; e Ernesto Chaves Netto, presidente do Conselho Regional do Trabalho, com séde em Belem, padrão N.

HEMORROIDAS E VARIZES

Tratamento sem Operação

Após longos estudos foi descoberto um remédio de componentes vegetais, que permite fazer um tratamento, absolutamente seguro, das hemorroides e varizes. HEMO-VIRTUS é o nome desse remédio, que para hemorroidas internas e VARIZES deve ser tomado na dose de 3 colheres de chá por dia. Para as hemorroidas externas, usa-se o HEMO-VIRTUS, pomada. Comece hoje mesmo e leia com atenção o tratamento na bula. Não o encontrando em sua farmácia, peça-o ao depositário.

CAIXA POSTAL 1.874 (UM-OITO-SETE-QUATRO) — SÃO PAULO

PARENTE PROXIMO DA CASA IMPERIAL DO BRASIL

O que revela um vespertino sobre a genealogia do rei Pedro da Yugo-Slavia

RIO, 5 (A. N.) — O rei Pedro II, da Yugo-Slavia, é parente directo e membro adantiga familia imperial do Brasil.

Um vespertino, em reportagem sobre os ascendentes do referido principe, procura demonstrar como esse parenteco se evidencia pelo lado materno.

A infanta Antonia de Bragança sexto filho na ordem chronologica de dona Maria II, princeza do Brasil, rainha de Portugal, era irmã dos reis Pedro V e dom Luiz I de Portugal, bisnetos do primeiro imperador do Brasil e, consequentemente sobrinhos de dom Pedro II.

Esta infanta, que casou na Allemanha com Leopoldo Estevão Carlos Antonio, principe herdeiro da casa de Hohenzollern, é avó por sua vez do actual rei Pedro II, visto que deste soberano é a princeza da Rumania, onde reinam os netos daquella infanta de Portugal, isto é, do ramo dos Hohenzollern.

Logo, nas veias do rei Pedro II da Yugo-Slavia corre o sangue dos Braganças, o que importa reaffirmar que o novo monarcha esta estreitamente aparentado com a casa imperial do Brasil.

PROCURAM VISAR OS CRUZADORES

(Conclusão da ultima pagina)

ção britannica effectuou, á noite, sua incursão n. 49, contra Brest, atacando, de novo, com bombas de grosso calibre os molhes juntoaos quaes estavam atracados os dois encouraçados de 26.000 toneladas do Reich: o **Gneisenau** e o **Scharnhorst**.

Por sua parte, a **Luftwaffe** bombardeou de novo Bristol durante a noite.

Fortes esquadrilhas allemãs estiveram varias horas sobre esse porto lançando milhares de bombas explosivas e incendiarias.

O de hontem, á noite, foi o segundo ataque consecutivo.

Em um dos districtos mais populosos, as explosões occasionaram importantes damnos.

Teme-se que haja um grande numero de mortos e feridos, embora ainda não se tenham dados concretos a este respeito.

Na sua maior parte os incendios foram extinctos rapidamente.

Dois ou talvez tres aviões atacantes foram derrubados pelos caças nocturnos e pelas baterias anti-aereas.

O primeiro dos aviões abatidos caiu em chammas.

O segundo foi derrubado quando regressava á sua base o terceiro caiu tambem envolto em chammas nas proximidades de uma praia.

Tres dos seus tripulantes foram feitos prisioneiros.

Os guardas estão á procura dos demais, cujo paradeiro não foi possivel comprovar.

NO OESTE

BERLIM, 5 (U. P.) — Os aviões inglezes atacaram, hontem, á noite, o oeste da Allemanha, sem causar damnos de grande importancia.

SOBRE BREST

LONDRES, 5 (U. P.) — A RAF atacou novamente o porto de Brest e os couraçados **Scharnhorst** e **Gneisenau**, ali fundeados.

AFUNDOU

SINGAPURA, 5 (U. P.) — Um navio de salvamento chocou-se com uma mina e afundou, hoje.

Não se sabe o numero de victimas.

PESADAS BOMBAS SOBRE OS COURAÇADOS

LONDRES, 5 (U. P.) — A RAF atacou, á noite passada, objectivos militares em Brest e outros portos na Hollanda.

Pesadas bombas foram lançadas sobre os dois couraçados **Scharnhorst e Gneisenau**.

A Luftwaffe atacou Bristol, hontem.

ABORDADOS EM MONTEVIDEO

MONTEVIDEO, 5 (U. P.) — Tropas da policia e da marinha abordaram os navios italianos **Fausto e Adamelo** e dois dinamarquezes.

Segundo fontes bem informadas, assegura-se que, no caso que se resolva o confisco, será com o fim de proteger os barcos e não para utilizal-os.

CONVIDADO A VISITAR A BOLIVIA, CHILE E PERU'

O sr. Dario de Almeida Magalhães, director dos "Diarios Associados", partirá, de avião, amanhã, para aquelles paizes

RIO, 5 (A. N.) — O sr. Dario de Almeida Magalhães, director dos "Diarios Associados" viajará na proxima segunda-feira, de avião, com destino á Bolivia, devendo visitar, a seguir, as capitaes do Perú e do Chile, a convite.

De regresso ao Rio, deverá o sr. Dario Magalhães passar por Buenos Aires.

A estada do ministro da Guerra no Paraná

CURITYBA, 5 (A. N.) — Regressou de sua viagem de inspecção aos corpos e unidades sediados em Joinville e Blumenau, o ministro da Guerra que visitou aquellas cidades em companhia de sua esposa, adjuntos e ajudantes de ordens.

O ministro Eurico Dutra reservou a tarde para descanço, comparecendo á noite ao banquete que o interventor federal offereceu-lhe no palacio São Francisco, no qual tomaram parte o commandante da 5ª Região Militar, officiaes do Estado Maior e autoridades civis e militares do Estado.

UM APPELLO DO GAL. DE GAULLE, ETC.

(Conclusão da ultima pagina)

Biddle jamais deixara de pugnar e trabalhar pela Polonia, ali ou na America do Norte. E' uma coincidencia verdadeira que um de vossos esquadrões tenha adoptado o nome do famoso general Kosciuszko, que teve a gloria de lutar não somente pela Polonia como tambem pela America.

O presidente da Polonia concluiu dando tres vivas successivos, pela Polonia, pela Inglaterra e pelos Estados Unidos.

PROEZAS MARAVILHOSAS

Em seguida, os aviadores polonezes realizaram diversas acrobacias.

Achavam-se tambem presentes altas patentes da arma britannica de aviação, entre as quaes o marechal do Ar, Shulto Douglas, chefe do commando dos caças britannicos, que felicitou os visitantes em nome da RAF e os quaes seguiam as evoluções dos polonezes attentamente.

Falando acerca destes exercicios, um official fez a seguinte observação: "Elles voam em formação tão perfeita que dão a impressão de uma fileira de omnibus em Piccadily.

Nunca vi os **Spitfires** voarem tão proximo uns dos outros como elles o fazem e é verdadeiramente mavarilhoso ao olhar como estes jovens pilotos manobram suas machinas", declarou enthusiasmado o embaixador Biddle ao representante da **Reuters**.

Tive occasião de ver diversos destes pilotos quando estive na Polonia, em Varsovia, e considero suas proezas verdadeiramente maravilhosas", concluiu o sr. Biddle, que, em seguida, foi tomar uma chavena de chá com os pilotos.

CANDIDATO A' ACADEMIA DE LETRAS

O escriptor Menotti del Picchia quer occupar a cadeira de Alcantara Machado

RIO, 5 (A. N.) — Acaba de apresentar a sua candidatura a Academia Brasileira de Letras, na vaga aberta com o fallecimento de Alcantara Machado, o escriptor Menotte Del Picchia.

Entrega da "Grã Cruz do Sol"

MADRID, 5 (T. O.) — Hoje, á tarde, no palacio Pardo, nas immediações desta capital, celebrou-se a cerimonia da entrega da Grã Cruz do Sol, ao generalissimo Francisco Franco.

Essa condecoração foi offerecida pelo governo peruano.

A cruz foi entregue pelo embaixador extraordinario e plenipotenciario do Perú, marechal Oscar Benavides.

Assistiram á cerimonia o sr. Serrano Sunner, o general Moscardo, chefe do protocollo, e outros representantes do exercito e do partido nacionalista.

Theatro

O Theatro Infantil dará mais um espectaculo hoje, no Santa Izabel, encenando, em matinal, ás 10 horas, a revista civico-escolar EM MARCHA, BRASIL!

ELIMINARÃO AS COMPRAS, ETC.

(Conclusão da ultima pagina)

"Constitue uma prova a nossa capacidade enfrentar a crise internacional de uma maneira pratica."

O general declarou que se tinha feito grandes progerssos durante o ultimo inverno, mas era necessario ainda mais progresso."

PARA REDIGIR UM CONTRACTO

NOVA YORK, 5 (U. P.) — O sr. John Steelman, director do Serviço de Conciliação Federal, annunciou, hoje, a nomeação de dois representantes patronaes afim de redigir um contracto destinado a resolver a suspensão de trabalho de 400.000 mineiros americanos.

Lembra-se que o sr. Steelman informou, esta manhã, que algumas minas seriam abertas segunda-feira de manhã.

ALCANÇARAM O NIVEL MAIS ALTO

NOVA YORK, 5 (U. P.) — As cotações da bolsa alcançaram o nivel mais alto registrado nos dois ultimos mezes influidas pelos exitos britannicos e pela intensificação da producção industrial para a defesa nacional.

O cobre nacional continu'a sem alterações, cotado entre 12 e 12 1/2; em alguns casos foi pago a 13 para entrega a prazo.

O assucar registrou uma alta de 5 a 6 pontos, attribuida á falta de **stocks** no mercado.

O algodão operou em fórma irregular, declinando nos principios da semana ao effectuar-se as liquidações. O milho e o trigo tiveram uma alta diminuta.

SIKORSKI IRA' A WASHINGTON

OTTAWA, 5 (R.) — O general Sikorski teve uma longa entrevista com o sr. Mackenzie King.

O general seguirá para Washington, onde se avistará com o presidente Roosevelt e o embaixador britannico, lord Halifax.

FOMENTO DO COMMERCIO INTER-AMERICANO

WASHINGTON, 5 (R.) — O coordenador economico Nelson Rockfeller annunciou a integração do Conselho Nacional boliviano para fomento do commercio entre as republicas americanas.

Esse Conselho é o sexto creado recentemente.

O ACCORDO ENTRE OS E. E. U. U. E O MEXICO

WASHINGTON, 5 (R.) — O importante jornal **Washington Post** commenta como segue o accordo aereo entre os Estados Unidos e o Mexico:

"Trata-se de um complemento indispensavel á integração do systema de defesa do hemisphenio e que completa o accordo já existente entre os Estados Unidos e o Canadá.

Os Estados Unidos estão desde agora flanqueados ao norte e no sul por vizinhos que, voluntariamente, estão unidos, comnosco, no mesmo esforço commum para manter fóra deste continente os invasores.

Em editorial, o mesmo jornal assignala que a applicação do accordo porá cobro ás differenças entre os dois paizes, especialmente no que se reporta á questão da apropriação petrolifera.

"Ha agora, termina o jornal, verdadeira possibilidade de resolver rapidamente essa questão, assim como varias outras entorpeceram as relações entre as duas nações."

NO GOLFO DE ADEN

WASHINGTON, 5 (R.) — As declarações de Roosevelt indicam que é intenção do governo permittir que os navios americanos penetrem no golfo de Aden e no Mar Vermelho, quando a luta cessar ali.

Sabe-se que serão fretados 100 cargueiros americanos para transportar productos americanos para as bases inglezas no Egypto e nos Balkans.

O que fará Hitler, etc.

(Conclusão da 3.ª pagina)

les dias, o alto-commando se vê deante de uma longa guerra de attricto. Hoje, como naquelles dias, ha uma differença de opinião nos pontos decisivos.

Uma escola advoga um plano que podiamos concordar com Clausewitz descrevendo-o como "um avanço para o coração" do poder do inimigo. Isto implica numa carnificina que, si coroada de exito, significará o fim da guerra com um só golpe. E' a concepção de Verdun — uma solução forçada de um problema sem levar em conta o preço que uma guerra longa evitaria.

OUTROS PLANOS

Uma outra escola parece descobrir o ponto fraco das disposições do inimigo onde um triumpho material parece provavel. Advoga o adiamento de um golpe decisivo até a terminação dos preparativos para a acção que permittirão a continuação da guerra, no caso de um revez no desferir do golpe. Recusa-se a collocar tudo numa carta só e procura chegar ao final com o maximo de concentração de forças, reduzindo assim os riscos. Esta é a concepção: "eliminação da frente russa". Sabemos que esta escola conseguiu preferencia em 1914-15. Não trouxe os desejados resultados. Então, a "concepção de Verdun" foi tentada, com uma identica falta de exito. A "eliminação da frente russa" que permittiria "um avanço directo no coração" dos alliados, não teve logar até 1916 quando as forças allemãs estavam se approximando de um completo estado de exhaustão.

Estas experiencias parecem pôr de lado a repetição da "concepção de Verdun", que hoje toma a forma de invasão das Ilhas Britannicas. Mas, qual é a attitude da Allemanha, no que se relaciona com a repetição da concepção da "eliminação da Russia"?

HITLER E SEUS GENERAES

Hitler e seus generaes estão dominados por uma lei de ferro que faz com que elles procurem evitar os erros da ultima guerra. Um erro decisivo da ultima guerra foi o fracasso em reconhecer a impossibilidade de uma completa victoria, depois da batalha de Marne e da "corrida da costa" (como o general Moltke se referiu numa conversa particular) e não se tentar uma retirada dentro de acertos politicos e militares que teriam deixado a porta aberta para a Allemanha. E' mais que provavel que, depois do fracasso dos seus preparativos contra a Grã-Bretanha no verão do anno passado, Hitler tenha aprendido bem a situação e compreendido que, no ponto de vista militar, o melhor que elle podia conseguir era um accordo. Em vista de tudo isso, a que propositos serviria Hitler com um ataque suicida ás Ilhas Britannicas?

E' opinião de muitos que uma tentativa de invasão allemã em julho ou agosto do anno passado teria tido optimas chances de successo. Um conhecido critico americano chegou a affirmar que os nacional-socialistas chegaram a abrir a estrada para a invasão com o primeiro grande ataque aereo, e que uma incursão naquella época teria sido possivel.

Os technicos, porém, acham que a Allemanha não tentou a invasão naquella época porque tal empreendimento exige um genio de guerra que o alto-commando allemão não possuia.

E' mais do que improvavel que o plano da campanha de Hitler para 1941 comece com uma tentativa de invasão das Ilhas Britannicas, pois tal tarefa hoje, é muito mais difficil que no anno passado. E Hitler tem problemas militares muito serios em outras frentes que precisam de solução.

UMA SOLUÇÃO PACIFICA, ETC.

(Conclusão da ultima pagina)

a implantação da arbitragem como principio basico do verdadeiro e bem entendido direito internacional americano. Dahi decorreu o **Tratado de Sant'Anna**, que, com as suas justas clausulas, terminou com os horrores da guerra!

FILHOS DA FIDALGA HESPANHA

"Só perduram, e são credores do reconhecimento e respeito das nações, os accordos baseados nos principios da justiça, que é o unico meio para se conseguir a manutenção da paz.

O tratado entre a Colombia e a Venezuela contribuirá muito para incrementar a amizade dos dois povos, o que será proveitoso para a estreita e efficaz collaboração entre elles dentro da norma da solidariedade continental.

"Por outro lado, dará maior força ás relações commerciaes entre os dois paizes e dictará, quiçá, no porvir, a norma de acção commum internacional para elles, que, não obstante as suas caracteristicas proprias, teem, como filhos da fidalga Hespanha, uma multidão de caracteres communs.

A REPUBLICA DE BOLIVAR

"Approximam-se, hoje, desta maneira, as duas nações.

A grande Colombia, filha dilecta de Bolivar, a quem expressamos os nossos intimos e sinceros sentimentos por haver tornado realidade a implantação dos principios republicanos e porque tem, hoje, dentro de um espirito verdadeiramente democratico, praticado a muito precisamente denominada convivencia nacional e acolhido as transformações fundamentaes e necessarias para o desenvolvimento e cumprimento dos fins do Estado moderno.

Para a Venezuela, nada lhe pode ser mais grato do que se encontrar em plena harmonia e sem problema algum com a vizinha Republica de Bolivar, cuja memoria devemos reverenciar com respeito — tão sublime genio, pelos seus excepcionaes dotes e suas extraordinarias virtudes."

ARTES E LETRAS

O pintor bahiano Manoel Paraguassú, que visita este Estado pela primeira vez, hontem, ás 15 horas, no saguão do **Gabinete Portuguez de Leitura**, inaugura uma exposição, apresentando aquarellas sobre motivos da Bahia, Recife e de Olinda.

RECITAL INAUGURAL DA PRO-MUSICA

Realisa-se amanhã, ás 17 horas, no **Theatro Santa Isbael**, o recital inaugural da Pro-Musica, que um grupo de artistas desta cidade vem de organizar com o concurso de professores e elementos de relevo nos meios musicaes.

E' o seguinte o programma dessa festa de arte:

I

Beethoven — Quartetto op. 18 n. 1: Allegro con brio, Adagio, Scherzo, Allegro, pelo Quartetto de Cordas Euclides Fonseca, do Radio Club de Pernambuco. 1º Violino — José Gegna; 2º Violino — Danilio Parisot Viola — José dos Santos; Violoncello — Thomaz Babini.

II

Scarlatti — Invenções a 3 vozes (1, 2 e 3); Bach — Dois preludios de corales; Bach-Busoni — Que le Sauveur des patens vienne maintenana: En Toi est ma joie; Ao piano: Sra. Janeth Moraes Cox.

III

Bach — Crux, ave benedicta, Passionsgesang; Coral, Jeudi-Saint; Haendel — Cantate Domino; Haydn — Tenebrae factae sunt; Beethoven — Die Ehre Gottes aus der Natur e Coral Mixto sob a regencia do P. Klein.

SOCIEDADE DE CULTURA MUSICAL

O violinista Odnoposoff apresentar-se-á, ao publico musical do Recife, no proximo dia 8, terça-feira, a convite da Sociedade de Cultura Musical.

No Recife, Odnoposoff dará um unico recital executando entre outros numeros o "Trillo do Diabo", de Tartinni-Kreisler que constituirá toda a primeira parte.

Os ingressos para o referido concerto estão á venda, como sempre acontece, na Optica Universal, a preços especiaes para os socios da Sociedade de Cultura, havendo convites apenas para os representantes da imprensa, Radio Club, Conservatorio de Musica e Directorios Academicos.

A FRIEZA INTIMA

a causa de muitas desgraças, sombreia a felicidade da maioria dos casaes. Aos interessados, o Instituto BEAUGENDRE, Caixa postal, 862, PORTO ALEGRE — R. G. do Sul, mediante simples pedido, remetterá discretamente e acompanhada de um GRAPHICO VIRIL, a sua importante bruchura "IMPOTENCIA VIRIL E FRIEZA FEMININA", tratando desse assumpto delicado e contendo instrucções valiosas que lhe permittirão voltar á vida e ao prazer.

Como se Tratam as Molestias do ESTOMAGO

Os especialistas em molestias do estomago, têm o ensejo, a cada instante, de comprovar que 90 o/o das doenças do estomago têm a sua origem em disturbios digestivos, dos quaes, a maior parte das vezes, são se ligo a outros importantes.

Entre esses disturbios, encontram-se a gases, a digestão dolorosa, a sensação de peso no estomago, a flatulencia, a dispepsia, o máu halito, a lingua saburrosa, etc. Com o correr do tempo, estes disturbios insignificantes agravam-se e transformam-se, então, em graves molestias do estomago, que exigem, quasi sempre, um tratamento dispendioso e que obrigam suas victimas a taes dietas alimentares para o resto de seus dias, que são um verdadeiro sacrificio para o organismo humano. Estes disturbios, quando tratados, desde o seu apparecer, com os milagrosos Papeis Bankets, cedem rapidamente e o estomago volta ao seu estado normal em pouco tempo, permittindo que se coma outra vez de tudo, sem o menor receio. Pois os que soffrem do Estomago, um milagroso Papel Bankets, duas vezes ao dia, antes das refeições, é o caminho mais certo para o prompto restabelecimento das funcções normaes desse importante orgão. Quantas pessoas devem aos Papeis Bankets a sua saude e ter-se livrado de uma perigosissima operação de estomago!

Milagrosos Papeis Bankets

Os disturbios provocados pela prisão de ventre e má digestão, são eliminados com o uso da Magnesia Salsomaggiore

DOENÇAS DO CABELLO E DO COURO CABELLUDO

PROPHYLAXIA E TRATAMENTO PELO

PILOGENIO

FORMULA E PREPARAÇÃO DO PH. FR. GIFFONI

À VENDA NAS PHARMACIAS DROGARIAS E NAS CASAS DE ORDEM

FRANCISCO GIFFONI & Cia — RUA 1º DE MARÇO, 17 — RIO DE JANEIRO

O unico carro que com um litro de gasolina percorre doze quilometros

Agentes exclusivos para os Estados de Pernambuco, Paraiba, Alagôas e Rio Grande do Norte

POSTO DE SERVIÇO SAO CRISTOVÃO

Pinto Irmão & Cia. Limitada

RUA DA UNIÃO e RUA DA AURORA, N.º 295

TELEFONE 2032 — END. TELEG.: "PIRMÃO"

1 Mecanica em geral
2 Capotas, forros e estofos
3 Pintura a "Duco"
4 Reparos de autos acidentados em geral
5 Carga em baterias
6 Secção de desamassamentos e retoque para atender a serviços rapidos
7 Soccorros mecanicos e reboques
8 Garage para recolher autos
9 Lubrificação e lavagens
0 Venda de peças, acessorios, gazolinas e oleos
11 Vendas de autos novos e uzados com ou sem troca.

BANCO DO POVO

INSTALLADO EM 27 DE ABRIL DE 1920

CARTA PATENTE N.º 1529 DE 21 DE JUNHO DE 1937

CAPITAL SUBSCRITO		1.000:000$000
CAPITAL INTEGRALIZADO		1.000:000$000
FUNDO DE RESERVA		2.450:000$000
FUNDO PARA CONSTRUÇÕES E DEPRECIAÇÃO DE IMOVEIS		50:000$000
LUCROS SUSPENSOS		128:041$500

Balancête em 31 de março de 1941

ATIVO

Emprestimos e C/C Garantidas		11.256:260$500
Letras Descontadas		29.400:047$610
Filial de João Pessôa		1.258:052$500
Agentes e Correspondentes (saldo á nossa disposição)		2.832:768$320
LETRAS A RECEBER:		
Por conta de terceiros (moeda extrangeira)	408:742$600	
Por conta de terceiros (moeda nacional)	10.178:230$000	
Por conta propria	14.737:243$600	25.324:216$200
Ações em Caução		60:000$000
Moveis e Utensilios		52:781$400
Titulos e Imoveis pertencentes ao Banco		1.287:127$620
Valores Caucionados		9.506:179$700
Valores Depositados		7.311:077$000
Diversas Contas		505:974$530
CAIXA:		
Em moeda corrente no Banco	3.615:618$900	
No Banco do Brasil e noutros Bancos da Praça	8.943:348$300	12.558:967$100
		101.353:452$480

PASSIVO

Capital		1.000:000$000
Fundo de Reserva		2.450:000$000
Fundo para Construções e Depreciação de Imoveis		50:000$000
Lucros Suspensos		128:041$500
DEPOSITOS:		
Em C/C/ Sem Juros	339:187$890	
Em C/C/ Limitada	11.713:283$040	
Em C/C/ Movimento	10.328:734$920	
Prazo Fixo e Previo Aviso	30.519:952$300	52.901:158$150
Filial de João Pessôa		778:042$800
Agentes e Correspondentes		878:080$230
Credores por Efeitos em Cobrança		25.324:216$200
Caução da Diretoria		60:000$000
Garantias Diversas		9.506:179$700
Depositantes de Titulos e Valores		7.311:077$000
Diversas Contas		929:747$200
DIVIDENDOS: Saldo não reclamado		36:909$700
		101.353:452$480

Recife, 5 de abril de 1941.

(a) Dr. Severino Marques de Queiroz Pinheiro — Vice-Presidente
(a) Miguel Gastão de Oliveira — Gerente.
(a) Antonio B. de Aguiar — Sub-Contador.

BANCO DO POVO

Filial de João Pessôa

INSTALLADO EM 2 DE MARÇO DE 1938

CARTA PATENTE N.º 1530 DE 21 DE JUNHO DE 1937

Balancete em 31 de Março de 1941

ACTIVO

Matriz		778:042$800
Emprestimos e C/C Garantidas		913:091$200
Letras a Receber		3.920:401$800
Letras Descontadas		1.567:633$000
Agentes e Correspondentes (Saldo a nossa disposição)		384:865$300
Valores Caucionados		14:000$000
Valores depositados		3:000$000
Diversas Contas		53:896$500
CAIXA:		
Em moeda corrente no Banco	252:483$100	
No Banco do Brasil	1.050:000$000	1.302:483$100
Rs.		8.937:413$700

PASSIVO

Matriz		1.258:052$500
DEPOSITOS:		
Em C/C Sem Juros	21:191$200	
Em C/C Limitada	900:709$900	
Em C/C Movimento	2.073:549$300	
Prazo Fixo e Previo Aviso	669:725$400	3.665:175$800
Credores por Effeitos em Cobrança		3.920:401$800
Garantias Diversas		14:000$000
Depositantes de Titulos e Valores		3:000$000
Agentes e Correspondentes		17:767$600
Diversas Contas		59:016$000
Rs.		8.937:413$700

João Pessôa, 2 de Abril de 1941.

(a) Marcos da Costa — Gerente.
(a) C. A. Barelmann — Contador

VISTO:
Dr. Severino Marques de Queiroz Pinheiro — Vice-Presidente

Francisca Ferreira de Souza

Na residencia de seu genro, sr. José T. Vasconcellos, á rua Imperial n. 625, falleceu hontem, ás 11 e 30, a sra. Francisca Ferreira de Souza, viuva do sr. André Avelino de Souza. A extincta contava 58 annos de idade; deixa os seguintes filhos: Ephigenia de Souza Vasconcellos, esposa do sr. José T. Vasconcellos, funccionario de categoria da Great Western; Maria da Pureza Nascimento, esposa do sr. João Baptista do Nascimento, funccionario da Faculdade de Medicina ;e André Avelino de Souza, funccionario do Lloyd Brasileiro em Cabedello. Deixa varios netos, entre elles, Wilson de Souza Vasconcellos, do 4º. anno gymnasial do Collegio Porto Carreiro. O seu enterramento terá logar no cemiterio de Santo Amaro, ás 10 horas de hoje. Carros á disposição no local onde se deu o obito.

Aurea Chaves Camara

7.º DIA

Nestor Pantaleão Camara e filhos, Manoel Gonçalves Chaves e familia, Francisco Odon da Costa e familia, Severino Barbosa de Souza e familia, Viuva Miguel Gonçalves Chaves e familia, Viuva João Gonçalves Chaves e familia, compungidos com o desapparecimento de sua inesquecivel esposa, mãe, irmã, cunhada — AUREA CHAVES CAMARA — convidam a todos os parentes e amigos para assistirem ás missas que serão celebradas no dia 7, segunda-feira proxima, ás 7 horas, na Igreja de São Sebastião, em Olinda, e ás 8 horas na Igreja do Carmo, em Recife.

Desde já agradecem sinceramente a todos que comparecerem aos referidos atos religiosos.

Joaquim da Costa Maia e Silva

A Confraria do Senhor Bom Jesus da Via Sacra, fará celebrar uma missa em suffragio da alma do seu irmão bemfeitor amanhã, dia 7, ás 7 horas, no altar-mór da igreja da Santa Cruz, e para esse acto convida seus parentes e amigos.

Alfredo da Silva Leal

CONVITE

A Familia Alfredo da Silva Leal convida todos os seus parentes e amigos para assistirem hoje, ás 16 horas, o enterramento de seu chefe ALFREDO DA SILVA LEAL, no cemiterio de Santo Amaro, saindo o feretro de sua residencia, na Av. 17 de Agosto n.º 2267.

Carros á disposição na Casa Agra, á rua da Conceição, até ás 15 1|2 horas.

Adelaide do Amaral e Silva

7.º DIA

Sebastião do Amaral e Silva, dr. Fernando do Amaral e Silva, sua mulher e filhos (ausentes), Alexandre do Amaral e Silva, sua mulher e filhos, dr. Humberto do Amaral e Silva e sua noiva, dr. José do Amaral e Silva, Maria Luiza do Amaral e Silva e Agostinha Ferreira do Amaral e Silva, convidam aos seus parentes e amigos para assistirem ás missas que mandam celebrar pelo repouso eterno da sua idolatrada esposa, mãe, sogra, avó e cunhada — ADELAIDE DO AMARAL E SILVA, ás 7 e meia horas da segunda-feira, 7 do corrente, na Matriz da Graça.

Antecipam os seus agradecimentos a todos os que comparecerem.

MARIA AMELIA LIMA LAPA

7º. DIA

Antonio Pinto Lapa, dr. Edecio Cunha, senhora e filhos, dr. Romulo Lapa, senhora e filho; dr. João Pinto Lapa, senhora e filha; dr. José Lopes de Siqueira Santos e senhora, convidam os seus parentes e amigos para assistirem a missa que em suffragio da alma de sua pranteada e inesquecivel mulher, mãe, sogra e avó,

MARIA AMELIA LIMA LAPA

mandam celebrar, na Basilica do Carmo, ás 8 horas do dia 8 do corrente. Antecipam os seus agradecimentos aos que comparecerem a esta homenagem á sua querida morta.

MARIA AMELIA LIMA LAPA

7º. DIA

Adelaide Amelia Cavalcanti Lapa, immensamente compungida com o prematuro desapparecimento de sua querida amiga e cunhada

MARIA AMELIA LIMA LAPA

convida seus parentes e amigos, para assistirem a missa que em suffragio da alma da sua querida morta, manda celebrar ás 8 horas do dia 8, na Basilica do Carmo. Agradece antecipadamente aos que comparecerem.

VIUVA DR. HERCULANO BANDEIRA DE MELLO

30º. DIA

Herculano Bandeira de Mello, senhora e filhos; Joaquim Dias Bandeira de Mello e senhora; Alfredo Bandeira de Mello, senhora e filhos; Archimedes Bandeira de Mello, senhora e filhos; Tancredo Bandeira de Mello, senhora e filhos; Archimedes de Oliveira e Souza e senhora; Anna Joaquina Bandeira de Mello, Thereza Bandeira de Carvalho Neves, Dulce Bandeira Vaz de Oliveira e filhos; José Bandeira de Oliveira e senhora; Zacharias do Rego Maciel, senhora e filhos; Aluisio de Queiroz Monteiro, senhora e filhos; Mario Cavalcanti de Gouveia, senhora e filho; Domingos da Costa Azevedo, senhora e filhos; Rivaldo Britto e Silva e senhora; João Pinto Lapa, senhora e filha, ainda profundamente consternados pelo fallecimento de sua inesquecivel mãe, sogra, avó e bisavó — THEREZA DE MORAES BANDEIRA DE MELLO — convidam seus parentes e amigos, bem como os da saudosa extincta, para assistirem ás missas que, em suffragio de sua alma, mandam celebrar na Basilica do Carmo, desta cidade, e na cathedral de Nazareth, ás 8 horas da proxima quarta-feira, 9 do corrente, e nas capellas das Usinas Salgado, Mussurepe e São José, ás 7 horas do mesmo dia.

Antecipadamente agradecem.

ADELMAR CARNEIRO CAMPELO

30.º DIA

Os funcionarios do Tesouro do Estado convidam a sua distincta colega Olga Pimentel Campelo e seus filhos e aos parentes e amigos do saudoso companheiro ADELMAR CARNEIRO CAMPELO para a missa que por sua alma mandam celebrar na Basilica de N. S. do Carmo ás 8 horas do dia 8 do corrente.

Antecipam agradecimentos.

ASCENCIO MEIRA FREIRE

1.º ANIVERSARIO

Maria Augusta Meira Freire, Consuelo Meira Freire Mario Meira Freire e familia, Genaro Meira Freire e familia, Bartolomeu Meira de Vasconcelos e familia, Fernando Meira de Vasconcelos e familia, Alcides Meira de Vasconcelos e familia, Elisa Meira de Vasconcelos, Menininha Meira de Vasconcelos, Dirceu Meira de Vasconcelos (ausente), Jorge Kirilos e familia, Manoel Alecrim e filho, Jarbas Brandão e familia (ausentes), José Maria Paranhos e familia convidam os seus parentes e amigos para assistirem ás missas que mandam celebrar por alma do seu sempre querido e nunca esquecido ASCENCIO MEIRA FREIRE, na capela de Nossa Senhora de Fatima, na proxima segunda-feira, (7 do corrente) ás 7 horas da manhã.

Agradecem aos que comparecerem a este ato de religião.

MARCELINO DA SILVA PEREIRA

AGRADECIMENTO

Rosa Ramos Dourado Pereira, Joaquim da Silva Pereira e familia, Albino Ramos Dourado e familia, Julio de Araujo Teixeira Pinto e familia, Elvira Ramos Dourado Fernandes, Gilvando Soares e familia veem expressar a sua gratidão a todos que se interessaram pela grande enfermidade do seu inesquecivel MARCELINO, distinguindo o carinho desvelado da bôa amiga D. Eulalia Santos, e aos que enviaram corôas, flôres, cartões, telegrammas e acompanharam o enterro e assistiram as missas que por sua alma foram rezadas.

VITO DINIZ

30.º DIA

Maria Helena Diniz, Vito Diniz Filho, sua esposa e filhos, Aluizio Diniz e familia (ausentes), Antonio Ferreira Lopes e sua esposa, Valfrido Carneiro Leão, sua esposa e filhos, Manoel Alves Fernandes, sua esposa e filhas, Salvador Pereira de Lira, sua esposa e filhos, Gilson Machado, sua esposa e filho, convidam a todos os parentes e amigos para as missas do Trigesimo dia que pelo descanço eterno da alma de seu inesquecivel e querido esposo, pai, sogro, avó e bisavô — VITO DINIZ — serão celebradas na Ordem 3.ª de S. Francisco (Capela Dourada) no dia 9 do corrente mez, ás 7 1|2 horas. Agradecem antecipadamente aos que se dignarem de comparecer.

João da Silva Valente, proprietario da Movelaria Valente, sita á rua da Imperatriz, 89, pelo crediario T.D., offerece com absoluta garantia, moveis do Rio, fabricados de imbuia. Moveis de inteira confiança. As maiores vantagens em preço e pagamento. Casa completa desde tres contos

CLUB INTERNACIONAL DO RECIFE

Programma de festas

ABRIL — 13 — DOMINGO DE PASCHOA
Soirée dansante ás 20 horas, com sorteio de finas prendas.
20 — Domingo — Sorvete dansante ás 20 horas.
27 — Domingo — Jantar dansante ás 19 horas.
MAIO — 11 — Domingo — Sorvete dansante ás 20 horas.
25 — Domingo — Jantar dansante ás 20 horas.
JUNHO — 8 — Domingo — Sorvete dansante ás 20 horas.
25 — SÃO JOÃO — Grande e deslumbrante festa regional com attraente e variado programma.
29 — SÃO PEDRO — Matinée infantil.
JULHO — 6 — Domingo — Sorvete dansante ás 20 horas.
17 — Baile de Gala para commemorar o anniversario do Club e inaugurar o Salão Nobre.

A DIRECTORIA

EVITE SITUAÇÕES COMO ESTA, ESTUDANDO NA

ESCOLA REMINGTON

Rua Nova, 259-1.º

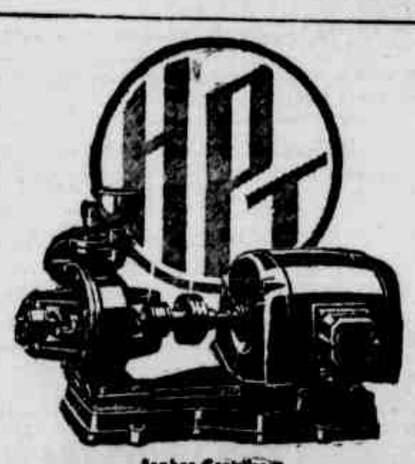

Sombras Coordenadas
Para todos os tons e complexidades

HAUPT & CO.

RIO DE JANEIRO — SÃO PAULO

FUNDADA EM 1823

CALDEIRA E LOCOMOTIVA

Por preço de ocasião, vendem-se: uma locomotiva a vapor, com capacidade de 60 toneladas de tracção e com bitola de 75 centimetros, uma caldeira, também a vapor, de 200 cavalos, mais ou menos, e com 192 metros quadrados de superficie de aquecimento, ambas bem conservadas e prontas para entrarem em funcionamento.

Para as devidas informações queiram se dirigir aos Srs. Pedro Amado & Cia. — Caixa postal, 32, em Aracajú — Sergipe.

INSTITUTO DE BELEZA DE MME. BALLY

RUA NOVA, 346 — 1.º andar (defronte ao Edificio Sloper)

"Nenhum cosmetico, nem mesmo a maquilage "mais perfeita, póde comparar-se á beleza natural "de uma cutis sadia e delicada. Somente um tra- "tamento cuidadoso e adequado proporcionar-lhe-á "a possibilidade de obter e conservar um semblan- "te viçoso e perfeito."

ELIZABETH ARDEN

Baseada nessa verdade enunciada pela Rainha dos Cosmeticos, aplico ás minhas clientes um tratamento moderno e eficaz, proporcionando assim á mulher brasileira um meio de conservar a cutis clara e rosea.

Minha afamada MASCARA DE BELEZA HOLLYWOOD tira rugas, cravos, espinhas, cura os póros dilatados, rejuvenesce.

Não pode ser citado um só caso tratado por mim, cujo resultado deixasse duvidas.

Consultas gratuitas.

Madame BALLY.

Não permitta que a prisão de ventre envenene o seu figado

Conserve os seus intestinos sempre limpos. Um corpo castigado pela prisão de ventre envelhece rapidamente pela arterio-esclerose.

Todos sabem que um grande numero de molestias tem como responsavel a prisão de ventre ou constipação intestinal. As indigestões, Flatulencia, Hemorroidas, Dyspepsias, Vertigens, Neurasthenias, Lassidão, Insomnia, Perda de Apetite, Dôr de cabeça, Pontadas nas costas, Palpitações, Mau halito, Espinhas no rosto, Ulcera na bocca, Apendicite, Congestão hepatica, etc., são manifestações de máu funccionamento do estomago, figado e principalmente os intestinos.

As PILULAS ALOICAS auxiliam os movimentos peristalticos dos intestinos, regularisando-os. Desinfectam o tubo gastro intestinal. Expulsam os gazes e descongestionam o figado. As evacuações produzidas pelas PILULAS ALOICAS não são acompanhadas de dôres, ardor ou mal-estar. Sua acção é brande e completa.

Não se aventure aos riscos de agravar uma doença já por si tão grave, usando purgantes violentos e irritantes, que, ao invez de regularisarem os intestinos, ressecam cada vez mais. Recorra sempre ás PILULAS ALOICAS. Ellas nunca falham por antiga e rebelde que seja a sua molestia.

A' venda em todas as pharmacias e drogarias do Brasil.

Dr. José Augusto Trindade

A Associação dos Agronomos do Nordeste convida a todos os consocios e amigos do illustre agronomo JOSE' AUGUSTO TRINDADE para assistirem a missa de 30º. dia, que manda celebrar em suffragio de sua alma, no proximo dia 7, ás 8 horas, na capella da Ordem Terceira de São Francisco, á rua do Imperador, desta cidade.

José Augusto Trindade

(Chefe dos Serviços Complementares das Obras contra as Secas)

EDGARD TEIXEIRA LEITE convida os amigos e admiradores de JOSE' AUGUSTO TRINDADE para as missas que manda celebrar na Ordem 3.ª de S. Francisco (R. do Imperador), no dia 7 do corrente, ás 8 horas, em intenção e homenagem a este seu amigo e collega, tão prematuramente fallecido, agradecendo antecipadamente aos que dellas participarem.

Vigario Luiz Gonzaga da Silva

30.º DIA

Alfredo Ozorio, sua mulher, filhos, genros e noras mandam celebrar missas no dia 8 do corrente, ás 8 horas, na Matriz de Santo Antonio pelo descanço eterno do seu velho e querido amigo VIGARIO LUIZ GONZAGA DA SILVA — trigesimo dia de seu fallecimento e agradecem ás pessoas que comparecerem a este acto

BANCO COMMERCIO E INDUSTRIA DE PERNAMBUCO

(Sociedade Anonima)

CARTA PATENTE N. 1476 de 20-4-937

Inaugurado em 26 de Setembro de 1933

Séde — Avenida Rio Branco N.º 155 — Caixa Postal, N.º 444

End. Telegrafico "CASAFORTE" — Telefones: GERENCIA 9024 — CONTADORIA 9558 — GERAL 9065

CAPITAL SUBSCRIPTO .... Rs. 1.500:000$000 — FUNDO DE RESERVA .... Rs. 1.250:000$000

CAPITAL REALISADO .... Rs. 1.500:000$000 — LUCROS SUSPENSOS .... Rs. 106:184$300

BALANCETE EM 31 DE MARÇO DE 1941

ATIVO

DISPONIVEL		
CAIXA:		
Em moeda corrente no Banco e em outros Bancos da Praça	2.352:353$200	
No Banco do Brasil	2.432:903$200	4.785:256$400
REALISAVEL EM CURTO PRAZO		
Efeitos Descontados		11.296:122$500
Emprestimos em Contas Correntes		10.764:229$100
Correspondentes no País		2.899:076$300
CONTAS DE RESULTADO PENDENTE		
Devedores e Credores Regularisação		111:705$800
IMOBILISADO		
Moveis & Utensilios		78:015$000
CONTAS DE COMPENSAÇÃO		
Efeitos a Cobrar c/ Alheia	3.868:924$000	
Efeitos Caucionados	2.423:638$700	
Valôres em Caução e em Deposito	6.299:482$000	
Valôres em Garantia	3.316:213$100	
Ações em Caução	27:000$000	15.935:257$800
Total Rs.		45.869:662$900

PASSIVO

NÃO EXIGIVEL		
Capital		1.500:000$000
Fundo de Reserva		1.250:000$000
Lucros Suspensos		106:184$300
EXIGIVEL A CURTO PRAZO — Depositos em C/ Correntes		
Com Juros	8.394:279$300	
Sem Juros	585:753$300	
Limitadas e Populares	2.415:610$200	11.395:642$800
Correspondentes no País		3.203:778$400
Letras a Pagar e Ordens de Pagamento		107:408$500
Dividendos		46:818$700
CONTAS DE RESULTADO PENDENTE		
Devedores e Credores Regularisação		1.018:842$100
EXIGIVEL A LONGO PRAZO		
Depositos a Prazo Fixo e Pré-Aviso		11.365:930$300
CONTAS DE COMPENSAÇÃO		
Credores por Efeitos em Caução e em Cobrança	6.292:562$700	
Credores por Valores Depositados e em Caução	6.299:482$000	
Garantias Diversas	3.316:213$100	
Caução da Diretoria	27:000$000	15.935:257$800
Total Rs.		45.869:662$900

Recife, 3 de Abril de 1941.

Marcelino Ferreira Passos — Presidente
Jayme Ferreira dos Santos — Gerente
José Martins Junior — Chefe da Contabilidade

CASAS — TERRENOS — INDUSTRIAS — EMPREGOS — PROFISSÕES — DIVERSOS

PEQUENOS ANNUNCIOS

os annuncios nesta secção são cobrados ao preço de 500 rs. a linha de typo 6
TELEPHONE DA GERENCIA — 6027

CASAS - TERRENOS - PROPRIEDADES

ALUGAM-SE moveis novos para escriptorios, pensões e casa de familia. Vendem-se a dinheiro e a prestações modicas, camas patentes desde 4$ communa 4$ mais finas. Cadeira Rio Grande marca "Gerdau" de fina imbuia; cadeiras giratoria; cadeiras balanço e outros mais de sucupira, macacauba e imbuia. Fabricam-se colchões, travesseiros e almofadões com absoluta perfeição, tudo na Moveiaria Nacional, a rua Estreita do Rosario n. 204.

ALUGA-SE — Confortavel residencia com dois pavimentos, 5 quartos internos, oitões livres, garage, tres saneamentos, á rua da Hora n. 745. Trata-se com o sr. Jorge Tasso — Telephone 6 2 3 5 — Rua da Concordia n. 176.

ALUGA-SE por 200$000 rs. mensaes uma casa na Rua das Palmeiras, 121 Poço, Caldeireiro, linha de bonde Dois Irmãos e Monteiro, com duas salas grandes, quatro quartos, cosinha com fogão, duas dispensas, sanesda, banheiro para lavagem de roupa instalação eletrica, num sitio bem arborisado. A tratar no mesmo a qualquer hora.

ALUGA-SE — Uma optima sala de frente com 2 janellas, e bons quartos a rapazes de bom comportamento ou casal sem filhos, em casa de completo socego, á rua Conde da Boa Vista, 88.

ALUGA-SE — A casa da rua D. Antonio Vieoso n. 200, no Barro, com 4 quartos, 2 salas, luz, saneamento e diversos quartos externos. Com grande sitio arborisado e a dois minutos do bond. Aluguel barato. A tratar na Fabrica "PEIXE", com o sr. Antonio H. de Castro, das 8 ás 11 e das 13 ás 16 horas.

ALUGAM-SE — Duas casas, recentemente construidas, tendo os requisitos necessarios para familia de tratamento, situadas na rua Dona Bemvinda, no Chora Menino, ao lado do n. 389. Contem tres quartos internos e um externo, garage e dois saneamentos, sendo um completo. Trata-se com o dr. Ruben Ribeiro, na rua Dona Bemvinda n. 389, ou no Edificio da Costeira (1º andar).

CASA EM TIGIPIO' — Por ..... 5:500$000 vende-se a de n. 774 da rua 15 de Novembro, districto de Afogados, por traz da Estação de Coqueiral, em optimo estado de conservação, 4 quartos, jardim ao lado e grande quintal arborizado. A tratar á av. Oliveira Lima 1.046 (defronte do Quartel da Soledade).

CASA NO PINA — Aluga-se a casa n. 271 á rua Commendador Moraes, no Pina, sita á beira-mar, com tres quartos, agua, luz, grande quintal. A tratar rua do Imperador, 460.

ALUGA-SE um 1º andar, em otimas condições para escritorio. A tratar no Largo do Paraiso n. 306.

ALUGA-SE — Um otimo andar terreo, servindo magnificamente para armazem ou negocio. A tratar no Largo do Paraiso n. 306.

ALUGA-SE a casa sita á Rua da Aurora n. 1231, com otimas acomodações para grande familia, prestando-se, tambem, para pensão. A tratar com Oliveira Filho & Cia., no Largo do Paraiso n. 306. A casa em referencia acha-se aberta para quem a desejar verificar, encontrando-se na mesma uma pessoa encarregada para esse fim.

ALUGA-SE a casa n. 51 da rua 13 de Maio em Olinda, tem optimas acomodações prestando-se para grande familia, pensão ou collegio. Tem oitão regular. O motivo é o proprietario querer se retirar para o interior. Ver e tratar na mesma. Vende-se tambem lotes em condições de ser construido.

ALUGA-SE a loja do predio sito á rua Cel. Suassuna (Augusta), 463, com acomodações para pequena familia, tendo installação sanitaria e luz electrica. Tratar com Campello na Livraria Ramiro.

ALUGA-SE MENSAL 150$000 uma casa moderna, com 2 salas, 3 quartos, grande corredor, cozinha, 2 quartos de criados, fructeiras, agua de cacimba, luz, portinho da feira do Arruda, n. 1, rua do Machado n. 32, Arruda. A tratar na mesma n. 123, adiante.

ALUGA-SE — Um 2º andar a tratar na Cama Ideal, Rua da Imperatriz, 176.

ALUGA-SE — A' rua da Imperatriz 58, 2º, confortaveis quartos com varanda, de parede e tabiques, por preço razoavel. Tratar na mesma.

ALUGA-SE — Bons quartos a casaes sem filhos e a rapaz solteiro. Traspassa-se tambem as chaves do predio por motivo de viagem urgente. Ver e tratar na praça Sergio Loreto n. 313 — 1º. andar.

ALUGA-SE — Um 1º. andar em optimas condições para escriptorio, na rua Estreita do Rosario n. 188. Tratar no andar terreo.

ALUGA-SE — A casa n. 52, situada á rua Dr. Silva Ferreira (parallela á rua do Lima), com todas as accommodações para familia de tratamento. Aluguel 450$000. Trata-se com dr. Mendonça, Imperador 255 — 1º., phone 6806.

ALUGA-SE — Em casa de pequena familia, um bom quarto de frente, com duas saccadas, a rapaz ou casal sem filhos. Tratar na rua do Mercado n. 119 — 1º. andar.

ALUGA-SE — Uma casa situada á Estrada de Belem, proximo ao Relogio da Tramways, tem 2 quartos, 3 salas, cozinha, banheiro e quintal grande e agua encanada. Trata-se na rua da Imperatriz 128.

APOLICES — Compram-se apolices federaes ou estaduaes. Os interessados dirijam-se ao Pavilhão da Floricultura Pernambucana (junto á ponte da Boa Vista), das 9 ás 11 e das 17 ás 18 horas.

CASA EM OLINDA, NO LARGO DOS MILAGRES — Aluga-se a de n.º 182 caiada e pintada, com 3 quartos, 2 saneamentos, agua, luz e esgotos. Aberta diariamente. Preço 250$000 mensaes. Melhor ponto para os banhos de mar. Informações R. Sigismundo Gonçalves, 102 1.º. De 10 ás 12 e de 13 ás 17 horas.

CASA — Aluga-se uma na avenida João de Barros n. 197. Tratar com Borba, na Singer.

CASAS MODERNAS QUE SE VENDEM NO ESPINHEIRO — Vende-se uma casa moderna no Espinheiro na rua 48, com 3 quartos por 32:000$000; uma outra na rua da Hora, por 20 contos com oitão livre, com 4 quartos; uma rica casa de residencia modernissima, na Encruzilhada; uma outra modernissima casa na avenida João de Barros; uma optima casa na estrada de Belo, com 5 quartos por 40 contos. Informações com M. Acantilado, rua Imperatriz n. 35-1º, das 16 ás 18 horas.

CASA — Aluga-se uma de construção moderna para pequena familia, na travessa D. Manoel Pereira, 52. A tratar com o sr. Joaquim A. Palmeira, na Rua Nova n. 340, 1º andar, até ás 9 horas, ou das 12 ás 14 horas, diariamente.

CASA NO DERBY — Aluga-se uma recentemente construida com dois pavimentos, tendo 4 quartos internos fogão a gaz, aquecedor, garage etc. Tratar: Rua da Imperatriz, 57-1º andar.

CASA EM TERRENO PROPRIO — Com 540 metros quadrados, vende BEZERRA, á avenida Herculano Bandeira 755 — PINA.

CASAS PARA ALUGAR — Aluga-se uma casa nova, com 4 quartos internos, 2 salas, cozinha, W. C. bons terraços, quarto, garage e W. C. externos, á travessa do Setubal, 120, Bôa Viagem. Preço 200$000 mensaes até outubro, fazendo-se tambem contracto por praso longo. Um 1º andar com 4 quartos e demais dependencias á travessa do Veras (Praça Maciel Pinheiro), por 300$000 mensaes, informações com Marcelino Lopes, rua Nova, 375, 2º andar.

COMPRA-SE UMA CASA, no bairro de Bôa Vista, com quatro quartos internos, um externo, dois saneamentos e que tenha pelo menos um oitão livre, no valor de 40 a 45 contos. A tratar com José Lopes, no Palacio da Justiça, sala 14, 2º andar, das 9 ás 11 e das 14 ás 16 horas.

EXCELLENTE CASA EM BÔA VIAGEM — Aluga-se uma por 4 mezes, com optimas accomodações, por preço commodo, situada no lado direito da casa n. 1097 á rua dos Navegantes. Melhor ponto para banhos salgados, defronte da Villa Caria. Tratar com Maia no Moinho Recife. Telephone 9010.

ENGENHO — Vende-se por preço razoavel, capacidade de plantar mil sonadas de canna, com 25 casas para moradores todas cobertas de telha, grande pomar, grande coqueiral fructificando, bôa casa de residencia bem localizada, livre desembaraçada de quaesquer onus. Tratar na Rua das Calçadas n. 210.

GRANDE ARMAZEM — Aluga-se o de n. 119 á avenida Central, freguezia de São José. Tem uma area de 1.000 metros quadrados, desvio da Great Western e caes de embarque. Trata-se no mesmo local com Pinto Lapa & Cia. Ltda.

OTIMA COLOCAÇÃO — Vende-se quasi de graça, em um dos melhores arrabaldes da capital, um pequeno predio em terreno proprio, com uma pequena mercearia, fazendo muito negocio. A casa tem grande comodo para familia. A tratar com J. Viana, á rua Tobias Barrêto, 364.

PARA ESCRIPTORIO OU CONSULTORIO — Alugam-se duas optimas salas no primeiro andar á Rua da Imperatriz, 131 (altos da Casa Paulista). A tratar no mesmo.

PEQUENO SITIO — 130$000 — Aluga-se pelo prazo de 6 mezes, com bôa casa de moradia. Av. Liberdade, 461. Informações, Trav. Cirigado, 17.

PARA CONSULTORIO MEDICO — Aluga-se uma saleta 2º andar, 362, á rua Nova. Tem elevador.

QUARTOS — Aluga-se decentemente mobiliados a casal de fino trato ou senhor solteiro, em casa de pequena familia de tratamento. Fornecem-se tambem marmitas a domicilio. Comida abundante e variada. Rua Fernandes Vieira, 130.

QUARTOS — Alugam-se quartos decentemente mobiliados e todos com janellas, a casaes e solteiros. Ver e tratar á Rua da Concordia n. 554, 1º andar.

SOBRADO — Traspassa-se as chaves de um optimo sobrado pintado de novo sito á Rua da Aurora n. 203, 2º andar, com as seguintes acomodações: quatro quartos, sala de jantar, visita, copa, cozinha, quarto sanitario, terraço e um sotão com uma sala e dois quartos com entrada independente. Aluguel 300$000. Exige-se fiador. A tratar na Rua Nova, 266, 2º andar, altos da Alfaiataria Londres.

TERRENOS — Vende-se um lote á Av. Rio Doce, em Olinda, proprio para construcção. Tratar com Hermes Joven á Av. Marques de Olinda n. 191.

TERRENO NO ESPINHEIRO — Vende-se um com 24 metros de frente por 30 de fundo. A tratar com o corretor Romualdo Silva, rua Mariz e Barros 161 — 1º. andar. Telephone 9382.

TERRENOS — Vendem-se varios lotes á rua Visconde de Maranguape e Castro Alves, na Encruzilhada — proprios para construcções. A tratar á rua Castro Alves n. 299 — Encruzilhada.

TERRENO — Vende-se um á rua Dr. Silva Ferreira, medindo 12 x 30 metros. Preço 9:000$000 pela escriptura. Trata-se com dr. Mendonça — Imperador 255 — 1º. Pho. 6806.

TERRENOS, A VISTA E A PRAZO — Vendem-se optimos e baratos, sitos no loteamento da av. Portugal, já em construcções e saneado; local privilegiado da Boa Vista. Tratar com o proprietario, á rua Bemfica, 133. Phone 28391.

TERRENOS — Vende-se um com 7 metros de frente e 40 de fundo no suburbio do Arruda, com um minuto da margem da linha do bond. A tratar na Pharmacia Modelo no Fundão.

VENDE-SE — Barato uma casa com duas salas, 2 quartos, cosinha, banheiro e terraço. A tratar na rua 28 de Novembro 806, TIGIPIO'.

VENDE-SE BARATO dois terrenos, 15x38 e 16x40, nas quadras 24 e 26, terrenos Baronêsa Livramento, em Bôa Viagem. Trata: Rangel 210 ou fone 6296.

VENDE-SE a casa 880, á rua Imperial, em terreno proprio, muito alta e fresca, com 3 salas, 3 quartos internos e 2 externos, saneada, com piso de taco bi-color, mosaico e cimento, lavanderia e quintal. Negocio a qualquer hora do dia, directo e á vista, com os proprietarios nella residentes.

VENDE-SE — Uma casa á rua Christovão Colombo n. 65 — Freguezia de São José, edificada em solo proprio, construcção de alvenaria, com uma porta e uma janella, dois quartos, duas salas, cosinha e gabinete sanitario. A tratar á rua Tobias Barretto 38. Phone 6638.

VENDE-SE — Uma casa sita á travessa da Trindade n. 104 (bairro de São José), com tres quartos, duas salas, cosinha, banheiro, etc. por preço de occasião. Tratar com Eriberto Villanil Pensão Avenida — Rua da Concordia n. 325.

VENDE-SE — O grande terreno á rua Imperial n.º 1357, esquina para a avenida Saturnino de Britto, com a respectiva casa ou sem ella. Tem 49 metros sobre a rua Imperial por 74 metros sobre a avenida Saturnino de Britto. Tratar com Christovão de Almeida, no Banco Nacional Ultramarino.

VENDA — Vende-se uma casa de comodos, em um dos lugares mais aprasivel da cidade, estando completamente cheia e dando bastante lucro, por preço modico e razoavel. Ver e tratar a Rua da Matriz, 97 (1º andar).

300$000 — Aluga-se uma casa recentemente construida, na Estrada do Encanamento n. 270, com 2 salas, 1 terraço, 4 quartos, copa, cosinha e 2 quartos sanitarios, interno e externo. Tratar na Praça da Independencia n. 41, Casa Mozart.

PONTO PARA NEGOCIO

BARBEARIA E PENSÃO — Vende-se na rua Tobias Barrêto, esquina rua da Concordia, uma ótima barbearia, fazendo muito negocio, e uma esplendida pensão com 23 quartos mobiliados, e ocupador por hospedes de fino trato, em um 1º andar da rua da Aurora. Facilita-se os negocios. A tratar com J. Viana, á Rua Tobias Barrêto, 364.

BOA OPOR UNIDADE — Vende-se uma pequena loja de ferragem, louça sanitaria e tinta. A Travessa S. Pedro n. 44. O motivo o dono tem outro ramo de negocio. A tratar, na rua do Fogo n. 137, Freguesia de S. Antonio. (Ao pretendente faz-se qualquer negocio).

OPTIMO PONTO PARA COMMERCIO DE ESTIVAS — Aluga-se um bom andar terreo em uma casa de esquina em um dos melhores locaes da Boa Vista, com uma boa armação e um excellente cofre, casa pintada e calada de novo, dispondo nos fundos de uma boa area para deposito de carvão. Preços modicos de aluguel e de armação. Informações no Grande Armazem de Estivas de Oliveira Filho & Cia. Pateo do Paraizo n. 306.

OPTIMA COLLOCAÇÃO — Vende-se, no 1º. trecho da rua da Aurora, uma esplendida pensão, puramente familiar, com 23 quartos, todos mobiliados e occupados por pessoas distinctas, inclusive muitos freguezes avulsos. O aluguel da casa é muito commodo. A tratar com J. Vianna, á rua Tobias Barretto, 364.

POR 4:500$000 — Vende-se um pequeno bar com armação, balcão, mêsas, cadeiras, geladeira e inclusive mercadorias no valôr aproximado de 800$000; jôgo do bicho, apurando de 80$ a 100$000 diario. O aluguel da casa é 50$000. A tratar com J. Viana á Rua Tobias Barrêto, 364.

PENSÃO — Por motivo superior, vende-se uma c/ capacidade 15 hospedes, produzindo uma renda de 2:700$000, em 1º andar na Rua do Rangel. Trata-se: Rangel, 165-1º. Facilita-se o negocio.

VENDE-SE a conhecida Sorveteria e "Bar Madalena", sita a Praça João Alfredo, 57. Tambem traspassa-se as chaves do Ponto, servindo para grande loja de fazendas ou miudezas. Negocio urgente, a tratar na mesma.

VENDE-SE — Uma pequena fabrica de tinta de escrever. A tratar: rua da Imperatriz, 35, 1º andar.

VENDE-SE uma bem montada FABRICA DE CHUMBO PARA CAÇA livre e desembaraçada, com todos os impostos de 1941 pagos e sem nada dever. Capacidade para fundir em um só dia 5 toneladas de chumbo. Ver e tratar á rua dos Guararapes n. 75, n'esta cidade, com o seu proprietario A. WANDERLEY.

VENDE-SE URGENTE — No Mercado de São José n.º 20, uma bem localizada banca de especiarias, por preço de estoiro. O motivo é o dono possuir outro negocio. Trata-se na mesma.

EMPREGOS

BARBEIROS precisa-se á Rua do Hospicio n. 71 (Salão Paris), que tenham carteira profissional e caderneta de reservista, ou quitação do serviço militar.

COBRADOR — Actualmente empregado em importante companhia e por dispor de tempo sufficiente offerece seus serviços, com referencias ao commercio, nesse ou em outros mistéres. Cartas para J. F. — Posta Restante deste jornal.

COSINHEIRA — Precisa-se de uma que saiba cosinhar bem e mais serviços. Rua da Concordia, 147.

COSTUREIRA — Precisa-se de uma, á Rua São Salvador, 90 Espinheiro, que trabalhe em domicilio; paga-se bem e dá-se refeição.

CORRESPONDENTE — Precisa-se de um que seja bom dactylographo e tenha noções de inglez e contabilidade. Cartas para EXPORTER na posta restante deste jornal.

COSINHEIRA — Precisa-se de uma que saiba cosinhar perfeitamente. Familia de fino trato. Paga-se bom ordenado. Tratar na Praça da Bandeira n. 116 (Proximo ao campo do Sport).

EMPREGADO — Precisa-se de um rapaz de 18 a 20 anos, que tenha alguma experiencia de escriptorio, possua carteira profissional e esteja normalisado com o serviço militar. Cartas para "Empregado", na posta restante deste jornal.

EMPREGADAS — Precisa-se de uma cosinheira e de uma copeira-arrumadeira que tenham bastante pratica para casa de duas pessôas de fino trato. Tratar na Rua Fernandes Vieira n. 350.

EMPREGO — Importante empresa de construcções por sorteios precisa com urgencia de um inspector para viajar pelo interior. Outrosim, precisamos de agentes nesta praça e no interior. Dirijam-se ao sr. Hilderico Mattos, á rua Sigismundo Gonçalves, 75 — 1º. andar (altos do Louvre). Phone 6887

MOÇA — Bem educada, apresentando optimas referencias, procura familia que se destine ao Rio de Janeiro, afim de acompanhal-a como governante. Offertas para "GUIOMAR", na posta restante deste Diario.

PRECISA-SE de um menino para serviços domesticos, á rua 7 de Setembro, 494.

PRECISAM-SE — De uma copeira-arrumadeira e de uma boa cosinheira. Tratar á rua do Espinheiro n. 316.

AUTOMOVEIS

AUTOMOVEL OPEL" — Vende-se uma limousine "Opel" typo de 1937, quatro portas, mala atrás e matriculado. Rodagem completamente nova, pintura bôa e funccionando muito bem. Negocio urgente. Acceita-se troca por um carro inferior. Cambôa do Carmo n. 92

AUTOMOVEIS — Vende-se urgente motivo viagem. Um Ford Coupé de 85 cavallos com quinze mil kilometros. Rodado somente dentro da cidade e em perfeito estado de conservação e com bateria nova. Outro Ford Sedan de 60 cavallos com trinta mil kilometros, com bateria nova e em perfeito estado de conservação, fazendo nove kilometros por litro de gazolina. Entender-se por telephone 28.393 ou avenida 17 de Agosto, 892.

BABY FORD E FORD 29 — Vende-se um e outro, fazendo o primeiro 12 kms. com um litro de gazolina e o segundo 6 kms. A tratar com Gennaro Marques — 2º. andar do Bank of London, sala 4 — Phone 9487.

CARRO "FORD", 1935, limousine, matriculado este anno, com 2 portas, 5 pneus novos; bateria nova; forro de couro; troca-se por um carro pequeno Opel, DKV, ou Adler. Para informações, pelo Telephone 6-7-7-0.

ESCOLAS E CURSOS

A ESCOLA COMMERCIAL PRATICA faz questão de proporcionar aos seus alumnos a melhor instrucção com o menor dispendio de energias e tempo. Cursos de Portuguez, Inglez, Correspondencia, Dactylographia, Tachygraphia e Contabilidade. ESCOLA COMMERCIAL PRATICA — Praça Maciel Pinheiro, 338 — 1º.

DESENHO E PINTURA — Professora com o curso completo e bastante pratica de ensino, aceita alunos no seu domicilio ou na residencia dos interessados, á preços modicos. Aceita igualmente trabalho desta arte. Rua da Concordia, 910.

PROFESSORA DE PIANO — Elcilia Cerqueira, diplomada pelo Conservatorio de Musica de Belem, Pará, recentemente chegada a esta cidade, acceita alumnas em sua residencia á Rua Amelia, 137, Affluctos.

PIANO

PIANO — Aluga-se, a tratar na rua da Imperatriz n.º 35, 1º.

VENDE-SE um optimo piano da afamada Fabrica "John Brinsmead & Sons" de Londres, cordas cruzadas, cêpo de metal, com cadeira, estrado, isoladores de vidro. Tratar á Rua do Hospicio n. 140.

VENDE-SE um optimo piano da afamada Fabrica "John Brinsmead & Sons", de Londres, cordas cruzadas, cêpo de metal, com cadeira, estrado, isoladores de vidro. Tratar á Rua do Hospicio n. 140.

VENDE-SE — Um piano de fabricação ingleza, marca Larg & Sons, para estudo. Preço 600$000. A tratar á rua Fernandes Vieira, 110.

VENDE-SE — Um piano americano marca "STORY" em perfeito estado de conservação. Ver e tratar á rua da Aurora n. 55 — 1º. andar.

DIVERSAS

A SALVAÇÃO DAS CREANÇAS — Está no uso regular do LIQUOR DE CACAU (Vermifugo de Xavier). A' venda em toda parte.

ASTHMATICOS — Não vos esqueçaes que o Elixir Anti-Asthmatico Dr. Constantino Pontual é destinado ao tratamento da Asthma e da Bronchite Asthmatica. Attenua os accessos e dá allivio immediato ao doente. Producto Cicero Dinis — RECIFE.

AGUA DE COLONIA DE GALLY — A melhor dentre as melhores, perfume suave e agradavel. A' venda nas boas casas de perfumarias.

ALCOOLATO DE CARICA MELISSA — Produz a boa digestão e cura empachamentos, gazes, azia, mau halito, colicas e demais incommodos do estomago e intestinos. Drogaria e Pharmacia Americana, de Cicero D. Dinis.

BALCÕES E MADEIRAS — Vende-se um grande lote de balcões, divisões e madeiras de lei, a tratar na Rua Duque de Caxias, 231/235.

BIOCUTIS — Contra cravos, espinhas, sardas, pannos e manchas. A' venda na Pharmacia São João — Rua Larga do Rosario, 344.

BICYCLETAS — MOTOCYCLETAS — Casa especialista no ramo de bicycletas e motocycletas. Completo sortimento de peças e accessorios. Pneus e camaras de todas as medidas e fabricantes. Façam uma visita para verificar o grande stock de sobressalentes: J. Vieira & Cia. — Praça Joaquim Nabuco, 179. Phone 6193.

BENAL — O maior restaurador dos nervos. E' uma formula do grande neurologista brasileiro, prof. A. Austregesilo. A' venda em todas as pharmacias.

BIOCUTIS — Cuide de sua pelle, usando BIOCUTIS, loção scientifica que elimina as imperfeições da cutis e contribue para a belleza. A' venda em toda a parte.

BENAL — Acalma e assegura o equilibrio do systema nervoso. A venda em todas as pharmacias e drogarias.

CONSERVAS — Para se obter uma bôa conserva de carne ou legumes é indispensavel um bom vinagre. A Fabrica Tupy, á Rua da União n. 72 fabrica um tipo especialmente para este fim. Em analise recente o Laboratorio Central de Enologia do Rio de Janeiro autorisou seu consumo com a nota de BOM PRODUTO.

COLICAS do Estomago, Embaraço gastrico, digestões difficeis. Use o Alcoolato de Carica Melissa, producto CICERO DINIZ — RECIFE.

CONTRA PYORRHE'A — Todos os que soffrem de Pyorrhea, inflammação dos dentes e das gengivas encontram a completa cura no efficaz CONTRA PYORRHE'A. E' o remedio por excellencia. Drogaria e Pharmacia de CICERO D. DINIZ.

CORRIMENTOS BLENORRHAGICOS — Não se descuide: trate-se em tempo com injecção Anti-blenorrhagica, evitando suas dolorosas consequencias. No começo da doença muitos se têm curado apenas com um só vidro. Producto CICERO DINIZ — RECIFE.

COGNAC DE ALCATRÃO "XAVIER" — Para tosse, grippe e resfriados. A' venda em todas as pharmacias.

CONTRA SARNA E COCEIRAS — E' o remedio ideal para toda a sorte de comichões pelo corpo e pelle aspera. Destroe radicalmente o parasita da sarna. Deposito: Drogaria e Pharmacia de CICERO D. DINIZ.

DIAMANTE NEGRO — O melhor chocolate da LACTA.

DORES NAS COSTAS — E' quasi sempre indice de inflammação nos pulmões. Não deixe ir adeante. Tome Xarope de Alho do Matto e Urugu'. Deposito: Drogaria e Pharmacia Americana, de Cicero D. Dinis.

ESTA' COM TOSSE — Tome o "Cognac de Alcatrão Xavier". Encontra-se em qualquer pharmacia.

EMPACHAMENTOS — Dôres no estomago e enxaquecas cedem logo com o uso do Alcoolato de Carica Melissa. Deposito: Drogaria e Pharmacia Americana, de CICERO D. DINIZ.

ESTA' ENFRAQUECIDO E MAGRO? — Use o Elixir de Noz de Kola, estimulante do systema muscular, perda de memoria e cansaço cerebral. Util aos estudantes, em vespera de exames. Producto CICERO DINIZ — RECIFE.

ELIXIR DE NOZ DE KOLA — Um dos melhores recalcitrantes do organismo. Radical nos casos de prostração, debilidade cerebral, magreza, sangue fraco e sempre que o organismo precise de rehabilitação de forças. Restitue aos moços e aos velhos a alegria da vida. Use o Elixir de Noz de Kola. Deposito: Pharmacia e Drogaria Americana, de Cicero D. Dinis.

ESTOMAGO DOENTE E FRACO? — Não pode bem desempenhar as funcções? Fortifique-o com o Vinho Genciana, Calumba e Quina Composto. Deposito: Drogaria e Pharmacia Americana, de CICERO D. DINIZ.

ESTA' ENFRAQUECIDO E MAGRO? — Use o Elixir de Noz de Kola, maravilhoso estimulante do systema muscular. Faz desapparecer em pouco tempo os incommodos procedentes da fraqueza e debilidade. Cura o nervoso e a falta de somno, perda de memoria e cansaço cerebral. Util aos estudantes em vesperas de exame. Deposito: Drogaria e Pharmacia Americana, de CICERO DINIZ.

ELIXIR ANTI-ASTHMATICO — Verdadeiro prodigio na Asthma, ainda mesmo ligada a lesões do apparelho circulatorio. Infallivel na bronchite asthmatica, alliviando os accessos até a completa cura. Deposito: Drogaria e Pharmacia Americana, de CICERO D. DINIZ.

FALTA DE APPETITE — Nauseas e vomitos depois das refeições, dyspepsias atonicas e nervosas. Use o Vinho de Genciana e Calumba Composto. Producto Cicero Dinis — RECIFE.

GARRAFÕES DE VIDRO — Com capacidade para 35 litros, vende José Fiorio, a praça da Independencia, 12 — Recife. Preço: 30$000.

INFLAMMAÇÃO E COLICAS DO FIGADO — Use a Boldeina do Dr. Simões Barbosa, indicada sempre nos casos de colicas hepathicas. Producto CICERO DINIZ — RECIFE.

IOFOSCAL — O mais forte dos fortificantes. A' venda em todas as boas pharmacias.

IODO PARA O SANGUE — Phosphoro para o cerebro e calcio para os ossos. Esta a melhor composição do IOFOSCAL, o melhor e o mais poderoso fortificante até hoje conhecido. A' venda em todas as pharmacias e drogarias.

INCOMMODOS DA BEXIGA E URETHRA são, em geral, occasionados por blenorrhagias mal curadas ou descuidadas. Não perca tempo: aos primeiros symptomas use logo a efficaz Injecção Anti-Blenorrhagica de Cicero D. Dinis. Deposito: Drogaria e Pharmacia Americana, de Cicero D. Dinis.

IOFOSCAL — Pas musculos rijos, pulmões fortes e nervos sadios. A' venda em todas as boas pharmacias e drogarias.

INJECÇÃO ANTI-BLENORRHAGICA — Especial na cura das blenorrhagias e suas dolorosas consequencias. Use sem demora a Injecção Anti-Blenorrhagica, pois no começo da doença muitas pessoas se teem curado apenas com um unico vidro. Deposito: Drogaria e Pharmacia de Cicero D. Dinis.

IMPALUDISMO? SEZÕES? — Use o Xarope Anti-sezonatico Confiança. Empregado nas sezões e febres paluditicas. Milhares de attestados proclamam o seu effeito. Producto Cicero Dinis — RECIFE.

LACTA — O melhor chocolate — Producto das industrias LACTA, de São Paulo. A' venda em toda a parte.

LEITE OPHTALMICO — No tratamento da conjuntivite catharral, sapirangas, queda das palpebras, carnosidade, etc. Producto Cicero Dinis — RECIFE.

LIQUOR DE CACAU — Vermifugo XAVIER — A salvação das creanças. Bom paladar, gostoso e efficaz.

LACTA — Balas, bombons e chocolates. Fabricação das Empresas LACTAS, de São Paulo.

MOVEIS — Vende-se completos para casal — estado novo — por motivo de viagem, pela metade do custo. R. Honorato Costa, 91 (Av. Dr. José Rufino — defronte da Fabrica de Oleo). AREIAS.

METAES VELHOS — Aluminio, cobre, zinco, latão, borra de imprensa, chumbo, bronze, radiadores e baterias de automoveis imprestaveis, compra-se qualquer quantidade pagando-se os melhores preços. Rua da Palma n. 373. Telephone 6839 — RECIFE.

MODISTA — Confecção de costuras com apurado gosto e fino acabamento. Vestidos de baile e phantasias para o carnaval. MME. STELLA CAVALCANTI — Rua Clemente Pereira 66 — DERBY.

MOENDAS E TACHAS — Grandes e pequenas, trilhos, vigas de seis metros e doze. Eixos de todas as dimensões. Vende-se á rua do Alecrim, 64.

MOTOCICLETA — Vende-se em perfeito estado de funccionamento. 9 cavallos, 250 ccm., 2 tempos. Lublificação por bomba. Pintura branca. Consumo: 1 litro de gazolina para 35 km. e 1 de oleo para 800 km. Preço de occasião. Rua S. Miguel, 701 — Afogados.

MACHINA REGISTRADORA NATIONAL — Vende-se barata, uma, em optimo estado de conservação, a tratar com o sr. Almeida, rua da Aurora 49, loja.

NUTRIL — O remedio que nutre, fornece ao organismo phosphoro, calcio e vanadio, elementos indispensaveis para manter o corpo em perfeita forma.

O SEU FIGADO DOE? — Lembre-se de que existe um medicamento poderoso. E' a BOLDEINA, formula do dr. Simões Barbosa. Preparada pelo pharmaceutico Cicero D. Dinis. Deposito: PHARMACIA AMERICANA, de Cicero D. Dinis.

O GRANDE REGULADOR DAS SENHORAS — "Oforeno"! — "Oforeno!" — "Oforeno!" A' venda em todas as pharmacias e drogarias.

OLEO DE BABOSA GABY — Dá vida aos seus cabellos, conservando sempre o seu brilho. A' venda nas pharmacias e perfumarias.

OLHOS INFLAMMADOS OU LACRIMEJANTES — São curados sem falha com o LEITE OPHTALMICO. E' optimo para as diversas affecções da vista. Deposito: Drogaria e Pharmacia Americana, de Cicero D. Dinis.

PIORRHE'A ALVEOLAR — Cuide de sua bocca, previna a queda dos seus dentes, a inflammação das gengivas e o mau halito, usando o Contra Piorrhéa producto de Cicero Dinis — RECIFE.

PILULAS DE URSI — Para molestias dos rins. A' venda em todas as pharmacias.

PEQUENO RESFRIADO HOJE... Pode ser, amanhã, grande lesão pulmonar. Use sem perda de tempo, o Xarope de Alho do Matto e Urucu', simples ou creosotado. Producto Cicero Dinis — RECIFE.

QUER ENGORDAR? — Use o Elixir de Noz de Kola, recalcificante do organismo: indicado na debilidade cerebral, magreza e sempre que o organismo precisa de rehabilitação de forças. Restitue aos moços e aos velhos a alegria da vida. Producto Cicero Dinis — RECIFE.

SYPHILIS E IMPUREZA DO SANGUE — Use o Elixir Depurativo (Simonol), indicado com exito no tratamento do rheumatismo ulceras, boubas, corrimento dos ouvidos e todas as doenças provenientes da impureza do sangue. Preparado com Elixir de Garus e Pepsina, podendo ser usado pelas pessoas que tenham o estomago delicado. Abre o appetite e faz engordar. Producto Cicero Dinis — RECIFE.

SYPHILIS E IMPUREZA DO SANGUE — Curam-se com o Elixir Depurativo do Dr. Simões Barbosa, empregado com exito na cura do rheumatismo agudo e chronico, articular e muscular. Feridas, boubas, cancros venereos e de todas as doenças provenientes de impureza do sangue. E' preparado com Elixir de Garus e Pepsina, podendo ser usado pelas pessoas que tenham o estomago delicado. Deposito: Drogaria e Pharmacia Americana, de Cicero D. Dinis.

SOFFRE DE COLICA HEPATHICA? — Certamente o seu figado está engorgitando. Trate-o urgentemente, pois amanhã pode ser tarde. Tome sem demora o BOLDEINA, formula do dr. Simões Barbosa. Deposito: Drogaria e Pharmacia Americana, de Cicero D. Dinis.

SARNAS E COMICHÕES — Usem immediatamente o Contra Sarnas e Coceiras — Empregado sempre com resultado nas sarnas e erupções parasitarias. Producto Cicero Dinis — RECIFE.

SENHORAS E SENHORITAS — Despertam a alegria de viver, fazendo uso do OFORENO o regulador ideal das senhoras. A' venda em toda a parte do Brasil.

TOSSE? — Não se descuide! Tome immediatamente o Xarope de Alho do Matto e Urucu', simples ou creosotado: usado ha mais de setenta annos com prodigiosos resultados nas tosses, ronquidões e catharro nos pulmões. Producto Cicero Dinis — RECIFE.

TYPOS VELHOS — Compra-se qualquer quantidade. Tratar no Escriptorio do DIARIO DE PERNAMBUCO, com Walfrido Dias.

VENDE-SE — Uma linda casinha, situada no centro do terreno, á avenida Norte, junto ao numero 4460, com 3 salas, 3 quartos e cosinha. Tem jardim e quintal bem arborizado. A tratar na mesma.

XAROPE DE ALHO DO MATTO E URUCU' — Maravilhoso na cura das tosses, resfriamentos, dores de garganta e pulmões, grippes e constipações rebeldes. A' venda na DROGARIA E PHARMACIA AMERICANA, de Cicero D. Dinis.

XAROPE DE MULUNGU' BROMURETADO — E' um grande calmante dos nervos. Combate o mau humor e a excitação nervosa. Deposito: Drogaria e Pharmacia Americana, de Cicero D. Dinis.

XAROPE DE MULUNGU' BROMURETADO — Acalma os doentes agitados, combate as insomnias, o mau humor e as excitações nervosas. Não deprime. Producto Cicero Dinis — RECIFE.

XAROPE ANTI-BEZONATICO — (Confiança) — Absolutamente seguro na cura das sezões e febres paluditicas. Milhares de attestados proclamam o seu effeito. Deposito: Drogaria e Pharmacia Americana, de Cicero D. Dinis.

88 — Eis o numero da MOVEIARIA JUPITER, na Cambôa do Carmo, moveis de estylo em imbuia. Vendas a longo prazo. Phone: 6-7-0-9.

Casa á Rua dos Navegantes

Está para alugar a casa azul da rua dos Navegantes, 1.600 (Bôa-Viagem). Tem 2 salas, 2 quartos, saleta, cozinha, 2 saneamentos, banheiros e garage ampla, a casa está completamente pintada de novo. Trata-se á avenida Beira Mar, 3.336.

ATAQUES NERVOSOS OU EPILEPTICOS

NOVO TRATAMENTO

O tratamento mais efficaz e seguro que a medicina tem hoje em dia para os ataques nervosos ou epilépticos é o que se faz com MARAVAL — solução. Este poderoso medicamento, graças á feliz combinação de elementos opoterápicos e vegetais de sua fórmula, restitue em pouco tempo a saúde, a alegria e o socêgo aos doentes. MARAVAL — solução — é verdadeiramente o tratamento racional e scientifico dos ataques nervosos e epilépticos.
Não encontrando MARAVAL — solução — nas Farmacias e Drogarias, escreva ao Depositario, Caixa Postal 1874, São Paulo.

MARAVAL

DATILÓGRAFO CORRESPONDENTE

Precisamos de um que redija bem e tenha prática de serviços de escritório comercial. Cartas do próprio punho, contendo idade, endereço e nome por extenso, para PRIMO, posta restante dêste jornal.

Informações Maritimas

VAPORES A CHEGAR — VAPORES A SAIR

LLOYD BRASILEIRO

Uça, do norte a 6.
Inconfidente, do norte a 7|4.
Affonso Penna, do sul a 9.
Bocaina, chega do sul a 10.
Carioca, chega do sul a 11.
Rodrigues Alves, chega do sul a 9.
Raul Soares, do norte a 14.
Santos, do norte a 18.
Almirante Alexandrino, chega provavel do norte a 15.
Comte. Ripper, chega do sul a 2.
Cantuaria, do sul a 2.

Uça, para o sul a 6.
Rodrigues Alves, para a norte a 10.
Inconfidente, para o sul a 9|4.
Carioca, sae para Natal a 11.
Bocaina, para Chaval e escalas a 11.
Raul Soares, para o sul a 14.
Santos, para o sul a 18.
Almirante Alexandrino, sae para Buenos Aires e esc. a 15.
Comte. Ripper, para o norte a 2.
Cantuaria, para o norte, a 2.

Linha da Europa:

Santarém, do sul a 10.

Santarém, para a Europa a 10.

Linha da America:

Mauá, do sul a 14.

Mauá, sae para N. York e escalas a 14.

COMPANHIA COSTEIRA

Itassucé, do norte a 9.
Itapagé, do norte a 10|4.
Itaberá do norte a 12.
Itahité, do norte a 17|4.

Itassucé, para o sul a 8.
Itapagé, para o sul a 10|4.
Itaberá para o sul a 12.
Itahité, para o sul a 17|4.

COMPANHIA COMMERCIO E NAVEGAÇÃO

Pirangy, do sul a 15.
Mogy, do norte a 8.

Pirangy, para o norte a 16.
Mogy, para o sul a 9.

LLOYD NACIONAL

Araranguá, do norte a 10.
Araraquara, do sul a 8.

Araranguá, para o sul a 10.
Araraquara, para o norte a 10

MOORE Mc CORMACK (Frota da Bôa Visinhança)

Argentina, do sul a 9|4.
Brasil, do sul a 23.

Brasil, para Santos em 10|4.
Uruguay, para Santos em 24|4
Argentina, para N. York a 9.
Brasil, para N. York a 23.

DELTA LINE

Delbrasil, esperado em 15|4.
Delorleans, esperado em 29|4.

Delbrasil, para o sul a 15|4.
Delorleans, para o sul a 29|4.

COMPANHIA CARBONIFERA

Butiá, do sul a 6.
Olinda, do norte a 7.

Butiá, para o norte a 7|4.
Olinda, para o sul a 7.

SERVIÇO DE PASSAGENS

Proximas sahidas do Rio de Janeiro, dos grandes e luxuosos paquetes da Frota da "Boa Vizinhança"

Para NOVA YORK com escala em TRINIDAD:
"ARGENTINA" em .. .. 9 de Abril
"BRAZIL", em .. .. 23 de Abril
"URUGUAY", em .. .. 7 de Maio

Para SANTOS, MONTEVIDEO e BUENOS AIRES:
"BRAZIL", em .. .. 10 de Abril
"URUGUAY", em .. .. 24 de Abril
"ARGENTINA", em .. .. 8 de Maio

PASSAGENS DE 1ª CLASSE E CLASSE TURISTICA

Serviço de Carga e Passageiros

s/s "MORMACGUIL" de New York cerca de 10 de Abril, aceitando passageiros para Rio, Santos, Rio Grande e Buenos Aires e carga para este ultimo porto.

A' Companhia fica reservado o direito de fazer seus navios rumarem via Caraibas e ou portos do littoral norte da America do Sul para receber combustivel e ou carga

PARA FRETES PASSAGENS E MAIS INFORMAÇÕES COM OS AGENTES:

PINTO, ALVES & CIA.

RUA DO BRUM, N — TELEF. 9625 — RECIFE

Agentes Geraes: Rio de Janeiro

RIO DE JANEIRO — Praça Mauá, 7 - 7º and. (Ed. d'A Noite) - Telephone 43-9810
SÃO PAULO — Praça Ramos de Azevedo, 5-A (Ed. Esplanada) - Tel. 4-1158
SANTOS — Praça da Republica, 11-13 Cx. Postal 355 - Telephone 7186
BAHIA — Edificio Correia Ribeiro Sala. 10 - Caixa Postal 659

COMPANHIA NACIONAL DE NAVEGAÇÃO COSTEIRA

VAPORES PARA O SUL:

ITASSUCE' — Esperado de CABEDELLO no dia 9 quarta-feira, sahirá no mesmo dia para:
Maceió, Bahia, Victoria, Rio, Santos, Paranaguá, Antonina, Florianopolis, Imbituba, Rio Grande, Pelotas e Porto Alegre.
Recebemos carga para: Aracajú, Ilheus, São Francisco e Itajahy com cuidadosa baldeação em RIO DE JANEIRO.

ITAPAGE' — Esperado dos portos do norte no dia 10 de Abril quinta-feira, sahirá no mesmo dia para:
Maceió, Bahia, Victoria, Rio, Santos, Rio Grande, Pelotas e Porto Alegre.
Recebemos cargas para: Aracajú, Ilheus, São Francisco e Itajahy com cuidadosa baldeação em RIO DE JANEIRO e para PELOTAS com transbordo em RIO GRANDE.

ITABERA' — Esperado de CABEDELLO no dia 12 sabbado, sahirá no mesmo dia para:
Maceió, Bahia, Victoria, Rio, Santos, Paranaguá, Antonina, Florianopolis, Imbituba, Rio Grande, Pelotas e Porto Alegre.
Recebemos cargas para: Aracajú, Ilheus, São Francisco e Itajahy com cuidadosa baldeação em RIO DE JANEIRO.

ITAHITE' — Esperado dos portos do norte no dia 17 quinta-feira, sahirá no mesmo dia para:
Maceió, Bahia, Victoria, Rio, Santos, Rio Grande, Pelotas e Porto Alegre.
Recebemos cargas para: Aracaju' Ilheus, São Francisco e Itajahy com cuidadosa baldeação em RIO DE JANEIRO e para PELOTAS com transbordo em RIO GRANDE.

VAPORES PARA O NORTE:

ITASSUCE' — Esperado dos portos do sul no dia 7, segunda-feira, sahirá no mesmo dia para: CABEDELLO.

ITABERA' — Esperado dos portos do sul no dia 10 quinta-feira, sahirá no mesmo dia para: CABEDELLO.

ITAPE' — Esperado dos portos do sul no dia 12 sabbado, sahirá no mesmo dia para:
Natal, Fortaleza, São Luiz e Belém.
Recebemos cargas para: Santarém, Obidos, Parintins, Itacoatiara e Manaus com cuidados baldeação em BELEM.

ITAGIBA — Esperado dos portos do sul no dia 21 segunda-feira, sahirá no mesmo dia para: CABEDELLO.

Informações com o Agente — ULYSSES DE F. CORREIA — Avenida Alfredo Lisbôa — Edificio COSTEIRA — Telephone: Secção de fretes: 9307

"DELTA LINE"

MISSISSIPI SHIPPING C.º INC

O rapido e modernissimo paquete "DELBRASIL"

esperado em Recife no dia 15 de Abril, receberá possivelmente passageiros para RIO DE JANEIRO, SANTOS, MONTEVIDEO e BUENOS AIRES.
EXCELLENTES CABINES COM BANHO INTERNO, DISPONDO DOS MAIS MODERNOS REQUISITOS PARA CONFORTO DA MAIS EXIGENTE CLIENTELA

Proximas escalas	Sahida New Orleans	Chegada em Recife
"DELBRASIL"	4. 4.1941	15. 4.1941
"DELORLEANS"	18. 4.1941	29. 4.1941
"DELTARGENTINO"	9. 5.1941	20. 5.1941
"DELBRASIL"	30. 5.1941	10. 6.1941
"DELORLEANS"	11. 6.1941	26. 6.1941

Para informações sobre passagens, etc. com o Agente:

JOHN A. THOM

Avenida Barbosa Lima n.º 85-1.º — Fone 9162

LLOYD NACIONAL S. A.

Avenida Alfredo Lisbôa N.º 19 — Phones: Secção de fretes n.º 9287 — Informações n.º 2214

VAPORES PARA O SUL:

ARARAQUARA (Paquete) — Esperado de CABEDELLO no dia 12 sabbado, sahirá no mesmo dia para:
Maceió, Bahia, Rio, Santos, Rio Grande, Pelotas e Porto Alegre.

VAPORES PARA O NORTE:

ARARAQUARA (Paquete) — Esperado dos portos do sul no dia 10 quinta-feira, sahirá no mesmo dia para: CABEDELLO.

ARASSU' (Cargueiro) — Esperado dos portos do sul no dia 10 quinta-feira, sahirá no mesmo dia para:
Natal e Macau.

Agente: — ULYSSES CORREIA

COMPANHIA CARBONIFERA RIO GRANDENSE

Para o Sul
OLINDA
Amanhecerá no dia 7, sahirá no dia 9, para:
Rio, Santos, Rio Grande e Porto Alegre.

Para o Norte
BUTIA
Amanhecerá no Dia 6, sahirá no dia 7, para:
Cabedello, Natal, Areia Branca, Fortaleza e Parnahyba (via Tutoya).

Rua do Brum n.º 27 — Agentes: PINTO ALVES & CIA.

THE SOUTH AMERICAN SAINT LINE, LIMITED

SERVIÇO REGULAR MENSALMENTE PARA

HULL (INGLATERRA)

Agente em Recife:

JOHN A. THOM

AVENIDA BARBOSA LIMA N.º 85-1.º
Caixa Postal n.º 46 — Fone, 9162

Sub Agente em Maceió:

PATON & CIA.
Caixa Postal n.º 4
Jaraguá — E. ALAGOAS

MALA REAL INGLEZA

ROYAL MAIL LINES LTD.

Para informações dirija-se ao agente

M. NAUGHTON RUMBO
RUA DO BOM JESUS, 226
Telephone — 9112

ARTHRITISMO-GOTA-RHEUMATISMO

LYCETOL

GRANULADO DE GIFFONI - O MELHOR DISSOLVENTE DO ACIDO URICO

FRANCISCO GIFFONI & CIA. - RUA 1º DE MARÇO, 17 — [illegible]

COMPANHIA INDUSTRIAL PERNAMBUCANA

Assembléa Geral Extraordinaria

REFORMA DOS ESTATUTOS

Convidamos os senhoras Accionistas para tomarem parte na Assembléa Geral Extraordinaria que se realisará no dia vinte e um (21) de Abril corrente, ás 14 horas, na séde social, ou seja no escriptorio desta Companhia, localisado no edificio da Fabrica, em Camaragibe, municipio de São Lourenço, neste Estado, para discussão e approvação das alterações dos nossos Estatutos, propostas de accordo com o art. 179 do Decreto-lei n.º 2.627 de 26 de Setembro de 1940.

Camaragibe, 2 de Abril de 1941.

Pela COMPANHIA INDUSTRIAL PERNAMBUCANA

(Ass.) Miguel Santos
Director-Thezoureiro
(Ass.) Camillo Collier
Director-Secretario

—AMANHÃ—

PARQUE

Apezar de chamarem-no de Renegado, trahidor, vagabundo, Pierre Radisson, sonhou e fundou um grande Imperio!

PAUL **MUNI**

o genial creador de "Pasteur", "Zola" e "Juarez", abre novos horizontes na sua carreira cinematographica, em

O RENEGADO

sua primeira pellicula para a 20 th. CENTURY-FOX

HOJE — Matinée ás 14 e 40 - Soirée ás 19 e 21 hs.
CLARK GABLE JOAN CRAWFORD em
ALMAS REBELDES
Um film da Metro (Imp. até 10 annos)

—AMANHÃ—

MODERNO

Um mixto de anjo e demonio, escrava e rainha, com apenas onze annos de idade!
JOE PASTERNAK creador de Deanna Durbin apresenta sua nova descoberta! uma garota genial e encantadora!

Gloria JEAN

TRAQUINA QUERIDA

HOJE — Matinée ás 14 e 40 - Soirée ás 19 e 21 hs.
INFERNO VERDE
(IMP. ATE' 10 ANNOS)

HOJE — ELDORADO — HOJE

Matinée com o drama A COMEDIA DE UM CRIME e e Rin-Tin-Tin em PATRULHA DA FRONTEIRA, um short colorido e nacional educativo

Soirée Hoje e amanhã com HENRY FONDA e CLAUDETTE COLBERT na maravilhosa produção em TECHNICOLOR:

AO RUFAR DOS TAMBORES

ROMANCE, LUTA E AVENTURA, PELA GRANDEZA E PROSPERIDADE DA AMERICA! LANCES HEROICOS E FORMIDAVEIS!

Iniciam — Atualidades Globo, cinedia e Fox movietone. — Proibido para creanças até 10 anos.

QUINTA E 6.ª FEIRA SANTA — Um film puramente religioso SANTA TEREZINHA DO MENINO JESUS

IDEAL

HOJE em matinée LO'S ARBERTIS no Palco com estréa da garota INA Albertis, um programa com Téia e Palco, dedicado a gurisada de São José.
Soirée hoje e amanhã LORETTA YOUNG e WARNER BAXTER em:

ESPOSA, MARIDO E AMIGA

Iniciam — Cinedia Jornal e Fox movietone

TORRE

HOJE em matinée continuação de O FALCÃO DAS FLORESTAS e o drama NOITE DE LOUCURAS, um desenho colorido e nacional educativo.
Soirée hoje e amanhã A METRO apresenta Norma SHEARER e Clark GABLE em:

ESTE MUNDO LOUCO

Iniciam — Cinedia Jornal e Fox movietone

CINE-ENCRUZILHADA — Ainda HOJE e AMANHÃ

A formidavel produção da Warner Bros em 1.ª linha com o formidavel filme:
"HEROIS ESQUECIDOS" (C.C.C. 14 annos)
James Cagney — Priscilla Lane — Humphrey Bogart
Cadeira 2$600 — Geral 1$100

CENTRAL — (o seu cinema) — HOJE

Um super espetaculo organizado para deslumbrar o publico:
1.º — O Gordo e o Magro na mais desvairada comedia da temporada: — BANIU CINZAS... 2.º — Mickey Rooney — Lewis Stone e Judy Garland em: "O AMOR ENCONTRA ANDY HARDY"

S. JOSE' — A METRO-Goldwyn-MAYER apresenta:

Mickey Rooney — Lewis Stone e Ann Rutherford: em:
ANDY HARDY COW-BOY"
Outra complicada aventura da familia Hardy — Completa: Nacional D.F.B. e novidade sonora!

ENCRUZILHADA E S. JOSÉ

(simultaneamente)

A partir de 5.ª feira Santa em (1.ª linha) o super grandioso film W. Bros

ERROL FLYN — Bette Davis Anita Louse — em: —

IRMÃS

Drama de amor! Ternura e abnegação!

Dr. Aluizio Moura

Da Assistencia a Psicopatas Da clinica psiquiatrica da Faculdade de Medicina. Da Sociedade de Medicina de Pernambuco. Da Sociedade de Neurologia, Psiquiatria e Medicina Legal do Rio de Janeiro

DOENÇAS NERVOSAS E MENTAES — DOENÇAS INTENAS (Coração, Aorta, Figado, Rins, Estomago, Intestino)

Consultas diarias das 10 ás 12 e das 15 ás 18 horas, á rua Nova, 163-1.º. Residencia — Barão de Itamaracá, 285 — Fone, 28618 — Espinheiro — RECIFE

DR. ZACHARIAS MACIEL

Docente-livre da Faculdade de Medicina
Medico do Hospital Pelo II Estomago — Figado — Intestinos — Coração — Rins — Doenças nervosas — Obesidade
Cons. R. Duque de Caxias, 288-1.º — Tel. 6188. Res. R da Hora, 402 Tel. 28092

NÃO DEIXE SEU ESTOMAGO CONDUZI-LO A UMA MESA DE OPERAÇÃO

Entre os órgãos que mais cuidados requerem, está o estômago. Qualquer perturbação, como, por exemplo, o mais frequente, o máu hálito, os cólicos, etc, devem ser imediatamente tratados com um medicamento que seja de fato eficaz. Desse forma, evitará que o mal se alastre, e impedirá uma operação. BISMUBELL é um medicamento de efeitos seguros e decisivos sôbre qualquer caso de mal-estar do estômago. BISMUBELL é o mais poderoso cicatrizante de ulceras do estômago, sendo, portanto indicado em todos os casos de ulceras gastro-duodenais, máu hálito, azias, cólicos e distúrbios gástricos e intestinais. BISMUBELL age como protetor e como cicatrizante da mucosa do estômago, na qual forma uma verdadeira muralha contra as doenças, evitando as operações e acalmando as dores. BISMUBELL acha-se à venda em pó e em comprimidos. Não encontrando BISMUBELL nas Farmácias e Drogarias, escreva para o Depositário, C. Postal 1.874 - S. Paulo

BISMUBELL

DECLARAÇÃO

J. Brandão & Magalhães com escritorio a Rua da União N.º 563, nesta cidade, declaram que nesta data deixou as funções de representante e gerente técnico o Engenheiro Civil Herculano Pires Ferreira. Aproveitam a oportunidade para agradecer a colaboração que lhes foi prestada por aquele profissional durante todo o periodo de s/ gestão naquela função, das quaes se afasta por sua livre e expontanea vontade satisfeito dos seus vencimentos e interesses.

Na direção da firma ficam os engenheiros civis Lafayete de Castro Ferreira Bandeira e Helio Pires Magalhães, com procuração bastante para resolver todos os seus negocios, ficando por isso mesmo revogadas todas as demais procurações para identicos fins.

J. Brandão & Magalhães

Reconheço as firmas supra Herculano Pires Ferreira, J. Brandão & Magalhães e Herculano Pires Ferreira. — Recife, 1 de Abril de 1941. — Em testemunho de verdade — O Tab. Pubc. — Melanie de Barros Correia.

RHEUMATISMO? Torceduras? Nevralgias? Alivie este seu mal com Prompto Allivio Radway.

Prompto Allivio **RADWAY**

LINIMENTO SEDATIVO

MOTOR DE 25 H.P.

Vende-se 1 motor Diesel Herford n. 6066 — typo LV 28 de 25 HP, efetivos — trabalhando a 15 graus Calcius e 760 milimetros de pressão atmosferica, dando 480 r.p.m. com um consumo mais ou menos de 185 grs. de oleo (com 10.000 unidades de calor) por HP. e por hora de trabalho. A tratar com Borba & Cia., á rua Bom Jesus n. 227-1.º RECIFE

ANNUNCIAE no "DIARIO DE PERNAMBUCO"

COGNAC DE ALCATRÃO XAVIER
Para tosses, gripes e resfriados

DIARIO DE PERNAMBUCO

PERNAMBUCO — BRASIL — RECIFE — DOMINGO, 6 DE ABRIL DE 1941

IOFOSCAI FAZ MUSCULOS RIJOS PULMÕES FORTES E NERVOS SADIOS

OS EE. UU. IMPEDIRÃO O ABASTECIMENTO DO EIXO

Eliminarão as compras do Japão aos paizes da America do Sul

Evitar-se-á assim que o Imperio Nipponico reexporte os productos para a Allemanha e a Italia — A Russia e o governo de Washington

NO GOLFO DE ADEN

WASHINGTON, 5 (R.) — Roosevelt designou dez homens para servir como substitutos na Commissão de Mediação e Defesa Nacional.

Resaltou a necessidade de haver substitutos em caso como este em que um ex-membro da Commissão foi obrigado a se ausentar afim de comparecer á Conferencia de Milwaukee.

130.000 OPERARIOS

DETROIT, 5 (U. P.) — A gerencia da companhia Ford annunciou que tres quartos de suas fabricas de montagem e outras subsidiarias foram fechadas em consequencia da suspensão de serviços em River Rouge.

Isto significa que 130.000 operarios deixaram de trabalhar.

EM GREVE A AMERICAN MAGNESIUM CO.

CLEVELAND, 5 (U. P.) — O pessoal da American Magnesium Company, fabrica de accessorios vitaes para aviões, declarou-se em greve, em virtude de uma questão sobre salario.

CONFERENCIA DE MANILLA

WASHINGTON, 5 (U. P.) — A conferencia de Manilla, entre chefes militares e navaes hollandezes e americanos, estudará assumptos semelhantes aos discutidos em Washington pelos representantes dos dois paizes".

"Esta declaração foi feita pelo sr. Cordell Hull durante uma conferencia com a imprensa.

O secretario de Estado não quiz dizer de que assumptos se tratava.

A RUSSIA E OS ESTADOS UNIDOS

WASHINGTON, 5 (U. P.) — A questão das relações diplomaticas entre a Russia e os Estados Unidos foi discutida pelo sr. Cordell Hull, durante uma conferencia com a imprensa, hoje.

O secretario de Estado sublinhou que os Estados Unidos teem seguido uma politica uniforme desde 1933, consistindo em distinguir, entre as actividades communistas, as americanas e as dirigidas por Moscou.

Até agora, o sr. Cordell Hull não fez qualquer reclamação a Moscou a respeito das greves nos Estados Unidos.

Lembra-se que, em 25 de agosto de 1935, o governo americano protestou junto á U.R.S.S. contra as declarações feitas no Congresso Internacional Communista, fazendo notar que a intervenção nos negocios internos americanos era contraria á attitude tomada pelo governo de Moscou deante do seu reconhecimento por Washington em 1933.

PARA IMPEDIR O ABASTECIMENTO PELO EIXO

NOVA YORK, 5 (U. P.) — A revista industrial **Business Week** escreve: "Washington se está preparando para completar sua politica de impedir que as potencias do eixo possam abastecer-se de productos essenciaes.

Foi organizada uma nova lista de productos a ser annexada á lista de materiaes que exigem licença de exportação.

Os productos latino-americanos que o Japão esteve comprando por conta do eixo são conhecidos e os E.E. U.U. estão promptos para impedir essas operações, comprando toda quantidade disponivel desses productos.

REABERTAS AS MINAS DE CARVÃO

WASHINGTON, 5 (R.) — O conciliador federal trabalhista, John R. Steelman, annunciou que as minas de carvão serão reabertas na proxima semana.

Adeantou que todos os mineiros voltarão ao trabalho, emquanto as negociações para um novo salario continuam entre as partes interessadas.

Disse que tanto os mineiros como os empregadores concordaram com o augmento de salario mas que a sua quantidade ainda não foi determinada.

A United Steel Company e a Union Deadlocked, com a perspectiva annunciada de melhores salarios, fizeram com que 250.000 homens decidissem voltar ao trabalho, hoje.

A Steel Company garantiu varios milhões de dollares na defesa do contracto.

O SOLDADO PRECISA DO APOIO DA NAÇÃO INTEIRA

WASHINGTON, 5 (U. P.) — O general George Marshal, falando na cerimonia do "Dia do Exercito", destacou que o soldado não póde ter exito sem o apoio da nação inteira.

O general disse:

"Sem a inteira cooperação dos mechanicos, que constróem canhões, dos mechanicos que fabricam aviões, do camponez que cultiva a terra, o soldado não poderá ter exito.

(Conclúe na 9.ª pagina)

A offensiva ingleza na Africa Oriental vem se desenvolvendo com exito. A estrada de Diredawa já foi occupada pelos britannicos. No momento, os pontos mais visados são Massaua e Addis-Abeba

NOVO ATAQUE A BREST

Procuram visar os cruzadores

As bombas inglezas jogadas sobre o "Gneisenau" e o "Scharnhorst"

DAMNOS

LONDRES, 5 (R.) — A RAF bombardeou Brest, as refinarias de oleo de Rotterdam e outros objectivos industriaes no Ruhr.

O MAIS VIOLENTO ATAQUE CONTRA O "SCHARNHORST" E O "GNEISENAU"

LONDRES, 5 (R.) — Informa a Agencia Afi:

"As Reaes Forças Aereas fizeram grandes esforços para destruir os navios de guerra nazistas **Scharnhorst e Gneisenau**, que estavam nos molhes de Brest. Durante este ataque os pilotos inglezes usaram os mais poderosos typos de bombas.

"Ao chegar, os pilotos britannicos encontraram forte barragem de artilharia anti-aerea, mas nem por isso deixaram de realizar a sua tarefa. A primeira carga de bombas foi lançada perto de um dos navios e um dos pilotos disse: "Será que o navio allemão tem sorte de verdade!"

"Esse **raid** foi de uma violencia fóra do commum, para o que concorreu, aliás, o tempo excellente. Os aviões britannicos concentraram os seus golpes sobre o objectivo previamente determinado.

"As bombas caiam ininterruptamente e uma nuvem de fumo e chammas subia a mais de 50 metros. Foi alcançado um petroleiro, o que contribuiu para a violencia do fogo.

BOA VISIBILIDADE

"Esta noite havia muito poucas nuvens e a visibilidade era bôa, permittindo descortinar as docas e todo o caes, motivo por que não era muito difficil reconhecer a posição dos navios germanicos. Todavia, para ficarem mais seguros, os aviões de reconhecimento lançaram luzes de bengala afim de fazerem uma observação mais perfeita.

"Havia ainda chammas. A defesa opposta pelos allemães para defender os seus couraçados foi uma das mais fortes até aqui conhecidas, pois os canhões do **Scharnhorst** e do **Gneisenau**, bem como as baterias anti-aereas, não pararam de atirar.

"O **Scharnhorst** é o vaso de guerra allemão que tem soffrido os maiores ataques: primeiro em Kiel, foi atacado no Mar do Norte, quando das operações da Noruega, e agora em Brest."

ACOMPANHARAO OS PILOTOS DA RAF

WASHINGTON, 5 (U. P.) — Segundo se declara nos meios autorizados, officiaes do exercito americano acompanharão os pilotos da RAF nos raids sobre o territorio allemão, a bordo dos novos quadrimotores bombardeiros, na qualidade de observadores.

Esses officiaes serão encarregados de informar ao governo americano sobre a acção dos bombardeiros deante do fogo inimigo.

Os meios autorizados declaram que, desde algum tempo, officiaes da marinha americana estão a bordo das naves inglezas no Atlantico e no Mediterraneo, em missão semelhante.

Alguns dos bombardeiros teem um raio de acção de 4.000 a 5.000 milhas, com toda a carga.

Esses apparelhos foram entregues á Grã-Bretanha, conforme um accordo concluido em novembro ultimo pelo general Marshall, chefe do Estado Maior.

Nenhum desses aviões foi empregado, até agora, no serviço activo da Grã-Bretanha.

A LUFTWAFFE E A RAF

LONDRES, 5 (R.) — A avia-

(Conclúe na 9.ª pagina)

A decima sexta noite sem nenhum signal de raid aereo em Londres

No oeste da Inglaterra, as baterias anti-aereas entraram em acção e, a nordeste da Escossia, cairam bombas

COMMUNICADO DO ALLEMÃO

LONDRES, 5 (R.) — Até a hora em que enviamos este despacho, não havia nenhum signal em qualquer parte da Inglaterra, de **raid** aereo.

Esta é a decima sexta noite consecutiva, sem bombardeio, em Londres.

NO ESTUARIO DO TAMISA

LONDRES, 5 (R.) — Houve alerta, mas nenhuma bomba foi lançada, hontem, á noite, nesta capital.

Cairam bombas no estuario do Tamisa e na costa de East Anglia, mas o principal objectivo foi de novo Bristol.

Um avião foi abatido.

ACTIVIDADE AEREA DE HONTEM

LONDRES, 5 (R.) — A actividade aerea sobre a Grã Bretanha, hoje, foi em pequena escala.

Os damnos causados foram insignificantes.

Lançaram-se bombas em duas aereas; uma dellas a nordeste da Escossia.

Nesse ataque houve algumas victimas, incluindo-se alguns casos fataes.

Officialmente, annunciou-se que dois apparelhos inimigos foram abatidos, sobre Bristol, durante os ataques da noite de sexta-feira.

DURA ACTIVIDADE

LONDRES, 5 (R.) — Houve dura actividade aerea sobre o oeste da Inglaterra, hoje, á noite.

O bombardeio causou algumas avarias e victimas.

As baterias anti-aereas entraram em acção e sabe-se que um avião foi abatido no canal.

AFUNDADO O "VOLTAIRE"

BERLIM, 5 (U. P.) — Annunciou-se, em fontes autorizadas, que um navio de guerra allemão de superficie afundou o cruzador auxiliar britannico **Voltaire**, de 13.245 toneladas, e um transporte inglez de 8.802 toneladas.

O COMMUNICADO DE GUERRA ALLEMÃO DE HONTEM

BERLIM, 5 (T. O.) — O Alto Commando das forças armadas allemãs communica:

"Na costa libyca, destacamentos e tropas blindadas italianas e allemãs continuam perseguindo o inimigo que se retira para o norte.

Como já foi annunciado em um communicado extraordinario, nas primeiras horas da manhã de 4 do corrente, foi occupada Benghasi, capital da Cirenaica.

Aviões de bombardeio, em vôo picado, do Corpo de Aviação allemão, participaram, a 3 do corrente, da luta terrestre dos arredores de Benghasi.

A léste de Soluk, columnas blindadas inimigas foram atacadas a bombas de maximo calibre.

Nestas operações, os caças que acompanhavam os bombardeiros derrubaram tres aviões inimigos typo **Hurrican**.

Submarinos atacaram novamente o comboio do qual foram afundados, segundo o communicado de guerra de 4 do corrente, dez navios, num total de 58.000 toneladas de registro bruto.

Nesse novo ataque, foram destruidas outras 48.500 toneladas.

No total, pois, foram afundados desse comboio, que transportava um grande carregamento para a Inglaterra, dezoito navios com 106.500 toneladas de registro bruto, emquanto o exito total elevou-se a 137.116 toneladas de registro bruto.

Uma unidade de guerra, que opera no ultramar, afundou o cruzador auxiliar britannico **Voltaire**, de 13.245 toneladas de registro bruto e o transporte britannico **Britania**, de 8.799 toneladas.

Aviões de reconhecimento armado causaram hontem graves avarias em tres navios mercantes inimigos, na zona maritima em redor da Inglaterra.

Um dos navios foi visto afundar.

Realizaram-se novos ataques contra aerodromos e installações portuarias na costa sul e sudeste da Inglaterra.

Durante o avanço dos caças allemães contra as Ilhas Britannicas, foram derrubados sem que houvesse perdas de nosso lado, dois caças inglezes typo **Spitefire**.

Outro, do mesmo typo, foi derrubado na luta sobre o Canal.

Durante a noite de hontem, consideraveis forças de combate atacaram importantes objectivos militares no porto de Avonmouth no Canal de Bristol, onde rebentaram extensos incendios.

Tambem, bombardeou-se com exito, o porto de Great Yarmouth.

O inimigo atacou com poucos aviões a Allemanha Occidental.

Todas as bombas cairam em campo aberto, sem provocar damnos.

Durante a noite, fracassaram ante a defesa allemã, as tentativas inimigas de atacar um porto da zona occupada.

A defesa anti-aerea derrubou tres aviões inglezes de combate. Com esses, o adversario perdeu entre os dias 1 e a 4 de abril, em total, 42 aviões.

Quinze foram derrubados pela defesa anti-aerea, pelos caças e Marinha de Guerra, e 27 foram destruidos no solo.

No mesmo periodo, perdemos nove aviões.

Durante o mez de março continuou-se com bom exito a guerra commercial contra a Inglaterra.

Forças de superficie afundaram no Canal, no Atlantico e no Ultramar, 193.600 toneladas e os submarinos, 325.000 outras nas rotas britannicas de importação até á costa oeste da Africa.

A aviação afundou 200.000 toneladas de navio mercante inimigo e dest'arte as perdas totaes do adversario durante o mez de março, em navios mercantes, excedem 718.000 toneladas.

Além disso, grande numero de embarcações mercantes afundaram em consequencia de choque contra minas, collocadas pelas forças navaes e aereas.

Bombas e minas avariaram gravemente outrosim grande numero de navios inimigos, parte dos quaes póde ser considerada perdida."

COMMUNICADO DOS MINISTERIOS

LONDRES, 5 (U. P.) — Os Ministerios do Ar e da Segurança Interna publicaram o seguinte communicado conjunto:

"Durante a noite, o inimigo lançou bombas incendiarias e explosivas no oeste e sudoeste da Inglaterra, em numero pouco elevado.

Perto do estuario do Tamisa, na costa, houve certo numero de victimas, do mesmo modo que se registraram escassos damnos, de somenos importancia.

"Sabe-se que um avião inimigo foi destruido.

Os aviões atacaram tambem a Liverpool."

A maior derrota dos japonezes

Exaltando a aviação poloneza

Mais de trezentas victorias e 147 aviões allemães abatidos

PROEZAS

LONDRES, 5 (R.) — O embaixador dos Estados Unidos junto ao governo polonez, e a outros governos exilados em Londres, sr. Drexel Biddle, acompanhou o presidente da Polonia, sr. Racskiewicz, na visita de inspecção por este feita hoje a um esquadrão de caça polonez, num aerodromo ao sul da Inglaterra.

Esse esquadrão polonez, que tem o nome de Kosciuszko, possue no seu credito a derrubada de 147 aviões nazistas na batalha da Grã Bretanha, desenrolada entre 13 de agosto e 7 de outubro, alem de mais de trezentas victorias obtidas contra o inimigo. O esquadrão Kosciuszko foi creado na França durante a ultima guerra, por iniciativa de um grupo de pilotos americanos chefiados pelo tenente-coronel Fonteleroy. Durante a luta em torno de Varsovia, no começo da actual guerra, este esquadrão reivindicou para si proprio a derrubada de mais de cincoenta apparelhos nazistas.

O segundo esquadrão inspeccionado pelo presidente polonez, tem o nome da cidade poloneza de Toruniw.

CONFIANÇA NA VICTORIA

O presidente Racskiewicz e o embaixador dos Estados Unidos apertaram a mão dos pilotos, felicitando-os. Dirigindo ás guarnições dos esquadrões, o presidente polonez em termos vibrantes, agradeceu-lhes em seu nome e no da terra commum os esforços heroicos por elles desempenhados, expressando-se da seguinte maneira:

"A Polonia está atravessando a sua prova maxima com maravilhosa fortaleza e com inquebrantavel fé na victoria final, inscripta nas asas dos vossos victoriosos passaros.

A fama dos vossos esquadrões espalhou-se através do universo e vos inspira sempre para a victoria, por intermedio da vossa coragem e proezas."

Continuando, o presidente declarou que o embaixador Drexel

(Conclúe na 9.ª pagina)

Na batalha de Kiangsi, os nipponicos perdem cerca de 20 mil homens

As forças de Chiang Kai Shek perseguem o inimigo, apoiadas por uma grande formação de aviões — Enorme victoria chineza

MATSUOKA REGRESSA

CHUNG-KING, 5 (R.) — A batalha de Kiangsi, na qual os japonezes perderam cerca de 20 mil homens, entre mortos e feridos, inclusive tres generaes, é descripta pelos chinezes como "o mais brilhante feito das armas chinezas em toda a guerra".

DE REGRESSO A TOKIO

LONDRES, 5 (U. P.) — O ministro das Relações Exteriores do Japão, sr. Matsuoka, deixou a capital do Reich de regresso a Tokio.

Antes de ser conduzido á estação manteve uma outra consulta com o sr. von Ribbentrop.

EM MANILLA

HONG-KONG, 5 (R.) — Um despacho de Shanghai diz que sir Robert Brooke Popham, commandante em chefe da frota do extremo oriente, está de volta para Manilla.

Ali, se encontrará, juntamente com o sr. Van Kleffens, ministro dos Estrangeiros das Indias Hollandezas, com o presidente Manuel Guezon.

Van Kleffens permanecerá varios dias em Manilla antes de continuar sua viagem para as Indias Orientaes Hollandezas.

DE PASSAGEM POR HONG-KONG

HONG KONG, 5 (R.) — O embaixador britannico na China, sir Archibald Clark Kerr, encontra-se aqui, em róta para Chung King.

PERSEGUIÇÃO AOS PARTIDARIOS DE DE GAULLE, EM SHANGHAI

LONDRES, 5 (R.) — O correspondente da "Agencia Franceza Independente" em Shanghai informa:

"As prisões dos elementos que apoiam o general De Gaulle toma rapidamente proporções de verdadeiro escandalo e provoca energicas reacções entre os membros da população de Shanghai, particularmente na communidade americana.

A policia especial da concessão franceza, composta de voluntarios de todas as nacionalidades, cessou os seus serviços em signal de protesto.

Ao fim da tarde, o sr. Margerie, consul geral francez, advertiu discretamente os partidarios do general De Gaulle de que novas prisões poderiam ser efectuadas si não cessassem toda a actividade em Shanghai, facto que indica claramente a cumplicidade do consulado da França.

"A resposta dos sympathizantes do commandante das forças francezas livres foi diffundida pelo radio, esta tarde, e affirma a vontade de continuar a luta, mau grado a intimidação e as ameaças.

O radio americano verberou com energia a attitude das autoridades francezas.

Durante todo o dia affluiram testemunhos de sympathia aos "Bureaux France Quandméme" (A França acima de tudo).

APO'S GRANDE DERROTA NA CHINA CENTRAL

SHANGHAI, 5 (R.) — Segundo informa um communicado chinez, as tropas japonezes retiraram-se completamente do estrada de ferro Nanchang-Kiu-Kang, após grande derrota na China Central.

As forças do general Chiang-Kai-Shek perseguem o inimigo em retirada, apoiadas por uma grande formação de aviões.

CONSELHO DE TRANSPORTE DE GUERRA

LONDRES, 5 (R.) — O tenente coronel Moore Brabason, ministro dos Transportes, decidiu instituir immediatamente um Conselho de Transporte de guerra, sob sua presidencia.

Dentre os oitenta homens que concordaram servir á nova instituição, encontram-se dois laboristas officiaes e outros technicos, taes como lord Stamp, presidente da London Midlands

(Conclúe na 9.ª pagina)

Uma solução pacifica ás divergencias

Firmado um tratado de limites entre a Venezuela e a Colombia

SOLIDARIEDADE

TEMPLO DEL ROSARIO, Cucuta, 5 (U.P.) — Os ministros das Relações Exteriores da Venezuela e da Colombia firmaram, hoje, ás 9 horas e 20 minutos de hoje, um tratado de limites em presença de altas autoridades dos dois paizes.

O DISCURSO DO REPRESENTANTE DA VENEZUELA

CARACAS, 5 (U. P.) — E' o seguinte o texto do discurso pronunciado na cerimonia venezuelano-colombiana relacionada com a reunião dos presidentes da Venezuela e da Colombia, pelo consul geral da Venezuela:

"Reunimo-nos neste acto afim de festejar a assignatura do tratado entre a Colombia e a Venezuela para concluir o litigio que existia quanto ás fronteiras desses dois paizes, desde 1830.

Por muito tempo se prolongou a amigavel controversia devida ao zelo e patriotismo de ambas as partes.

Homens illustres, como Michelena Pombo, Guzman, Murillo e Caro Suarez, tomaram parte nella.

SOLUÇÃO PACIFICA

"Em virtude da compreensão e da bôa vontade dos respectivos governos, foram hoje terminadas as disputas.

No futuro, quando forem mais estreitas e efficazes as relações entre os dois paizes, em consequencia deste acontecimento — que além da alta significação que tem por si mesmo, já que com elle não haverá sérias difficuldades, como as surgidas em épocas remotas, e que constitue uma honra para ambas as partes, porquanto jámais nenhuma dellas recorreu ás armas — tal evento póde servir de exemplo para as outras nações do continente, afim de que busquem uma solução pacifica para as suas divergencias.

"Os problemas internacionaes destas duas republicas americanas teem sido resolvidos pelos meios sonhados pelo Libertador, que, mesmo durante as difficuldades da cruenta batalha emancipadora, desejou a todo transe

(Conclúe na 9.ª pagina)

"LEGIÃO DE HEROIS"

Os componentes do "Bando da Lua", actualmente nos Estados Unidos, endereçaram á **Paramount Pictures**, filial do Rio de Janeiro, o seguinte telegramma:

"Assistimos **LEGIÃO DE HEROIS** não encontramos palavras definir soberba producção Cecil De Mille grandiosa inconfundivel realização. Sentimos não estar Brasil occasião lançamento **LEGIÃO DE HEROIS** para bater palmas juntamente nossos patricios porque filme mexe de facto alma da gente."

OFERTA ESPECIAL para os ESTUDANTES
NOVA REMESSA
O VALOR DE 5 DOLLARS POR 20$000
Definitivamente a última semana: de 7 a 12 de Abril
Uma nova caneta tinteiro aerodinamica, marca TRAVELERS, fabricada nos Estados Unidos, GARANTIDA por 5 ANOS e mais uma lapiseira GRATIS.
GRATIS n'A PRIMAVERA-Rua Nova, 378-Recife GRATIS

SEGUNDA SECÇÃO

DIARIO DE PERNAMBUCO

4 PAGINAS

RECIFE — PERNAMBUCO — BRASIL | N. 81 — ANNO 116 | DOMINGO, 6 DE ABRIL DE 1941

Africa

Tasso da SILVEIRA

(Copyright dos "D. A.")

NÃO foi com lascivos olhos de poeta, famintos de belleza inesperada, que Arnon de Mello viu os mares, os céos e as longinquas terras de que nos fala neste livro. Foi com olhos de homem do momento, tocado desse activismo surpreendente do seculo, que póde ser afflicção e desconsolo para os perpetuos contempladores da imovel e inmutavel Sabedoria, mas que talvez infinitamente se justifique em face de secretos designios de Deus.

Ha, por exemplo, no livro um accento dominante, para mim de expressividade enorme: o da alegria do descobrimento da unidade fundamental — digamos: de cultura — que prende através das distancias, a Portugal e ao Brasil, esses extensos fragmentos do mundo africano sobre os quaes a velha metropole ainda exerce dominio. Ao lado disso, o jubilo do descobrimento das possibilidades incalculaveis de expansão commercial do Brasil, em plena Africa do Sul, coisas ambas que pódem vir a ser uma das determinantes principaes de nossa grandeza futura.

Arnon de Mello sonha, talvez, como eu, com um possivel Imperio Transcontinental Christão de Lingua Luso-brasileira. Meu pensamento em tal sentido, pude exprimil-o, supponho que de maneira vivaz, em conferencias e artigos agora integrados no volume "Gil Vicente e outros estudos portuguezes", que a editora "Sep", de São Paulo, acaba de lançar á publicidade. Ponho nesse pensamento um matiz de mysticismo: no Imperio sonhado vejo mais a face de grande lição de christianismo, que elle constituiria para o mundo se viesse a realizar-se, do que o aspecto, propriamente, de realização politica e economica. A Arnon de Mello é, sem duvida, este ultimo objectivo que mais claramente se apresenta. De qualqeur forma, todavia, é um desejo de unidade que a ambos nós nos enche de fervor — de unidade que sentimos fecunda para o destino dos povos que, neste momento da historia, são os que talvez mais puramente christãos permanecem em toda a superficie do planeta.

Não obstante o que ficou dito, ha paginas de funda suggestividade e fundo encanto expressional no livro de Arnon de Mello. Esta sobre Quelimane, por exemplo: "Differente de Lourenço Marques e da Beira, filhas do fim do seculo passado, Quelimane viu nascer aqui a historia portugueza e conserva no seu caracter e na sua physionomia muito e muito de lusitano. E' uma cidade quieta, suave, languida, acolhedora, com o ar repousado de quem não tem pressa de chegar de quem não tem surpresas. Suas casas, antigas e largas, parecem aconselhar-nos com voz doce e convincente: não salam, venham cá, não apanhem sereno. E nós nos deixamos ficar dentro dellas, dessas deliciosas casas portuguezas. Os que aqui chegamos somos uns meninos inexperientes, necessitados do seu desvela. Ruas amplas e simples. O rio, em frente do qual se acha a residencia do director dos Caminhos de Ferro, que nos hospeda, é tranquillo como a cidade, a cara e bôa cidade, em cujos traços ha um tanto do interior do Brasil. O céo é limpido e, á noite, o luar, filtrado pelas folhagens dos coqueiros que entram em Quelimane como authenticos habitantes, compõe um ambiente para contos de fadas e romances de amor".

Mas, positivamente, não foi á caça de notas lyricas como esta que saiu Arnon de Mello pelos mares em fóra e por Africa a dentro. Foi á caça de concretas realidades. De todos os capitulos do livro os algarismos saltam, efficacissimos, marcando possibilidades e grandezas effectivas. Tambem o interesse ethnologico, historico e social é ultra-vivo no volume. Tudo isto, pelo motivo que ficou indicado no começo deste artigo. Aliás, hoje todo mundo sabe que o senso da poesia e o senso da realização são duas faces, não oppostas, porém, complementares, do sentimento da vida nos espiritos creadores.

Dos mais curiosos do volume é o capitulo intitulado: "Paraiso dos animaes". Trata-se do National Kruger Park, de 8.440 milhas quadradas de superficie, e onde vive em absoluta liberdade uma população de um milhão de animaes". São quatro ou cinco mil leões — escreve o autor — cerca de trinta mil antilopes, milhares e milhares de bufalos, elephantes, zebras, girafas, hyppopotamos, macacos, crocodilhos, a passearem despreoccupadamente na "jungle", pelas margens dos rios e pelas 900 e tantas milhas de estradas de rodagem que crescem de anno para anno". O que, oprém, neste quadro constitue algo de assombrosamente inedito para nós, é o seguinte: "Os leões andam por todos os cantos e olham os carros com preguiça e indifferença. E não é acto de heroismo sair-se desarmado em busca delles. O coronel J. Stevenson Hamilton, fundador e por muito tempo director do parque, conta que antes de ser o mesmo aberto ao publico, em 1927, não sabia como o rei dos animaes receberia as visitas. Receava que as atacasse, embora acreditando que a sua intelligencia o levaria a considerar os carros grandes demais para serem comidos. Além disso, as pessoas só eram visiveis através dos vidros e a gazolina e o oleo disfarçavam o cheiro da carne humana. Os recelos desappareceram com a experiencia pessoal. Vendo um leão no caminho, saltou do auto e marchou na sua direcção. O animal levantou-se e fugiu, detendo-se quando o viu retornar. Concluiu dahi o coronel Stevenson que os leões consideram os visitantes simples curiosos quando permanecem nos carros e seus inimigos quando os deixam".

Neste perenne tom de simplicidade extrema, transmitte-nos frequentemente Arnon de Mello dados preciosissimos sobre a historia, a ethnologia, os costumes, o estado social das populações africanas e logares que póde passar em revista. Mantem sempre alerta, com isso, o interesse da leitura que, não obstante os algarismos e graves suggestões de que vem carregada, nos parece de perfeita leveza. Aliás, a somma de assumptos e pontos de vista do volume é grande. Pelos nossos olhos e ao nosso espirito desfilam visões e passam reflexões agudas e variadissimas. Cabo Verde, São Thomé. A historia do Imperio Vátua. Como trabalha e se alimenta o preto. Costumes e superstições. A ilha de Moçambique. Influencia de Mahomé. Folklore indigena. Porto de Lourenço Marques. União Sul-Africana, com o seu passado doloroso. O preto na Africa ingleza. A impressionante figura de T'Chaca, o tyranno e conquistador vencido. O antigo reino dos Quinbundos... Esta é uma resenha incompleta de taes assumptos.

Aqui e ali, uma observação que nos faz meditar mais gravemente: "Ha mulheres de cabellos pintados de vermelho, com o que indicam aos maridos que se acham em estado interessante para que estes dellas se afastam. A situação, quando se trata do primeiro filho, perdura até dois annos depois do nascimento da creança, periodo estabelecido para sua amammentação". Vamos, refrescar, em contacto com a ardente Africa, a nossa desfallecente moralidade domestica?

A edição é da Livraria José Olympio, e vem cheia de excellentes photogravuras.

SOBRE BERGSON

(1859 - 1941)

Euryalo CANNABRAVA

— IV —

BERGSON, em varias opportunidades, confessou o seu enthusiasmo juvenil pelo systema philosophico de Spencer. A aspiração mais intima, do pensador, que se iniciava nas lides especulativas, era completar o vasto arcabouço do arranha-céo spenceriano com as ultimas acquisições da mechanica e as recentes conquistas da physica mathematica. De facto, o philosopho inglez parecia antecipar, no dominio da especulação, as modernas construcções de cimento armado, completamente inteiriças e compactas nas suas linhas deselegantes. O que seduziu a imaginação exuberante daquelle adolescente, cuja vocação scientifica se sentia attraida pelos methodos positivos e pelas disciplinas concretas, era justamente a solidez da carpintaria spenceriana e a precisão com que o autor dos "Primeiros Principios" talhava a armação adequada ás formas plasticas e flexiveis da realidade.

O joven Bergson tinha provavelmente a impressão de que a imponencia das construcções spencerianas seria, com certeza, o mais seguro penhor de sua perduração na memoria dos homens. Cedo, porém, o philosopho francez abandonou Spencer com todo o seu proidéas desencontradas e de tendencias as mais heterogeneas, um ideal não se esqueceu nunca de que havia naquelle curioso mystiforio de idéas desencontradas e de tendencias as mais hetereogeneas, um ideal perseverante e heroico de precisão, de objectividade e de adhesão aos factos da experiencia. Seria ingenuo desconhecer que o caminho seguido por Bergson não tinha atalhos que conduzissem á estrada aspera e tumultuosa por onde enveredaram Spencer e seus discipulos. O destino do pensador francez nada teve de commum com a carreira do autor da mais vasta synthese dos conhecimentos humanos, depois de Aristeles e de Augusto Comte.

Bergson foi um iniciado na arte de exprimir as idéas com o maximo de elegancia e de exactidão possivel, enquanto o philosopho inglez era um cultor emerito da phrase desageitada e da obscuridade laboriosa e difficil. Bergson tornou-se um magno do raciocinio agil e brilhante, um incomparavel argumentador que conhecia todas as posições e todos os recursos da dialectica philosophica. Spencer, pelo contrario, arrastava a sua obra pesada e indigesta por veredas intransitaveis, onde a luz não penetrava e o ar só se tornava respiravel para os pulmões habituados com o bafio dos subterraneos. Bergson poderia, pois, ser considerado como o antipoda de Sponcer, embora não abandonasse nunca aquella aspiração, compartilhada pelo pensador inglez, de cultivar uma philosophia que attingisse, sem difficuldades, o maximo de precisão.

A analyse critica da obra de Spencer fez com que Bergson compreendesse que o philosopho inglez não levava em conta a idéa do tempo e a existencia da duração. O tempo era uma especie de conceito mathematico, completamente esvaziado de seu conteu'do subjectivo e humano. O mundo spenceriano vivia inteiramente á margem das categorias temporaes, como se a philosophia pudesse prescindir dessa reflexão elementar de que as coisas e os seres duram, soffrem a influencia da passagem dos dias, dos mezes e dos annos. O curioso de tudo isso é que uma noção por assim dizer tão trivial e quotidiana pudesse escapar inteiramente a esses senhores graves que architectam, no conforto de seu gabinete, os principios reguladores da ordem universal. Essa não constituia, aliás, a unica falha da philosophia, nem o argumento mais decisivo contra a apregoada precisão das doutrinas especulativas. Em geral, os pensadores, observa segazmente o autor dos "Dados Immediatos", constroem os seus systemas como se não existissem plantas ou animaes, como se os homem não sentissem fome, não lutassem entre si, não creassem situações tragicas em que elles são os primeiros sacrificados. A terra poderá seguir um curso completamente diverso da sua orbita normal, todas as coisas poderiam ser differentes do que são, as estrellas abandonarem os céos para se refugiar em outros recantos do infinito e a philosophia de Spencer ou a de todos esses senhores igualmente graves e solennes poderia applicar-se da mesma forma á realidade abstracta, não deveria modificar-se em nenhum pormenor ou aspecto, porque ella resulta de divagações que nada teem de commum com o que se passa no mundo.

Bergson, nesse ponto, tomou nitida posição contra os que desprezam a convivencia com os factos, contra os que alardeiam o seu alheiamento e superioridade deante dos homens de acção. Elle, apesar de theorico, sentia-se fortemente attraido pela actividade dirigida a um fim, pela intelligencia na sua forma instrumental, utilitaria e directa. A personalidade verdadeira era um conjunto de qualidades que se projectavam no plano da actuação viva e fecunda. O pragmatismo se tornou uma interpretação aceitavel na medida em que se aproximava da experiencia concreta. A vida e a duração exprimiam muito bem essa necessidade de movimento, de dynamismo e de realização objectiva que caracteriza a essencia da doutrina pragmatista. A concepção da verdade, anteriormente ao pragmatismo, baseava-se, muitas vezes, em um realismo ingenuo. Acreditava-se que a verdade estivesse contida em nossa experiencia cabia aos scientistas e aos philosophos a tarefa cirurgica de extrail-a. A noção de que a verdade póde ser provisoria, servir a um fim e tornar-se, apenas, um instrumento que nos colloca em situação adequada para agir provocaria escandalo entre os adeptos da theoria classica de que a luz da evidencia é uma propriedade intrinseca das coisas e dos factos.

A' posição bergsoniana não repugnaria nunca aceitar como exactas certas proposições basicas do pragmatismo. Pelo contrario, parece que essa noção de que a verdade póde ser inventada da mesma forma que um apparelho mechanico para a exploração technica das forças naturaes estaria perfeitamente de accordo com a sua concepção da intelligencia pratica, destinada tanto ao fabrico de instrumentos materiaes, como a construcção de systemas e de conceitos, para a exploração scientifica da realidade. O pragmatismo constituiria, assim, o complemento natural da theoria bergsoniana sobre a intelligencia, da mesma forma que a metaphysica seria a cupula de todas as suas investigações sobre os attributos peculiares ao espirito. De accordo com a orientação pragmatica, Bergson admitte que grande parte da realidade póde ser appreendida pelas forças activas da intelligencia, mas reserva á intuição o privilegio de penetrar as zonas e as camadas rarefeitas em que o humano participa plenamente do absoluto.

A intuição bergsoniana (e aqui attingimos o nucleo dessa philosophia) nos é offerecida como uma especie de presentimento, de sympathia compreensiva, e imaginação intensificada que reduz as coisas á sua essencia pura e que penetra até o amago da propria realidade espiritual. A força intuitiva nos revela a creação de formas novas, de processos elaboradores da vida e da consciencia, a memoria pura e o interior da duração e do movimento. Através da intuição appreendemos a fluidez do tempo, o escapamento continuo dos estados conscientes e o proprio coração da mobilidade. A intuição nos liberta do accessorio, do imporio da inercia e do tédio. Ella age como um filtro mysterioso e potente que multiplicasse os nossos recursos naturaes, aguçando o ouvido, apurando a visão e despertando em todo ser uma vibração occulta que illumina e transfigura as directrizes normaes do entendimento. E' por isso que o philosopho, desde os "Dados Immediatos", se preoccupa com as manifestações de um sentimento esthetico que não se distingue sufficientemnte da intuição. A emoção esthetica, segundo Bergson, adormece as pontencias activas e resistentes de nosso ser, fazendo surgir em nós um estado proximo da docilidade perfeita. Não existe sensibilidade esthetica sem abandono, sem entrega de si mesmo ás emoções expressas, sem sympathia viva pelo que o som, o verso, o rythmo e a forma plastica traduzem. E' evidente que essa disposição para participar do sentimento artistico tem muita coisa de commum com a intuição.

Depois dos "Dados Immediatos", a intuição bergsoniana se exerce no sentido de reinterpretar as relações entre a alma e o corpo. O philosopho enveveda aqui por um caminho povoado de sombra, cheio de pedregulhos e asperezas, onde mal se divisa o leito da estrada que parece conduzir-nos a um certo destino. Elle renuncia, corajosamente, ao ponto de vista da intelligencia critica e analytica no estudo das relações psycho-physicas para tentar a perigosa aventura de appreender intuitivamente as finas connexões entre o factor physico e a estructura corporal. Trata-se realmente de uma applicação de methodo intuitivo a um problema que desafiára sempre a argucia dos pensaores. Muito se tem dito sobre a these fundamental do seu livro "Materia e Memoria", mas é innegavel que a maior parte dessa obra obscura e difficil se dedica á destruição das theorias naturalistas sobre as relações entre a alma e o corpo. A parte critica do trabalho citado revela argucia puramente intellectual e se apoia em uma serie de argumentos racionaes que não procedem absolutamente da intuição. Quanto á parte constructiva, isto é, a exposição do ponto de vista do autor sobre a debatido thema, pode affirmar-se que a theoria de Bergson decorre muito mais de uma visão intuitiva do que da analyse critica e meramente intellectual do problema.

Bergson desfere os golpes mais rudes contra a theoria das localizações cerebraes, contra todas as interpretações da alma e do corpo que se baseiam no ingenuo pressuposto de que o processo mental é o simples equivalente do processo physicologico ou vital. Os ineffaveis adeptos da theoria das localizações, pelo menos em seu feitio classico admittiam uma especie de gravação directa da imagem no cortex cerebral. Era uma forma de estereotypia mecanica, de impressão fixada por poderosos reactivos que garantiam a perseverança dos traços gravados. Ninguem, entretanto, se lembra ainda de oppôr a esses tremendos materialistas por argumentos simples e irrespondiveis que occorreram a Bergson nas paginas mais felizes do seu livro.

Seria interessante citar, ao menos, uma dessas objecções fulminantes que paralysaram, durante algum tempo, em França, os partidarios simplistas do mappa cerebral, do cliché anatomico onde se encontrariam impressas todas as nossas imagens e lembranças. Os objectos exteriores marcariam o cerebro como a imagem luminosa a placa sensibilizada e a imagem sonora o disco phonographico. Seria o caso, entretanto, de indagar qual entre as innumeras representações por exemplo, de um objecto ou de uma pessoa, visto em varias occasiões, merecia o privilegio de um registro mecanico no cerebro? A minha retina, por um capricho singular, só conservaria a primei-

(Conclue na 2.ª pagina)

Londres

Herman LIMA

(Especial para os "D. A.")

"I am sorry, Sir, but you must pay".

E' certo, eu devo pagar, sem appellação nem aggravo, nada menos de quatro libras, coisa assim traduzida para lingua brasileira em perto de quatrocentos mil réis — vamos lá, quando a cachaça não custaria mais de vinte, em Campos ou Pirahy.

Tenho já, por conseguinte, meu primeiro "test" positivo dos serviços de S. Majestade — His Majesty's Service, como anda neste papelinho de recibo que me acompanha.

O trem larga afinal para os noventa minutos de viagem. Folkestone fica em baixo da linha, com as suas ruas e ruas cinzentas, debruadas de cornijas vermelhas, que são os unicos limites das casas igualissimas. Cada casa tem uma chaminé legitima e outra falsa, para manter o equilibrio do quadro, ao parecer. Em cinco minutos de estadia no solo inglez, tem-se uma impressão da Inglaterra que não mudará mais. A cidade ingleza é a mesma de norte a sul, de leste a oeste. Uma rua maior, como a rua da Matriz, das nossas cidadezinhas sertanejas e que aqui passa a ser High Street. Casas côr de lodo, com o debrum sangrando no tijolo cru'. O quarteirão Tudor, de bellissimos "pans-de-bois" riscado a negro ou a zarcão a fachada clara; balcões salientes, com as janellinhas de multiplas vidraças coloridas ,fundo de garrafa. "Town Hall" e o seu pórtico. A cathedral historica.

Lembro as "Cartas da Inglaterra", de Karel Capek:

"O trem passa por uma cidade que está sob o peso duma terrivel maldição. O Destino inexoravel decretou que todas as casas tenham dois pilares na porta de entrada. Para outro immenso bloco, impoz balcões de ferro. O bloco seguinte foi condemnado perpetuamente a ter tijolos cinzentos. Outra rua melancholica está irremissivelmente fadada ao supporte de varandas azues".

Outra impressão definitiva é a do campo inglez que vem depois. Não é a nossa campina ericada de arbustos, com os dedos dos cactos tenteando por baixo, como de meninos arteiros escondidos nas moitas, para nos pregarem um susto. E' um macio ondular de lombadas verdes, seguramente esmaltadas de novo, aqui e ali franjadas de verde mais escuro, o verde especifico das velhas arvores insulares.

São carvalhos reaes, são olmos, são todas essas nobres arvores de "pedigree", a casca estalando como pelle de crocodillo, immoveis e indifferentes á homenagem dos passaros e do proprio sol. Alguma coisa terão ellas aprendido com certeza na vizinhança dos castellos de nome illustre que trazem da era romana ou normanda o perfil de pedra.

E' a primeira surpreza que se tem na Inglaterra. Quem viu os campos da Italia, roteados a cada palmo, as colheitas alternando, lado a lado, ora couves, ora tomates, ora os bosques de macieiras, ora parreiras — não póde compreender como esta ilha pequenina e superpopulosa, se dê ao luxo desta paizagem de salão. Mas, nos lembramos depois que ella é a mesma eternizada por Gainsborough, aquelas arvores frocadas e vastas como os vestidos das suas ladies — a mesma que Constable mostrou aos outros pintores do mundo, para verem que a curva de uma collina macia como um seio adolescente, um caminho alagado entre sebes ou a placa dos "meadows" nativos póde ter tanto caracter como o aristocratico focinho de Mrs. Siddons ou o auto-retrato de Hoggarth. Depois é que se vem a saber que essa paizagem de luxo é mesmo o luxo da paizagem ingleza: são milhas e milhas do parque de lord Castlegreen ou da condessa de Witt, que retêm desde Carlos I ou mesmo de João sem Terra esta pura pastoral, para a caçada á raposa, na "hunting season", simultanea do outomno.

Os versos de Arthur Hugh Clough cantam docemente na tarde de ouro e esmeralda:

Green fields of England! wheresoe'er
Accross this watery waste we bear,
Your image at our hearts we bear,
Green fields of England, everywhere.

Ha, nos dominios de Surrey que vêm, agora, a palpitação lyrica dos ultimos moinhos de vento. Chegam e passam, chegam e passam, em seguida, as fileiras de casinhas do ducado de Kent, alinhadas e iguaes como tropas em revista. Plataformas de estações fazem um risco negro no verde matinal. Fundos de casas suburbanas, com um palmo de quintal infallivel e um infallivel morador bisbilhoteiro no jardim pequenino. Uma chaminé collossal, de vez em quando, marcando a área industrial da cidade monstro. Muros, muros, muros, pixados de "fog", pontes, barreiras, pontes, muros, passos de nivel — a allucinação de quarenta linhas intromettendo-se e recruzando-se cortiços do East End — e o trem que dá o ultimo arquejo no immenso hangar de vidro de "Victoria Station".

Na tarde macia de domin-

(Conclue na 3.ª pagina)

OS HOMENS DE BOA VONTADE

Adolfo Casais MONTEIRO

(Copyright dos "D. A.")

LISBÔA, março — Que o romance francez se tenha enriquecido com uma obra da qualidade de "Les hommes bonne volonté", de Jules Romains, é a melhor resposta a todos quantos, desde ha tantos annos, andam a proclamar a proxima morte do romance, ou romance, ou pelo menos a sua declarada decadencia. Até as proporções da obra — dezoito volumes publicados de 1932 a 1939, e muito mais em perspectiva — devem ser tomadas em consideração, pois quando a qualidade é excepcional não é de desdenhar a quantidade: a significação duma "breve grande obra" não é a mesma que a duma "longa grande obra".

Numerosas são as obras de grande folego que tanto o romance moderno como o contemporaneo contam no seu activo. Esta não se mostra porém classificavel em qualquer dos typos de romance longo já conhecidos; não o é, por exemplo, no do "Jean-Christophe" de Romain Rolland, nem no de "A' la recherche du temps perdu" de Marcel Proust, nem no dos "Thibault" de Roger Martin du Gard; qualquer destas obras (ressalvando as enormes differenças que entre ellas existem) é, pela sua acção, dum typo que devemos considerar identico ao do romance do seculo XIX. A enorme importancia de Proust, não a tem a sua obra por ter creado um typo de romance, o que não sucedeu, mas por constituir uma fórmula inédita de penetração da realidade e expressão da vida, numa nova "dimensão" da expressão romanesca; mas é ainda, como os outros longos romances citados, o romance dum dado meio.

Com "Jean-Christophe" temos mais um romance do individuo, embora o individuo, aqui, represente bem mais do que "um", assumindo proporções symbolicas — ao mesmo tempo que o romance, no seu conjunto, não vale apenas pelo que nelle se passa entre individuos, mas por tudo o que vem a cada passo alargar a intriga

(Continúa na 2.ª pagina)

O MYSTERIO JULES ROMAINS

Antonio BENTO

(Copyright dos "D. A.")

A posição em que Jules Romains collocou para contar certos episodios da guerra, está causando uma indisfarçavel má impressão a muitos dos que lêm o seu livro. Isso acontece porque o escriptor, em alguns capitulos, passa a ser o centro dos acontecimentos, ou, pelo menos, uma figura de primero plano. De um modo geral, esse facto constitue um grave defeito de ethica, além de uma attitude de pedantismo, que quasi sempre se torna chocante. Mas examinando-se mais detidamente os "Sept-Mystéres du Destin de l'Europe", agora muito bem traduzidos pelo senhor Emil Farhat, para a Livraria José Olympio Editora, logo se verifica que o romancista fez isso propositadamente, para emprestar maior cunho de objectividade aos episodios por elle narrados. Além dessa razão de ordem technica se assim podemos dizer, não se póde negar a autoridade do escriptor de "Les Hommes de Bonne Volonté" para tratar da guerra. Evidentemente, Jules Romains não póde ser considerado um grande romancista, apesar de seu plano ousado de realizar uma obra de caracter cyclico sobre certos aspectos da sociedade européa contemporanea, á maneira de Balzac ou de Zola.

Comtudo, seria uma injustiça não reconhecer no autor de "Verdun" credenciaes para prestar um depoimento de inquestionavel valor historico sobre a tragedia que se vem desenrolando na Europa.

Talvez para tornar mais interessante, do ponto de vista literario, as suas reminiscencias, Jules Romains resolveu expôr alguns episodios politicos que pareciam inexplicaveis á opinião européa ou internacional, intitulando-os de mysterios, os quaes, ora são pessoas como Daladier, Gamelin, Leopoldo III, Ribbentrop ou Otto Abetz, ora são instituições como o nazismo ou o governo britannico.

A politica européa dos ultimos annos era, na verdade, tão cheia de acontecimentos contraditorios que

(Continúa na 2.ª pagina)

ROMANCES E ROMANCISTAS

— I —

Tristão de ATHAYDE

UM dos grandes mysterios da vida é, sem duvida, o da vocação.

Adequação do nosso ser ao nosso modo de ser e de viver — é a vocação uma exigencia indefectivel para que o homem realize o seu destino. Temos a vida. A vocação do corpo é a sua adaptação ás tarefas que condigam com a sua constituição physiologica. Não é apenas exterior a dessemelhança entre os corpos. Ella attinge o proprio amago de nossas forças physicas. E nos torna aptos ou inaptos para vivermos desta ou daquella maneira.

No mundo psychico a vocação se manifesta pela concordancia do nosso temperamento com as obras empreendidas pelo nosso espirito. Ha uma psico-typologia como ha uma bio-typologia. Sempre se soube que na base de uma natureza commum, ha entre os homens familias de espirito que os distinguem entre si de modo consideravel. E os inclinam a esta ou aquella tarefa de ordem intellectual.

Ha finalmente a vocação, na ordem de nossas **vidas**, que é a sintonização de nosso corpo e de nosso espirito com a actividade total de nosso ser e sua execução no plano da existencia familiar, profissional ou social.

A vida intellectual é uma vocação. Vocação errada para tantos, porque essa vida, pelo prestigio que parece dar nas civilizações que attingiram certo gráu de estabilidade e de perfeição — é uma verdadeira tentação para a maioria dos homens. E a ella se lançam, por isso mesmo, tantas ambições vãs que vão formar o grande exercito dos anonimos, dos falhados, dos pedantes ou dos pedintes, que attestam as portas das livrarias, derramam-se pelas mesas dos cafés, assediam as poltronas das academias ou exegetam a paciencia dos editores.

Não basta, porem, a vocação intellectual para assegurar o exito em qualquer ramo da intelligencia. A vocação é uma inclinação psycologica que tende naturalmente a especializar-se. A vocação literaria, como todos sabem, é apenas um ramo da grande arvore da vida intellectual. E a partir desse ramo literario, outros muitos galhos menores se distendem nos quais se vae inserir aquella seiva que recebemos do mysterio do berço.

Ha espiritos que não crêm na vocação. Ou então que a ella se não resignam. Ha outros, pelo contrario, que só crêm na vocação. E passam a vida batendo ou não em todas as portas, á espera do **Sésamo** prestigioso que lhe assegure o roteiro que dêvem palmilhar. Outros que, uma vez nesse caminho, fecham os olhos para morrer a tudo mais.

Não basta pois a intelligencia para fazer literatura de verdade. Não basta intelligencia literaria para fazer toda especie de literatura. E uma das tarefas do bom senso — e portanto da critica literaria, que não é mais do que o bom senso applicado ás obras desse genero — é sem duvida tentar verificar até que ponto a obra corresponde á vocação do autor ou esta ás exigencias especiaes de um genero particular de literatura.

Assim como os poetas não se fazem á custa de preceitos e artes de versejar, assim tambem não basta ter vocação intellectual ou mesmo literaria para ser um romancista. A vocação, bem sei, é um **Habitus** que se aperfeiçôa, como é da natureza dessas inclinações. Mas que não se inventa onde não existe. Nem se consegue substituir pela cultura, pela leitura, pela vontade, ou mesmo por outros dotes brilhantes da intelligencia.

Vamos ver, em alguns romances recentes de nossas letras, os traços da existencia ou inexistencia dessa vocação que nem sempre, por certo, é exclusivista, mas que difficilmente coexiste, no mesmo gráu, nos espiritos mais bem dotados pela natureza. Todos nós queremos ser o que não somos. E desdenhamos, em regra, do que somos. O "bovarysmo" não é uma fantasia de Jules de Gaultier, mas uma verdade psycologica comprovada. Só gostamos de ser louvados pelas qualidades que não temos. E pouco se nos dá das criticas aos defeitos que possuimos. O homem é um poço de illusões, sobre si, sobre os outros, sobre a vida. Mas não é apenas isso, graças a Deus. Tem no fundo, a consciencia de suas illusões. E póde perfeitamente dissipal-as. Ou transformal-as em forças vivas do espirito, em estimulante para a realização daquellas obras que correspondem á nossa vocação, embora contradigam as nossas preferencias. Formar o nosso espirito é, em grande parte, discernir o mysterio de nossa inclinação e procurar fazer de nossas obras um reflexo espontaneo do nosso ser. Ideal que só muito de longe conseguimos, mas que tão intimamente está ligado ao drama da felicidade. E da fidelidade á missão que todos temos de cumprir.

Comecemos por um livro de que todos falam, escripto por um autor de amplo e justo renome.

Succedeu-me, ao começar a ler o romance do sr. Gilberto Amado

Gilberto Amado — Innocentes e Culpados, 681 pgs. Liv. José Olympio, Rio, 1941.

uma aventura interior quasi que opposta á que, ha annos, occorreu quando li "A Bagaceira". Ao tomar então do livro do sr. José Americo, que era para mim um perfeito desconhecido, chocou-me o máu gosto do volume, o papel ordinario, a capa feia, os typos mal legiveis, e commentei com um companheiro de viagem a triste sorte dos criticos profissionaes. Em poucas paginas estava empolgado e, no fim do volume, conquistado pelo poder literario desse desconhecido, que era para mim uma revelação.

Ao tomar do romance do autor do "Grão de Areia", o sentimento era exactamente o opposto. Escriptor já consagrado em nossas letras por uma bagagem literaria consideravel, ensaista, sociologo, jurista, não só de grande originalidade de pensamento, mas de estylo muito pessoal e agradavel, na sua elegante simplicidade; conversador dos mais brilhante e espirituosos; homem de estudo e de salão; discutido, commentado, apregoado em seus ditos e suas attitudes mais estranhas, — o sr. Gilberto Amado **romancista** era anciosamente esperado por todos os que lêem em nossa terra. Não lhe faltou, tambem, a tuba do reclame, com que os methodos modernos de publicidade fazem preceder o apparecimento de certos romances de grande publico e que constitue aliás a mais difficil das provas para um autor. Nada de mais facil, para um estreante de talento, do que conquistar o publico com um livro mediocre. Nada de mais arduo do que manter a fidelidade das admirações iniciaes, mesmo com um bom livro. O publico perdoa difficilmente o exito. E tem sempre um prazer quasi que doentio em atacar os homens consagrados. Revelar um desconhecido, para os criticos, é um prazer sadio e sempre novo. Muito semelhante, entretanto, ao mórbido gosto de atacar os consagrados. A tolerancia infinita com que lemos um estreante, só se compara ao rigor com que folheamos um veterano. Nada de mais justo, aliás, e de mais natural, do que exigir dos que já gozam de conceito uma classe de que facilmente prescindiamos com aquelles que apenas ensaiam o seu vôo.

Ao tomar, portanto, do livro do sr. Gilberto Amado, sentia um mixto de curiosidade, de segurança e de iritação. De curiosidade por ver como se sairia da prova de romance um polygrapho que já ensaiara tambem a poesia e era um en-

(Conclue na 2.ª pagina)

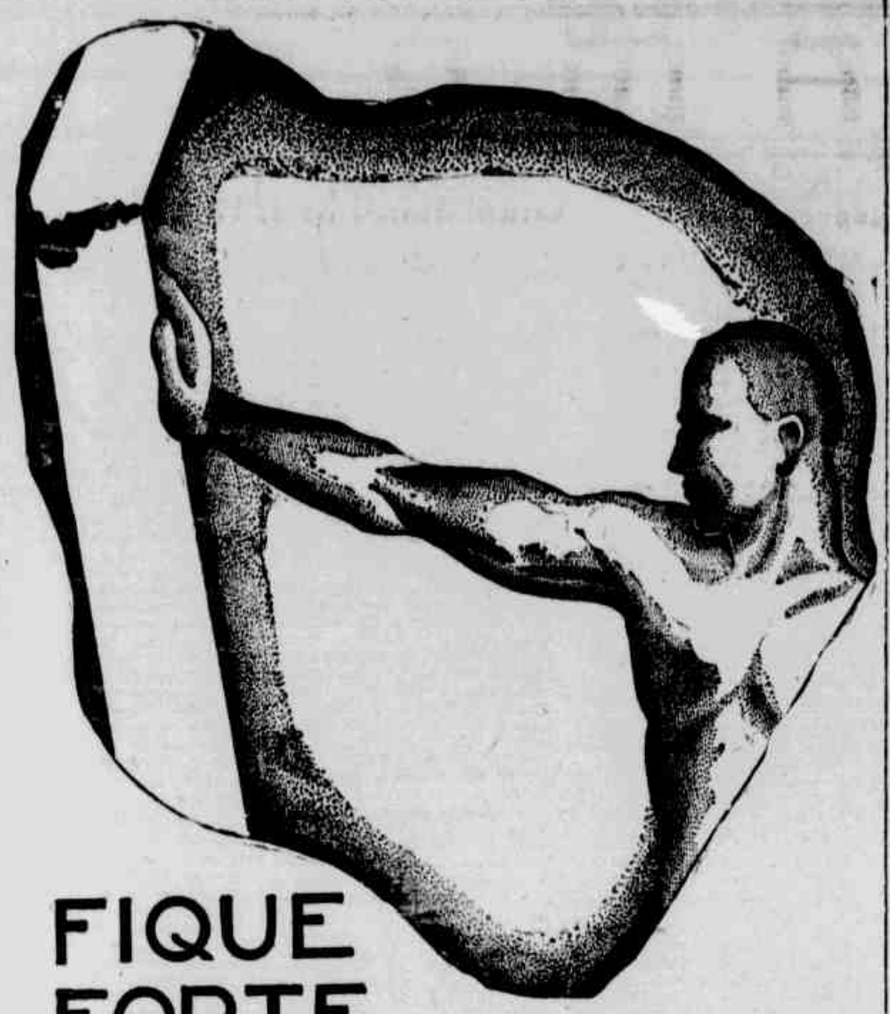

FIQUE FORTE COM

NEUROSAN

PRODUCTO DO LABORATORIO HILDEBERTO

SOBRE BERGSON

(Conclusão da 1.ª pagina)

ra imagem de um objecto, percebido através de certo angulo visual e de accordo com certas condições de luminosidade, regeitando todas as outras representações do mesmo objecto como indigenas de uma gravação especial? A menos que, todas ás vezes em que a coisa ou objecto fosse percebido se photographasse no cerebro uma imagem differente desse mesmo excitante visual. Ora, essa conclusão seria considerada como absurda pelos mais ferrenhos adeptos da estereotypia directa e mecanica das impressões nos estractos cerebraes. Só restava aos homens de bom senso o recurso de confessar lealmente a sua immensa e perseverante illusão.

Reproduzimos, até agora, sómente um dos argumentos de Bergson contra a desmoralizada theoria das localizações, sem citar nenhuma de suas impressionantes pesquisas sobre o feito das lesões cerebraes e sobre a memoria das palavras. Não nos sobraria espaço para isso. Basta concluir que o philosopho, depois de anniquilar uma por uma, as theorias dominantes sobre as relações da alma com o corpo e as doutrinas vigentes sobre a equivalencia entre o psychico e o cerebral, passa a architectar a sua propria interpretação dos factos em debates. De accordo com Bergson o cerebro seria, apenas um orgão de pantomina, isto é, uma especie de palco em que os actores procurariam imitar a vida do espirito. E a esse proposito que occorreu ao pensador aquella admiravel inspiração de comprar a actividade cerebral aos movimentos de um chefe de orchestra e os processos mentaes á propria symphonia.

A analyse critica da parte constructiva da theoria bergsoniana sobre as relações entre a alma e o corpo, encontra, realmente, diversos pontos ou falhas para apontar. A principal dellas consiste em estabelecer um dualismo absoluto, impondo separação tão completa entre o organismo e o espirito que forçoso será admittir como verdadeira a audaciosa conclusão de que a actividade do cerebro não constitue senão uma infima parte da actividade mental. Parece-nos muito mais exacta a posição da philosophia concreta que condemna qualquer tentativa para distiguir o que a existencia e a realidade empirica não distinguem. O espirito e a vida são inseparaveis, e não ha argumento algum, philosophico ou scientifico, que possa destruir a verificação elementar de que tanto o corpo como a alma participam, ligados indissoluvelmente, de todas as experiencias e aventuras do pobre ser humano.

A inspiração bergsoniana ao maximo de precisão se encontra aqui singularmente desvirtuada, pois o philosopho se vê na contingencia de admittir que as imagens e lembranças fluctuam em uma atmosphera mysteriosa que não tem ligações precisas com o espaço. E' nesse ponto, como em outros, cujo commentario somos forçados a protelar, que a famosa precisão da philosophia de Bergson se deixa envolver pela neblina densa da controversia e da obscuridade intencional. E o critico tem a impressão de que a sombra de Spencer, após afastamento prolongado, volta á convivencia do discipulo infiel que, por tanto tempo, soube evitar as divagações abstrusas e os discursos inconsistentes e infecundos.

"Os homens de bôa vontade"

(Continuação da 1.ª pagina)

ás proporções dum drama eterno — o da creação, o do homem que traz em si o mundo — e póde em bôa verdade dizer-se que "Jean-Christophe", se mais do que a qualquer outra nos evoca a grande figura de Beethoven, e ao mesmo tempo como que uma fusão de todos os grandes espiritos universaes — Miguel Angelo e Shakespeare tanto como Beethoven. O centro, porém, é ainda um individuo, e isso a chave de toda a obra. Nos "Thibault" é a familia, e na familia dois individuos, quem concentra o interesse da obra; e o drama, que nella se apresenta e desenvolve é o do individuo na familia, do individuo que aceita e do que precisa de a abandonar para viver.

As proporções da obra são, em qualquer destes casos, funcção, digamos assim, dum maior ou menor numero de pontos entre dois extremos, extremos que permanecem comtudo á mesma distancia que no romance de Stendhal, de Flaubert ou de Zola. Mais eis que um outro exemplo se nos offerece: não o dum romance, mas o duma série de romances reunidos num unico feixe, ligados por personagens que nos surgem aqui e ali, em todos elles, romances a que, comtudo, mais do que os personagens que têm em commum liga alguma coisa mais importante: formarem o retrato duma época, e, menos restrictamente, pretenderem ser a propria imagem da diversidade humana: outra coisa não quiz de facto indicar Balzac ao dar á sua obra o titulo de "La Comédie Humaine".

E é precisamente com a obra de Balzac que mais affinidades vemos ao romance de Jules Romains. Simplesmente, ás caracteristicas da "Comédie Humaine" outras se vêm juntar aqui; já não estamos perante o retrato duma sociedade. Em Balzac, vemos uma série de córtes, uns profundos, superficiaes outros, em successivos planos dessa massa densa que é a sociedade. De cada córte, Balzac extráe uma figura ou varias, rodei-as de comparsas, estabelece-lhes um ambiente e crea um romance segundo a technica (nos traços geraes, é claro), habitual nesse genero literario. Bem differente é o que se passa com a obra de Romains. Aqui, é numa obra unica que se intenta fixar a multiplicidade dos destinos particulares, a diversidade das classes e dos grupos sociaes, mas tambem a sua unidade profunda. Não ha um personagem, nem sequer personagens centraes, os que se encontram em mais do que um grupo não têm por isso mais importancia. Emquanto Balzac quiz sommar tantos destinos particulares quantos os necessarios para chegar a compôr o quadro completo da sociedade duma época. Romains afinou o processo, fazendo-nos saltar ao longo duma obra unica dum destino para outro, com a idéa de assim realizar melhor a unificação delles no espirito do leitor. Conseguiu elle o seu intento? Será o seu methodo melhor do que o de Balzac? E' ainda cedo para o affirmar. O que me parece porém difficil, seja qual fôr a extensão que venha a ter, é que ella chegue á altura da "Comédia Humana"; por grandes qualidades que tenha, Romains não possue o genio incomparavel de Balzac. Os defeitos da obra deste, e muitos são os que se podem apontar, são por assim dizer varridos pelo vento de genialidade que a percorre. Romains tem talvez todas as qualidades de Balzac — menos o genio; quer dizer, falta-lhe esse "não se sabe quê" que transfigura tudo, e que, apparentemente com nada, ás vezes, nos dá a mais poderosa impressão de vida.

E' a vida o que, com effeito, nem sempre existe no romance de Romains. Essa apparencia de espontaneidade, esse abandono illusorio, quando nos parece que o romancista escreveu certas paginas geniaes sem querer, brincando. Mas é necessario observar que, sob esse ponto de vista, o caminho feito por Romains desde a sua trilogia "Psyché", foi enorme, tudo quanto havia nesta de didactico, de terrivelmente raciocinado, o seu tom tão frequentemente professoral (e sabe-se quanto isto é terrivel numa obra romanesca!), eis o que realmente não encontramos senão muito raramente na sua ultima obra. Isso não impede que o poder da vontade não tenha supprido muitas vezes a ausencia dum romancista mais espontaneo, cujo contacto com a vida fosse mais directo.

Seja qual for o ponto de vista segundo o qual se considere esta obra — e podem ser muitos, tão "larga" ella é — não se poderá deixar de ter em consideração o que nella ha de unanimista Jules Romains.

Ninguem ignora que Romains é não apenas o creador de uma theoria, mas um escriptor que em toda a sua obra não cessou de, por assim dizer, a experimentar e exemplificar.

E elle proprio tem o cuidado de o lembrar no prefacio de "Les hommes de bonne volonté": "Dês l'époque ou j'écrivais la Vie Unanime, je sentais qu'il me faudrait entreprendre tôt ou tard une vaste fiction en prose qui exprimerait dans le mouvement et la multiplicité, dans le détail et dans le devenir, cette vision du monde moderne, dont la Vie Unanime chantait d'ensemble l'émoi initial. Não estamos pois perante um autor de romances do typo que mais frequentemente encontramos, aquelle cuja obra não procura dar realidade, dar expressão concreta a uma theoria, a uma visão do mundo, mas apenas exprimir a vida tal qual se lhe offerece. Se ha, evidentemente, uma visão da vida em qualquer grande romancista, uma coisa e tel-a como que sem o saber, outra querer deliberadamente pôl-a, vá lá o termo, em pratica. Poderá algum leitor estar

(Conclue na 3.ª pagina)

ROMANCES E ROMANCISTAS

(Conclusão da 1.ª pagina)

saista admiravel, de qualidades sem duvida excepcionaes. De segurança, por outro lado, pela reflexão de que um escriptor de tanto brilho, de tanta vitalidade, certamente se sentiria á vontade nesse genero plastico, vivo e variado, como é o romance. De **irritação** tambem, para que não confessar, pela publicidade exaggerada com que ha tanto tempo se vinha annunciando o apparecimento da obra portentosa.

Foi grande, senão completa, a desillusão.

Comecei, aliás, gastando do romance. Achei-o pouco a pouco detestavel. E terminei, sentindo que o livro melhorára um tanto, para o fim, mas estava bem longe de ser a sombra de uma obra prima.

A descripção da pensão Alcoforado, de inicio, e particularmente a figura degenerada de "Chiru", filho da dona da pensão, e seu "jardim", são bem "pegadas" da realidade. E de uma **originalidade natural**, que é sempre o segredo das paginas que impressionam. Quando começa, porem, o A. a "apresentar" as personagens principaes do romance sente-se logo a ausencia de uma qualidade de que é, por assim dizer, indispensavel num romancista — a faculdade de **suggestão**.

O bom romancista apresenta **ou não** suas personagens. O máu romancista não as apresenta: mergulha-as indistinctamente na aventura. O romancista mediocre em regra as apresenta com toda minucia. Ou, quando não o faz, não consegue que ellas proprias se apresentem. A existencia da **apresentação**, por si só, não é pois criterio para se desclassificar um romancista. Mas só se justifica, quando antes ou depois da apresentação, essas personagens suggerem, por si mesmas, por sua maneira de ser, por sua actuação, aquillo que são na realidade. O romancista que não se anticipa ás suas personagens, que não procura dizer logo ao leitor o que ellas são, é, em geral, um authentico romancista.

O sr. Gilberto Amado descreve as suas personagens com todo o cuidado; apresenta-as ao leitor, tira-lhes o retrato, antes que entrem em contacto com a vida. Sente-se logo que lhe falta aquella qualidade mestra do romancista, que vae apenas suggerindo e permittindo que a propria figura se imponha aos nossos olhos e se mostre qual é, por sua propria força.

No romance do sr. Gilberto Amado falta completamente essa **autonomia** das personagens e dos episodios. Tudo é **feito**, tudo é construido, tudo é friamente premeditado. Falta de todo espontaneidade. Não nego que tenha dado á obra todo o calor do seu espirito. Mas o facto é que o leitor, falo por mim pelo menos, não consegue nunca interessar-se a fundo pelo que se está passando. Não consegue, como diz o povo, "engrenar". O livro é composto de tres ou quatro acontecimentos, mais ou menos ligados ou antes desligados entre si por algumas conversas originaes e alguns episodios grotescos ou licenciosos — a morte violenta de Natalie, attribuida a Emilio; o caso das "cartas"; o roubo de Bob; a entrada de Emilio para o convento. São quatro ciclos ligados por vales secundarios. Esses quatro episodios principaes não chegam nunca a formar uma unidade. Estão ligados como que accidentalmente entre si. São cosidos artificialmente sem nunca formarem um tecido só.

Essa impressão de artificio continuo é o que o livro deixa no leitor. Não ha vida, não ha naturalidade, não ha verdade profunda. Ha o desejo de escrever um romance. E para isso de inventar alguns episodios, virar algumas personagens, descrever algumas paysagens e entremeiar algumas reflexões engenhosas ou pittorescas, postas geralmente na bocca de Mauricio Pereira, um velho amigo da familia Fayal. Esta é o centro do livro. E o filho Alfredo, o Al, é uma especie de Arsène Lupin, ou antes de Sherlock Holmes, que surge nas horas complicadas, para desembrulhar as situações. Nenhuma humanidade. E', como os outros, uma figura completamente artificial. E vista, como todas as demais, de fóra para dentro. O caracter dos romances mediocres é não nascerem de dentro para fóra. E isso é o que se dá, do principio ao fim, com este aqui. Está sempre presente o sr. Gilberto Amado a mexer com os cordões de seus bonifrates para que elles façam isto ou aquillo. Os proprios episodios, a não ser o da evasão do Emilio, são todos episodios policiaes, roubos assassinatos ou homicidios, que não chegam nunca a entrar profundamente nos espiritos. Sem ser um romance em extensão, tambem não é um romance em profundidade. Fica a meio de tudo, quando não descamba para o puro grotesco, como no caso de Fayal e Mauricio com o Glycerio.

A figura de Emilio é a mais viva e natural da obra. O episodio mais commovente do livro, entretanto, e que tem mais força e grandeza, — a entrada de Emilio para o convento, abandonando o lar em plena felicidade conjugal — nem mesmo este, a meu ver, consegue commover a fundo. Tudo se passa muito mais no dominio da pathologia de que no da humanidade. O accesso mystico de Emilio é de uma falsidade patente. Tudo aquillo é pseudo-mysticismo. Nenhuma vocação religiosa. Nenhum appello da Graça. Nenhuma alegria. Simples consequencia de um temperamento agitado e doentio, de uma falsa vocação que não pode ter durante muito tempo. O suicidio era o caminho normal de um temperamento morbido como o de Emilio. A entrada para o convento — cercada aliás de circumstancias contraditorias com as disciplinas canonicas — é um artificio do autor. Não existe, aliás, em todo o romance, nenhuma penetração psycologica. Ha brilho de palavras, muitas vezes, dialogos engenhosos, estylo agradavel — mas nunca se vae alem do puro cerebralismo.

São personagens que nunca ficarão, porque lhes falta qualquer sombra de vida propria. Apesar de se sentir, ao longo de todo o livro, uma presença invisivel, que situa o seu autor a quasi um seculo de distancia. E' a presença de Eça de Queiroz, seus máus romances, seus typos, seu estillo. O sr. Gilberto Amado está ainda em pleno naturalismo classico. O Fayal é uma especie de Fradique Mendes sem literatura. O Glycerio ou o Militão, réplicas de Damaso. Mauricio Pereira, um João da Ega. O velho Sylvio tem muito ou alguma coisa de Affonso de Maia. Felicia, de Maria Eduarda. O "truc" das casertas, a "Chantage", da assignatura de documentos humilhantes, como o que Fayal fez Militão assignar, é puro Eça.

Até o modo de contar o nascimento de Severo é um reflexo da maneira "queirozeanna": — "Severianno Fayal Garção, Fayalsinho, Severo, Severão — como ia chamal-o Mauricio desde que o pegou a primeira vez e que elle lhe pesou nos braços — chegou numa manhã de abril, aos berros, proclamando com estrondo o seu advento ao planeta. Era um meninão. Encheu a casa (pg. 287).

Todo o romance respira a atmosphera, a maneira, as conversas, os truques do naturalismo antiquato. Até mesmo nas reacções moraes do livro encontra-se como que uma reserva ou antes uma nitida distincção entre o bem e o mal, que não impede as scenas cru'as, mas não as dilue no amoralismo literario post-gidianno. Ha qualquer coisa de puritano, no fundo desse naturalismo que o faz datar dos primeiros tempos da escola, quando o branco ainda era branco e o preto ainda era preto. Ha impudor. Não ha vicio.

E' pois um livro que nasceu velho. E que não traz, a meu ver, para o romance brasileiro, nenhuma contribuição original e forte. E' um livro convencional e antiquato, que está a meu ver muito abaixo do renome e do talento do seu autor. Como no caso de Graça Aranha e a "Viagem Maravilhosa". O que tem de melhor talvez sejam algumas figuras secundarias e passageiras, como Jacó ou Cintra, algumas passagens realmente tocantes e bellas como a conversa da velha Clemencia com Emilio, no jardim da casa grande, á noite. E uma ou outra scena analoga, alem das conversas já mencionadas de Mauricio, personagem aliás bem conhecido dos romances de Anatole France, Eça de Queiroz ou Machado de Assis. De Dostoiewski, como o titulo suggere, nada.

Falta, pois, ao romance do sr. Gilberto Amado, essa qualidade insuperavel de ser uma coisa que viva por si, que traduza uma época, que revele consciencias humanas, que comova e se imponha. Sua discontinuidade impede que a emoção se prolongue. Sua superficialidade não leva nunca ao drama verdadeiro, apesar de fazer por vezes, appellos aos Atrides e ao Destino. Não fixa uma época. Não registra typos vividos. Não entra no mundo interior de ninguem, a não ser no de Emilio e isso mesmo sem perseverança e sem muita penetração. Todo o episodio capital da entrada para o convento é visto de fóra, por suas ausencias de casa, por vagas reflexões sem densidade, sem drama, sem calor humano. A propria carta de Emilio a Fayal só se conhece por allusões. Tudo cerebral, tudo literario, tudo exterior. E' um romance jornalistico. Senão policial. O velho "crime" de mocidade do respeitabilissimo casal Fayal, ou é completamente esquecido pelo autor do mesmo ou morbidamente exaggerado por Emilio. Tudo extremado, sem entretons, sem finura psycologica, sem humanidade profunda.

Bem sei que não ha padrões fixos para o romance perfeito. E o facto de não haver personagens symbolicos ou unidade completa, como o facto de haver um abuso de episodios policiaes ou a presença exaggerada do autor — não são motivos apoditicos para condemnar um romance. E' possivel, tambem, que no rigor da critica entre o coefficiente da expectativa. E que, si o livro viesse assignado por um pobre desconhecido, o leitor olhasse apenas o lado melhor do romance, os momentos de mais vida e emoção, e não formulasse exigencias difficeis de serem preenchidas.

E' mister pois, levar em conta tudo isso, para que um juizo tão severo não pareça apenas "parti-pris" ou então aquelle morbido prazer de denegrir um livro novo de um escriptor ha muito consagrado como dos melhores de nossas letras.

Não nego que haja no romance do sr. Gilberto Amado muitas paginas originaes e brilhantes. O que me parece inexistente é a sua vocação para o genero. Grande ensaista como é, deixe o romance... aos romancistas.

O MYSTERIO

(Continuação da 1.ª pagina)

muitos delles permanecem até agora indecifraveis. Outros de certo jámais serão explicados de fórma satisfatoria. Isso se verifica porque os grandes dramas historicos não podem ser convenientemente esclarecidos, tornando-se apenas como referencia os chefes de governo ou os generaes envolvidos na luta. A historia é um processo essencialmente collectivo, e, por isso mesmo, pouco susceptivel de ser explicado através de determinadas figuras.

No caso Jules Romains, logo se vê que estamos deante de um homem destituido de verdadeira vocação para a politica. Nesse dominio, toda a sua actividade é a de um incuravel idealista. E os idealistas jámais se deram bem na politica, a exemplo do que se verificou com Saint Jus ou Robespierre, para só falar em dois exemplos classicos da propria historia de França. A realidade nunca se ajusta ás fórmulas abstractas que os idealistas traçam para applicar aos homens ou aos acontecimentos. Dahi a incapacidade em que elles se encontram para explicar phenomenos de absoluto realismo, como os que a guerra determina ou condiciona.

E' por isso que todo o trabalho politico de Jules Romains foi inoperante. Faltou-lhe sempre contacto directo com a realidade. Não discuto a honestidade do escriptor, nem tampouco a sua "bôa vontade". Mas, de bôas intenções está cheio o inferno. E isso é o que o proprio Jules Romains já constatou, ao passar em revista os homens com os quaes tratou e as negociações politicas de que participou, ao longo dos ultimos sete annos.

Sabe-se que, depois da Grande Guerra, elle foi o maior animador da politica de approximação franco-allemã. Nessa qualidade, fez muitas conferencias na França e na Allemanha, ao tempo da Republica de Weimar. Continou nessas actividades, depois do advento do nazismo. Elle proprio narra com a maior naturalidade a primeira palestra que fez para a juventude nazista em Berlim. Sua tribuna estava coberta por uma montanha de crysanthemos de todas as côres. Do alto desse verdadeiro altar tão perfidamente enfeitado, o escriptor dirigiu-se á juventude hitlerista, que o applaudiu com delirio. Já nessa época, ou seja em 1934, Jules Romains era chamado pelos jovens allemães o futuro Fuehrer da França.

Quando se tornou inevitavel a guerra, elle passou a não perceber nada dos acontecimentos. Suas desesperadas tentativas individuaes para levar o governo francez a approximar-se da Allemanha ou da Belgica terminavam em melancolicos fracassos.

Por fim, deante da propria narrativa do romancista, tem-se a impressão de que elle era considerado em Paris e Bruxellas um homem indesejavel ou um ingenuo. Tal é a conclusão que se pode tirar de sua correspondencia e de suas conversas com Daladier e das "demarches" por elle feitas para avistar-se com o rei dos belgas. Já nesse tempo, em Paris, se falava abertamente em jornaes e em politicos a serviço das potencias do Eixo. Seria Jules Romains então considerado pelo Quai d'Orsay mais ou menos como um agente a serviço do inimigo? Hoje se verifica que tal juizo, caso fosse feito, envolveria um grave erro de apreciação, além de uma injustiça evidente. Mas, as suas ligações estreitas com o actual embaixador do Reich em Vichy, o sr. Otto Abetz, que o enganou de fórma tão completa, autorizavam até certo ponto a suspeita.

•••

Outro "test" do incorrigivel idealismo de Jules Romains pode ser feito através de sua impressionante entrevista com o general Gamelin, em dezembro de 1939. Elle proprio salienta que essa foi uma das conversas mais extraordinarias de sua vida. Esse capitulo é certamente o melhor do livro.

O commandante dos exercitos alliados recebeu o romancista em sua sala de trabalho, num ponto qualquer dos arredores de Paris. Gamelin estava sozinho e havia em todo o edificio um silencio completo. Parecia tambem muito tranquillo o chefe militar, que se dirigiu a Jules Romains com um sorriso em que não transparecia a menor preoccupação. E vaticinou, como se fosse Nostradamus em pessoa, tudo o que iria mezes depois acontecer na Batalha da França, com uma certeza por assim dizer mathematica. Parecia Descartes (a comparação é do proprio Jules Romains) falando sobre a guerra, ou melhor, philosophando sobre a guerra.

Gamelin mostrou então a Jules Romains o grande official de Estado Maior que elle de facto é, sendo capaz de prever e de resolver abstractamente todos os problemas de estrategia e de tactica. Mas isso não significa que Gamelin seja o general indicado para vencer um exercito como o allemão, numa guerra como a actual.

Provavelmente, só se poderá saber com todo o rigor o papel desempenhado pelo commandante em chefe dos exercitos alliados depois de publicadas as memorias que elle ha varios mezes vem escrevendo na prisão.

Mesmo depois da derrota, o autor de "Sept Mystéres du Destin de l'Europe" não compreende que Gamelin tenha permanecido incapaz de tomar as providencias militares necessarias para repellir o ataque allemão. Na realidade essas "providencias" haviam sido tomadas,

(Conclue na 3.ª pagina)

PALAVRAS CRUZADAS

PROBLEMA N.º 13, DE VANIO

Dicionarios: JAYME DE SEGUIER E SIMÕES DA FONSECA

HORIZONTAES

1 — parque. 7 — patrocinarias, figu, verbo. 9 — nota musical. 10 — guarnição, inv. 11 — preposição latina. 13 — variação pronominal. 14 — interjeição. 15 — quadrupede da America. 17 — ave de caconda. 23 — que serve. 24 — culto, inv. 25 — ultimo mez ou lunação dos hebreus. 26 — Royal Air Force. 27 — interjeição, inv. 28 — raiva. 29 — succo espesso e concreto que se extrae das capsulas das dormideiras. 31 — filho de Titão e da Terra. 33 — heresiarca e padre de Alexandria. 34 — peixe cartilaginoso. 36 — celebre navegador veneziano. 38 — cidade do Brasil. 39 — allucinado, fig, inv. 40 — jogo que redunda em favor do parceiro contrario. 41 — S. S. E. E. 42 — irmã do pae ou da mãe. 43 — Luiz Torres Abreu. 44 — destruis radicalmente, verbo. 45 — filha de inacho, inv. — 46 — contracção. 47 — de vagar. 53 — uncção.

VERTICAES

1 — preposição. 2 — adverbio. 3 — tributario do Rio Iguassu'. 4 — esperteza, fig. 5 — D. I. O. 6 — Abel Alves. 7 — flexão do verbo ir. 8 — nota musical. 9 — que alegra. 12 — familia de plantas dicotyledoneas. 13 — cabo na extremidade S. da Moréa, Grecia. 16 — canôa de taboas. 17 — preparo com salmoura e ao fumeiro, verbo. 18 — o mesmo que o. 19 — nota musical. 20 — chegar. 21 — rio da Russia. 22 — herva medicinal. 30 — festa no Pateo dos Conventos. 31 — elephantes sem dentes, inv. 32 — futil, plural. 33 — Nympha que deu o seu nome a Mysia. 35 — expiaria, verbo. 37 — isolado. 48 — nota musical. 49 — outra cousa mais. 50 — nome de varias tribus de indios. 51 — filha de inacho.

Sae publicado hoje, o problema n.º 13, do nosso collaborador VANIO, cujas soluções devem ser enviadas até o dia 16 do corrente.

Entre os collaboradores que enviaram soluções certas será procedido um sorteio de dois premios, sendo um offerta do auctor que será o lindo romance de Raphael Sabatini, intitulado SCARAMOUCHE FAZEDOR DE REIS e um livro da collecção PARA TODOS.

A correspondencia deve ser enviada para HELENO — Secção de Palavras Cruzadas — DIARIO DE PERNAMBUCO — Praça da Independencia 12 — Recife.

SOLUÇÕES

Do problema n.º 11 de Figueirôa

HORIZONTAES

1 — Filar. Hun. II — Funal. Zinas. III — Ah. Noé. Ul. IV — Ca. Fragas. Mel. V — Al. Upa. VI — Na. Bi. Eisass. VII — Om. Az. As. VIII — Octo. Mu. Paca. IX — Rom. Ar. Hui. X — Abu. Auge. Arda. XI — Nu. Bei. Io. XII — Zabra. Rubor. XIII — Rua. Potea.

VERTICAES

1 — Acalo. Kam. 2 — Fhalamo. Buz. 3 — Fu. Cru. Ar. 4 — In. Bato. Ubu. 5 — La. Rhizonaa. Ra. 6 — Alna. Ubá. 7 — Og. Mage. 8 — Zea. Loureiro. 9 — Hi. Sus. Ut. 10 — Una. Pa. Aube. 11 — Ma. Mas. Ahr. Oa. 12 — Sue. Sacudir. 13 — Ill. Saião.

Enviaram soluções certas os seguintes collaboradores: Tibiriçá, Faisca, Romeu do Prado, Apho, Azev, Gomes, Jaguarary, Esopo, Fausto Frere, Netto, Juca, Vanio A. Dias, Vezuvio, S. Pitanga, Zé ,Atuado, Santinho, Rasputim, Pedrinho, Miro, Alvaro Britto, Calouro, Hariel, Eureka, Baiaca, Leibntz, Jupiter, Ivan Dousley, Farrapo, Nas, Hanon, Dr. Ocrosio, Zenon, Antonio Valentim Dias, Solon, Miguel Saraiva Sobrinho, Calepino, Zezé, Edipo, Y. A. Lima, Platão, Icaro, Idêta, Helena, Maria Salomé Siqueira, Apparecida, Helena Mattos, Mercia Mary, Gleyde Sampaio, Fana Camara, Margot, Isis, Tanisa, Marion, Leda Cavalcanti, Aleyda Barcellos, Selene, Margarida Lyra, e Maria.

Procedido o sorteio foi contemplado a nossa collaboradora LEDA CAVALCANTI, que poderá procurar o seu premio em nossa redacção, do redactor desta secção, das 17 ás 18 horas, diariamente, excepto aos domingos.

D O PROBLEMA DE GOMES

HORIZONTAES

1 — Fara. 5— Unir. 6 — Remi. 7 — Alão.

VERTICAES

1 — Fura. 2 — Anel. 3 — Rima. 4 — Orio.

Recebi soluções certas dos seguintes decifradores: Tibiriçá, Romeu do Prado, Figueirôa, S. Pitanga, Faisca, Apho, Esopo, Jupiter, Baiaca, Hariel, Alvaro Britto, Pedrinho, Santinho, Zé, Vezuvio, Juca, Edipo, Icaro, Platão, Idêta, Helena, Aleyda Barcellos,, Apparecida e Maria.

DAS CHARADAS DE FAUSTO

Arteria. Baquear. Barracão. Rotamente.

Remetteram soluções certas os seguintes solucionistas: Tibiriçá, Figueirôa, Juca, Faisca, Gomes, Romeu do Prado, Apho, Esopo, Jupiter, Hariel, Zé, Vezuvio, Juca Icaro, Idêta, Helena, Apparecida e Maria.

PILHA DE PALAVRAS HISTORICA DE CONSELHEIRO

Diccionario: Simões da Fonseca

DEDICADA A HELENO

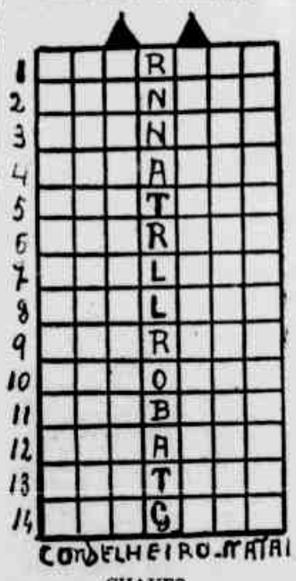

CHAVES

1 — jesuita portuguez. 2 — celebre advogado portuguez. 3 — militar e estadista russo. 4 — filha de Claudio e Messalina. 5 — poeta satyrico italiano. 6 — filho de Alcmeon e Callirhoe. 7 — eximio professor de flauta e compositor brasileiro. 8 — general Carthaginez. 9 — celebre actriz franceza, inv. 10 — filho de bagaret. 11 — celebre medico francez. 12 — companheiros de Enéas. 13 — compositor hespanhol. 14 — viuva de Nabal que casou com David.

Uma vez certa a solução apparecerá na primeira columna assignalada, o pae da lingua italiana e na segunda a sua obra prima poema mundialmente conhecido.

CHARADAS DE Y. A. LIMA

Diccionario: Simões da Fonseca

NOVISSIMAS

Duas-duas — O cavallo de batalha de Napoleão I era LIGEIRO MUITO RAPIDO.

Duas-duas — Pelo ASPECTO deste PASSARO vê-se ter GRACIOSIDADE.

Tres-tres — O CONFORTO da EPOCHA é a AFFEIÇÃO SINCERA E TERNA.

CORRESPONDENCIA

VANIO: Não recebi a carta que diz ter enviado.

CAPIBARIBE: As soluções são enviadas no desenho que sae publicado no jornal.

HELENO

VIDA NOS CAMPOS

Batedeiras -- Espremedeiras combinadas na fabricação da manteiga

E' muito commum ouvir-se entre os nossos fabricantes de manteiga o conceito de que as batedeiras-espremedeiras combinadas não satisfazem ao serviço; dizem que não espremem bem a manteiga. Podem ser varias as causas dessa má espremedura, a saber:

1.º) — As machinas são calculadas para o creme europeu a 25 % de gordura. De fórma que, quando as fabricas indicam que a machina é para, por exemplo, 200 litros de creme, quer dizer que se trata de creme de 25 % de gordura que produzirá no nosso caso cerca de 39 ½ kgs. de manteiga com 84 % de materia graxa. Os rolos espremedores e as suas engrenagens são calculadas de fórma tal que vencem essa quantidade de manteiga, espremendo-a perfeitamente. E' logico que, se carregarmos a machina com 200 litros de creme de 50 % de gordura, como é usual entre nós, a machina, no periodo da batedura, funccionará perfeitamente, mas no periodo da espremedura ella não dará resultados satisfactorios, porque os seus rolos, que são calculados para 60 kgs. de manteiga, não podem vencer o dobro, ou sejam 120 kgs. O resultado é que a manteiga sae mal espremida, com excesso de agua e as engrenagens não resistem ao esforço dobrado e se quebram.

2.º) — Outra causa que poderá motivar má espremedura é o excesso de velocidade dos rolos da machina. Quando os rolos que espremem a agua da manteiga trabalham com excesso de velocidade, não espremem a agua, mas até a introduzem mais na manteiga. Isso é facil de compreender quando se observa bem o processo da espremedura. A agua ou sôro contida em gottas miudas por entre os grãos de manteiga já amassados e collados uns aos outros, quando cede á pressão exercida pelos rolos, necessita de certo tempo para varar a massa da manteiga e sair della. Se os rolos trabalharem com velocidade excessiva as gottas de liquido não têm o tempo sufficiente para sair da manteiga, pois antes de poderem sair são apanhadas de novo pelos rolos. Assim, ao invés de espremer o liquido, os rolos se emmulgam mais ainda, augmentando a percentagem de humidade da manteiga, em vez de diminuil-a. A conclusão é que nunca se deve trabalhar com rotações mais altas do que as indicadas pela fabrica.

São as seguintes as vantagens das machinas combinadas:

1.º PRODUCTO MELHOR — A manteiga, como producto facilmente alteravel pela influencia da luz e do contacto do ar, deveria ser manipulada na maior ausencia possivel desses agentes. A batedeira combinada garante a maior ausencia possivel.

2.º) — HYGIENE MAIOR — Como não ha necessidade de passar a manteiga batida para gamellas e para espremedeiras de mesa aberta, sahindo, ao contrario, o producto da machina fechada prompto para ser embalado, não ha possibilidade de infecção durante o processo de manipulação.

3.º) — ECONOMIA DE MAO DE OBRA E TEMPO — Como a machina trabalha automaticamente, não ha o serviço de baldeação e o trabalho em duas machinas. O espaço de tempo entre a entrada do creme na batedeira e a saida da manteiga acabada, é consideravelmente mais curto do que o gasto pelas machinas communs.

4.º) MENOR ESPAÇO OCCUPADO — A machina combinada occupa metade do espaço occupado pelas machinas communs.

5.º) ECONOMIA DE FORÇA E DE INSTALLAÇÃO — Quando installadas com motor directo, o que é preferivel nas installações modernas, ha apenas uma polia, uma correia, uma chave, etc., em vez de duas. Esse facto é particularmente interessante quando se tratar de logares nos quaes o consumo de força é pago por motor ou cavallo installado.

Quando movidas por transmissão, ha apenas uma polia, uma corrêa, menor eixo da transmissão, menos mancaes, etc.

6.º) — ESTHETICA — Uma fabrica installada com batedeira combinada tem o aspecto muito mais bonito e moderno.

7.º) — MELHOR CONSERVAÇÃO DE FRIO — Não havendo baldeações e demoras entre os processos de batedura e espremedura, e como essas operações se processam em recipiente fechado, ha muito melhor conservação de frio e, portanto, melhor espremedura e producto de qualidade e corpo (textura) melhor.

MANTEIGA SALGADA

No fabrico de manteiga salgada, pode-se proceder á salga logo depois de espremedura da manteiga, na propria machina, usando-se sal frio. Este processo, no entanto, não serve quando a manteiga se destina a mercados acostumados a productos fabricados por processos defeituosos. Esses processos, quando batedeiras e espremedeiras isoladas, produzem uma manteiga de côr amarella pronunciada e transparente, e assim chamado typo "vaselina". Isso é devido á influencia da luz e do ar, em consequencia de ser a manteiga guardada e manipulada em temperatura elevada (durante a salga pelo menos).

Desejando-se fazer um producto dessa natureza, procede-se, como de costume, batendo, espremendo e salgando na batedeira, combinada. Tira-se a manteiga, pondo-se em caixas, depositos e gamellas, e deixando-a descançar umas 24 horas mais ou menos. Em seguida, submette-se o producto á nova malaxação em espremedeiras de mesa, de preferencia.

(Do Bol. do Leite.)

OS HOMENS DE BOA VONTADE

(Conclusão da 2.ª pagina)

suppondo, nesta altura, que Romains é apenas um pensador que quiz dar figura viva aos seus pensamentos; nada porém mais differente. Porque Romains não tem uma dessas theorias que se demonstram racionalmente; a sua theoria, se é licito chamar-lhe assim, é uma concepção da vida, não uma concepção do que ella deve ser, mas do que elle é. Sendo pois, digamos assim, uma theoria interpretativa, está a obra logicamente livre dessas perigosas "intencionalidades" do genero "obra escripta para mostrar o que deve ser". Simplesmente, em vez de ser um homem que faz romances como a arvore dá fructo, Romains é um homem que está a fazer um romance consciente de que a vida tem um determinado sentido, que cada acto tem uma significação, tende para qualquer coisa, não é um puro acaso sem passado nem futuro.

Seria impossivel dar aqui uma idéa, vaga sequer, da riqueza de "Les hommes de bonne volonté". E servir-me-ei de uma bem franceza synthese de Pierre Hourcade, que traduzo do excellente ensaio que sobre o romance de Jules Romains elle publicou na revista "Occidente". Trata-se para Romains, diz Hourcade "de fazer um inventario o mais completo possivel desta esmagadora somma de factos, de pensamentos e de paixões" (numa sociedade complexa e differenciada como é a franceza) "por meio de uma escolha minuciosamente estudada de exemplos typicos, de figuras e de casos representativos, mas conservando a este exame o interesse proprio de uma obra de imaginação. Trata-se de fazer a historia de uma sociedade, com casos exemplares attribuidos a sêres pelos quaes possamos interessar-nos, procurando não estragar a veracidade do testemunho, pelo abuso fantasista da fixão, e de não esmagar fixão sob o peso didactico do testemunho. Será preciso fazer surgir uma floração de sêres rigorosamente differenciados, e que constantemente revelem comtudo o seu tempo e o seu meio até no mais profundo da sua individualidade, heróes dos quaes cada um não será, em certo sentido, senão o reflexo de um heróe collectivo: a humanidade, e em primeiro logar a humanidade franceza, no decorrer do primeiro terço do seculo XX. E será necessario que a multidão dos destinos individuaes venha convergir, no espirito do leitor, numa impressão de conjunto que fará a synthese de todos elles, que suggerirá apesar de tudo a sua solidariedade, a sua subordinação solidaria numa aventura commum". Não o ignoro, a anterior citação não póde dar senão uma vaga idéa desta obra que, seja qual fôr a reacção com que a recebamos, ficará sem duvida como das mais significativas da nossa época. Mas espero que na clareza destas linhas de Hourcade se possa ver, ao menos, dentro de que esqueleto Romains vem construindo esse complexo edificio, cuja complexidade não fica a dever nada á extensão.

Chego aqui, e vejo quanto este artigo está longe de dar sequer uma idéa do que eu quereria ter dito sobre esta obra, que, apesar dos seus actuaes dezoito volumes, li com a mesma febre impaciente que se tem para um normal romance de tresentas ou quatrocentas paginas. Quereria ter dito até que ponto, principalmente, é apaixonante a sua leitura neste momento: é como se uma França que passou já á historia (digo uma França, uma época da França, pois não sou dos que já a vêm definitivamente riscada do numero das grandes nações, bem ao contrario!) nos offerecesse o seu testamento. Porque a grande objectividade da obra, como já atraz tive occasião de dizer, permitte que esqueçamos completamente o autor; permitte mesmo que esqueçamos muitas vezes que ha um autor para termos a impressão de que é uma época que se nos confessa, através dos seus mais modestos cidadãos, como dos seus mais altos espiritos, porque na enorme galeria de typos de "Les hommes de bonne volonté" é uma nação inteira, em todas as suas forças, em todas as suas fórmas de vitalidade, que se nos offerece, num panorama enorme, cujos limites não sabemos ainda quaes serão.

A CARA INCHADA É DOENÇA DE CARACTER CHRONICO

Dr. M. D'Apice

Esta doença, infelizmente, é relativamente commum em certas zonas do nosso Estado, onde o solo é pobre em elementos mineraes, por sua composição propria ou por se tratar de terras esgotadas pelas culturas durante muitos annos.

O nome exacto da doença é *Osteofibrose*, porque num primeiro periodo ha uma descalcificação e num segundo a infiltração de tecido fibroso, o que explica o augmento de volume do osso. Assim sendo, devemos considerar impropria as denominações de *osteoporose* ou *osteoporose*.

Osteomalacia (osso molle), *osteoclastia* (osso quebradiço), finalmente, de Mormo, que, como vimos, é doença muito differente.

A confusão que ainda se faz de *osteofibrose*, com o *mormo* e o *parrotilho* deve acabar. Emquanto essas duas ultimas epizootias são de natureza infecciosa (produzida por microbios), a *osteofibrose*, ao contrario, é devida, essencialmente, a um desequilibrio entre o phosphoro e o calcio.

No organismo normal, a proporção entre o phosphoro e o calcio obedece a uma relação optima que é 1:1, isto é, uma parte de phosphoro para uma de calcio. Si houver uma desproporção, a saber, excesso de phosphoro, ou deficiencia de calcio, haverá, necessariamente, um desequilibrio do calcio, e o organismo, como signal de reacção, retira dos ossos o calcio necessario resultando dahi a descalcificação.

As forragens provenientes de logares pantanosos são, em geral, ricas em phosphoro. De outra sorte as forragens provenientes de solo pobre em calcio preenchem, conforme observamos acima, as condições negativas, resultando por consequencia a doença.

E' devido a esse facto, que na criação de cavallos (porque estes animaes são mais expostos á doença, principalmente os de raças finas), devemos escolher locaes appropriados (terras ricas em elementos mineraes, enxutas, permeaveis, providas de boas aguadas, etc.)

A principio, notamos tristeza, pouca disposição e resistencia para o trabalho e accentuado emmagrecimento, apesar de se alimentarem com algum appetite.

Não é raro observar aberrações do gosto, isto é, o animal come terra, lambe as paredes, roe a madeira, etc., manifestações essas conhecidas pelos nomes de *pica* ou *vicio de lamber*.

Mais tarde notam-se perturbações locomotoras; tropeços frequentes e, não raro, quedas. Outras vezes ha manqueira num ou noutro membro, semelhante ao rheumatismo.

Alguns animaes manifestam viva dor ao nivel dos lombos, bem nitida quando se trata de animaes de sella. Essa manifestação traduz uma lesão ao nivel dos ossos da espinha.

Si a observação desses symptomas é relativamente facil ao profissional, elles passam geralmente desapercebidas ao leigo, que só reconhece a doença quando apparecem as lesões na cabeça.

Com effeito, aqui ha um augmento de ambos os lados dos ossos maxillares, superior e inferior, deformando sensivelmente o *facies* do animal.

O augmento desses ossos, sobretudo o do maxillar superior, pode ser tão accentuado que chega a obstruir a cavidade nasal, a ponto de difficultar a respiração, que se torna ruidosa.

Esse symptoma é muito frequente e sua exteriorização não põe em duvida o diagnostico, muito embora ás vezes possa ser observado um ligeiro corrimento nasal que, em hypothese alguma, deverá ser confundido, quer pelo aspecto, quer pela sua natureza, com o observado nas doenças anteriormente referidas.

A doença é de caracter chronico, durando muitos mezes e terminando com a morte do animal atacado.

O tratamento é possivel quando no inicio e assim mesmo é um tanto dispendioso, de maneira que nos logares onde a doença é commum, o melhor será administrar na alimentação farinha de ossos na dose de duas colheres de sopa ao dia, misturada á ração.

O tratamento consiste:

a) — Administração de um vermifugo, pois os vermes intestinaes representam um factor de descalcificação do organismo.

b) — Injecção diaria de gluconato de calcio a 20 %, por via intramuscular, em serie de dez injecções. Repetir a serie após duas semanas de intervallo, até a cura completa.

c) — Dar alimentos ricos em calcio e vitaminas, taes como alfafa, capina de boa qualidade, etc.

d) — Addicionar á ração duas colheres de farinha de ossos (uma pela manhã e outra á tarde). Si quizermos dispensar maiores cuidados, poderemos dar oleo de figado de bacalhau bruto, na dose de duas colheres ao dia.

e) — Adubar pequenos pastos com superphosphatos ou pó de ossos (para adubo), de maneira a corrigir a deficiencia do solo.

CAPSULAS

MENAGOL

PARA FALTA DE MENSTRUAÇÃO

AGRICULTORES E FAZENDEIROS!...

A CASA AGRO-PECUARIA, recebeu do Rio, machinas agricolas, para caroá, matar formigas, cortar capim e verduras, moinhos, engenhos, debulhadores, desmatadeiras e batedeira Alfa Laval, vasilhame para leite, arados, bombas, pulverisadores para plantas e banhar o gado, argolas, "formigas", "brincos", alicates para castração, furar orelhas, etc.

Sementes de hortaliças, flôres, capim gordura, jaraguá, sempre verde etc.

Vende os Productos "AIM", Agua do Fazendeiro, Sal Bovino, Sal Cavallar, Cajapheno, vermicidas, etc.

Aphtol, carrapaticidas, vaccinas, seringas, agulhas e tinta para ferrar a frio e tudo em veterinaria.

Ração balanceada, ovos, pintos e aves de raça.

E' depositaria de Hasenclever & Cia. Rio.

Attende a qualquer consulta a quem solicitar.

Phone 2381 — Largo do Paraiso, 19 — Recife.

A CRIAÇÃO DO BICHO DA SEDA

Dr. E. TOLDI

CUIDADOS NA PRIMEIRA IDADE — Não obstante os cuidados tomados na incubação para dispôr os ovos em camadas pouco espessas, há sempre, nos dias de eclosão, larvas aglomeradas, visto uma lagarta recem-nascida occupar maior espaço que o proprio involucro, tanto que nos surpreende tenha estado nelle contida.

O primeiro cuidado deve ser separar as larvas recem-nascidas.

Logo que os primeiros bichinhos appareçam serão cobertos com uma folha de papel furado e sobre este esparramam-se folhas tenras de amoreira, bem picadas. Em breve, as folhas cobrem-se de larvas, que, attrahidas pelo cheiro, passam através dos furos do papel. Quando houver uma bôa quantidade de larvas, transporta-se o papel para a esteira definitiva, substituindo-o immediatamente por outro. Segue-se este processo até terminar a eclosão. Assim operando, á medida que se pratica a separação, vai-se-lhe dando o conveniente espaço.

Aos bichos na primeira idade dá-se folha tenra e bem picada. Faça-se a distribuição, com parcimonia para se ter leite sempre baixo e enxuto.

Para cortar a folha usa-se uma faca de lamina fina e comprida.

Na primeira idade deve-se proceder á troca dos leitos, pela primeira vez na proximidade da dormida.

MUDAS E IGUALAÇÃO DAS LARVAS — A' approximação da dormida, deve-se diminuir sensivelmente a alimentação, suspendendo-a por completo quando todos os bichos estiverem dormindo. Havendo muitos retardatarios, cuide-se de os igualar, transportando-os para um logar de temperatura mais elevada, ou então passando os adiantados para logares mais frescos.

Quando o bicho se dispõe a dormir, ou melhor se approxima da muda, recusa o alimento e, como que tateando, procura um logar de seu agrado; fixa-se, ao leito, emittindo a baba sérica, que se vae enredando entre aquelle e as patas; esvasia completamente o intestino; a pelle torna-se branca e lucida; curva o corpo e levanta a cabeça. Nesse delicado periodo não deve ser molestado. Fica immovel e commummente se diz que dorme; no entanto, está mais desperto que nos outros periodos de sua vida, devendo trocar a pelle, o intestino e as traquéas. Pode-se comparar a muda a uma doença, porque, depois de processada, o insecto se apresenta extremamente fraco.

A duração, subordinada á temperatura, é de 24 horas nas tres primeiras idades e de 48 horas na quarta.

Leve, bem leve, deve ser o primeiro pasto depois da muda, em virtude do estado de fraqueza da larva é um convalescente ao qual se deve ter precaução em dar os alimentos.

O segundo pasto deve ser tambem leve e depois de 8-10 horas do primeiro, collocando-se, entrementes, o papel furado para a mudança dos leitos. Recommenda-se não exagerar, antecipando ou retardando o primeiro pasto depois da muda.

A' temperatura de 24.º C., depois de 24 horas, os bichos deverão estar despertos, não convindo prolongar o jejum, por mais de 24 horas, para esperar os retardatarios.

Na segunda dormida, será de bôa pratica iniciar a chamada separação das larvas, isto é, o afastamento das retardatarias, ou mais lerdas, que se encontram, em maior ou menor quantidade, em todas as criações. São as ultimas a predispôr-se á muda e que dormem quando a maioria já está acordada. E' aconselhavel eliminar esses bichos — os hospedeiros da criação —, que, além de pouco remunerativos, podem estar doentes e infectar a criação. E isso não deve causar admiração: embora as borboletas-mães fossem sãs, é evidente que nem todos os 1.600 bichos provenientes de uma gramma de ovos possam apresentar o mesmo vigor.

Nas criações pequenas, convém igualar as larvas nascidas no primeiro dia com a do segundo e terceiro. Essa operação deve ser feita pelo menos em duas idades, na segunda e terceira, e não na primeira, como fazem muitos criadores.

Nas criações importantes, constituidas de muitas grammas de ovos, será melhor conservar separadas as nascidas; assim, as mudas, as trocas de leitos e a subida ao bosque serão executadas mais facilmente e com maior regularidade.

FOLHAS, PASTOS, TROCAS DE LEITOS E ESPAÇAMENTO DAS LARVAS — As criações devem ser feitas de accordo com a qualidade e disponibilidade das folhas. Grave erro é alimentar as larvas com folhas duras ou atacadas de molestias cryptogamicas, principalmente se a estação procede humida.

A folha selvagem deve-se empregar tenra, pois que madura murcha logo, torna-se dura e o bicho a rejeita.

Deve-se colhel-a de manhã, depois do nascer do sol, ou á tarde; nunca nas horas de scalheira. Ministrál-a sempre fresca, enxuta e limpa; não fermentada, nem murcha e nem humida. Na estação chuvosa não se use de folha molhada; é mistér enxugá-la primeiro.

As larvas alimentadas com folhas alteradas ou molhadas adoecem; a cabeça incha e emittem um humor pela bocca. Nesse caso, deve-se elevar a temperatura a mais de 30.º C. e deixá-las jejuar por 24 horas. Provocar-se-á o vomito, após o que recomeçam a alimentar-se e tornam-se normaes.

A quantidade de folhas que consomem as larvas provenientes de 10 grammas de ovos, nas diversas idades, attinge approximadamente 400 kilos, assim distribuidos:

1.ª idade — 2 kilos.
2.ª idade — 5 kilos.
3.ª idade — 23 kilos.
4.ª idade — 70 kilos.
5.ª idade — 300 kilos.

E' aconselhavel dar folha picada bem fina ás larvas até a terceira idade.

Os bichos alimentam-se regularmente, tanto de dia como á noite, não se póde e nem se deve estabelecer o numero de rações, que varia consoante o desenvolvimento das larvas, a temperatura ambiente, o estado da atmosphera, a quantidade de folhas, etc. Devem ser frequentes e ligeiras, ministrando-se tambem, antes e depois da muda, como na primeira idade folha tenra.

Crescendo os bichos continuadamente, há necessidade de ao menos da segunda idade em deante, mudar amiude os leitos, para que não se tornem volumosos e favoreçam a fermentação, que é porta aberta ás infecções.

Para as trocas de leito e espaçamento das larvas, na ultima idade, além do papel furado, são empregadas rêdes de linha-barbante.

(Continua)

LONDRES

(Conclusão da 1.ª pagina)

go (hei de conservar toda a vida esta visão do campo inglez, "green fields of England" — com as suas arvores imperiaes e o aceno das asas dos moinhos de Surrey) — meia duzia de patricios ao nosso encontro. Desconhecidos todos elles, como a terra que estamos pisando pela primeira vez e que vae ser o nosso mundo por tres annos — mas ha um elo de sympathia emotiva a unir-nos ao grupo uma estranha ternura extravasa dos primeiros abraços, parece estender-se do embito da plataforma ao immenso corpo urbano que fica fóra da gare.

Londres, Londres — somos desde agora uma particula infinitessima ao tremendo composto humano que amalgamas.

Por tres annos a fio, nosso destino se abrirá no teu destino, o coração começa a bater mais vivo ao rythmo do teu coração gigante.

(Do livro "Na ilha de John Bull", a sair breve).

O MEL, AUXILIAR PRECIOSO NA ALIMENTAÇÃO DAS CREANÇAS

O mel das flores de laranjeira apresenta uma bella côr amarello-ambar; é claro, transparente, de um aroma agradavel e sabor doce, assucarado.

Christalisado, é branco, ligeiramente rosado, um grão muito fino e untuoso ao tacto.

Eis a analyse que apresenta um mel desta natureza proveniente de Jativa (Hespanha).

Agua	21,00
Assucares redutores	68,70
Sacarose	6,30
Materias albuminoides	2,15
Materias Mineraes	0,97
Diversas e perdas	0,88
Total	100,00

Dosagem especial das materias minerais:

Phosphato de ferro	0,251
Phosphato de cal	0,535
Carbonatos e sulphatos	0,184

Presença de acido formico, de invertina e das vitaminas B.

O mel proveniente das laranjeiras é excellente como sobremesas, mas recommenda-se sobretudo na pharmacopéa familiar sob as duas seguintes fórmas:

1.º — Em estado puro, na dóse de 100 grs. por dia, para adultos, em todos os casos de insomnia consecutiva ás más digestões. Elle poderá ser igualmente tomado sob fórma de tisana na razão de 20 grs. de mel para 200 de agua.

2.º — Mostra-se auxiliar precioso na alimentação das creanças. E' calmamente de primeira ordem e póde ser dado a partir do 4.º mez de idade, seja puro ou em tisana ligeira.

Não passar de uma colher das de sobremesa por dia e augmentar progressivamente á proporção que a creança cresce.

Consultar, não obstante, um medico.

Em resumo, o mel das flores da laranjeira é um remedio precioso contra a insomnia e as más digestões. — Alin Callias, na obra "Les Produits de la Ruche".

COMBATE AOS RATOS

Celso RODRIGUES

Instituto Biologico de S. Paulo

Segundo Topley e Wilson (Bacteriologia, 938), a Salmonella typhimurium é pactogenica para o homem e os animaes domesticos, sendo das Salmonellas a mais frequentemente encontrada provocando envenenamento alimentar. Commummente ella dá origem, no homem, a uma gastro-enterite aguda, ás vezes fatal, e occasionalmente dá uma doença febril prolongada, do typo enterico. Embora, na maioria das vezes, ella seja encontrada causando epidemias em camondongos e ratos, já foi vista provocando doença em cobaia, peru, canario e pato.

No Tratado de Hygiene de Rosenau, 1928, encontram-se tambem algumas notas sobre o emprego de microbios no combate aos ratos. Diz elle: "os ratos são notoriamente resistentes á infecção bacteriana, e uma epizootia desta natureza não póde ser classificada como inimigo natural do rato. Não nos causa, pois, surpresa saber que os virus falharam. A affirmativa de serem estes virus de ratos innocentes ao homem merece ser revista, pois há casos citados de doença e morte.

A acção pathogenica sobre o homem depende da virulencia da cultura, da quantidade ingerida, o meio em que cresce (a isca) e de varios factores. A Salmonella typhi-murium perde rapidamente a virulencia, mesmo para ratos, quando exposta á luz e ao ar. Em condições naturaes esses virus podem ser comparados a venenos chimicos, com a grande desvantagem de perderem rapidamente a virulencia e serem relativamente caros. Ainda são desvantajosos porque podem criar nos animaes que não morrem, ou por serem mais resistentes, ou por comerem culturas com virulencia diminuida, condições de immunidade". (E' como si fosse uma vacina).

Finalmente, foram consultadas duas publicações especiaes, sobre as maneiras de aniquilar os ratos. Uma dellas, a monographia de Hogarth, "Ratos e como matál-os" "Rats and how to kill them, publicada em 1928, não se refere ao ataque por meio de "Virus". A outra, um livrinho de Claremont, "Guia pratico de destruição de ratos" (A practical Hand-bool on Rat Destruction), publicada em 1926, dedica ao assumpto 8 paginas que podem ser assim resumidas.

O methodo de Virus é, em geral, severamente criticado nos meios medicos e nos officialmente relacionados com a destruição dos ratos, na Inglaterra e na America. A razão principal para essa critica é a duvida existente si os organismos usados são invariavelmente apathogenicos para o homem e os animaes domesticos, porque casos de doença já foram observados. A' primeira vista poderia parecer, que, mesmo si essas preparações de virus fossem, de facto, pathogenicas para o homem e outros animaes, o risco não seria maior que com os venenos, desde que precauções similares fossem tomadas em cada caso. Entretanto, as condições não são exactamente as mesmas, pois, o veneno fica onde foi collocado, e a cultura se multiplica dentro dos ratos contaminados e sendo eliminada pelas suas dejecções, podendo, assim, contaminar alimentos e suprimentos d'agua.

Há ainda, no caso de virus, entretanto, outras desvantagens inherentes. Assim como os seres humanos, os ratos variam muito em sua resistencia ás infecções, e é de se esperar que alguns delles, mesmo quando infectados com dóses completas, resistam e sobrevivam, e melhor ainda os que tenham sido infectados com dóses insufficientes. Estes adquirem resistencia, o que torna ainda menos efficiente um segundo ataque com o virus, não sendo, como não é de esperar, que num primeiro ataque se obtenha a completa extincção. Uma outra desvantagem pratica séria é a atenuação e morte do virus, quando exposto na isca por algum tempo, de modo que esta deve ser comida logo. Ainda é possivel que estes germens, embora inicialmente apathogenicos para outros animaes, por passagens successivas de rato a rato, augmentem a virulencia, podendo se tornar perigosos. Isso embora não seja impossivel, não é muito provavel. Não se deve suppor desta critica que o methodo de virus é necessariamente innefficiente. Ao contrario, dá frequentemente optimos resultados, e possue uma vantagem que nenhum outro possue, é que sua acção não está confirmada aos ratos que comem a isca, mas, que até certo pondo a doença pode se espalhar na colonia inteira. Embora não seja uma doença contagiosa, passando de rato a rato por contacto ou por germens levados pelo ar, os dejectos dos ratos infectados, são infectantes, podendo contaminar a agua e alimentos que elles usam e ainda os corpos dos mortos, frequentemente devorados pelos outros, são novas iscas.

Pesando toda a evidencia, parece razoavel concluir que o uso de virus é indesejavel em todos os logares onde alimentos para o uso humano são preparados, manufacturado se guardados, particularmente em restaurants, cozinhas e lacticinios. Para outras situações, é pouco provavel que haja mais risco que aquelle verificado no uso de venenos.

CARBUNCULO SYMPTOMATICO OU PESTE DA MANQUEIRA

Dr. Raul de FARIA

GENERALIDADES — O carbunculo symptomatico, vulgarmente conhecido como peste de manqueira, mal do ano, mancha, quarto inchado e, tambem, carbunculo emphisematoso ou bacteriano, era considerado, até sessenta annos atraz, como uma forma do carbunculo hematico.

Foi Charbet quem fez ver, que o identificou, dando-se o nome de Carbunculo symptomatico.

Todos os criadores brasileiros, infelizmente, o conhecem.

As especies mais attingidas nas fazendas são os bovinos, depois os ovinos e, raramente, os suinos e caprinos.

A idade em que a molestia attinge os bovinos mais facilmente é dos doze aos trinta e seis mezes, parecendo preferir os animaes mais robustos.

SYMPTOMATOLOGIA — O animal apparece com disturbios graves de saude, manco, dahi o nome de manqueira. Tem febre intensa, ruminação paralysada, colicas, etc. No corpo, notam-se tumores emphisematosos (que tem ar nos tecidos) com forma irregular, quentes a principio, doloridos, que geralmente vem se localizar na paleta ou na côxa, causando o manqueio. As extremidades ficam frias.

Aberto o tumor exuda serosidade espumosa e exhala cheiro de manteiga rançosa. A's vezes este tumor localiza-se tão profundamente que escapa ao exame microscopico. Em formas superagudas, é commum não percebel-o.

PROGNOSTICO — Geralmente o animal atacado de carbunculo symptomatico succumbe. E em poucos dias (um a dois); porem ha casos de se observar um vitello em boa saude pela manhã e encontral-o morto á tardinha.

ETHIOLOGIA — O modo de transmissão da doença ainda é pouco conhecido, sendo certo que não se transmitte directamente de bovino a bovino, e admittido que sejam a ingestão de pastos e aguas contaminadas os factores primordiaes da propagação do mal, penetrando o microbio ou por feridas, ou por simples lesões das mucosas.

PREVENÇÃO E IMMUNISAÇÃO — A manqueira foi uma das mais dizimadoras pestes que os criadores conheceram, mas graças aos estudos de Arloing e do scientista Godoy, conseguiu hoje uma vaccina de grande efficiencia, que immunisa praticamente o rebanho e por uma simples injecção para a vida toda.

Todos os criadores devem vaccinar seus bezerros, aos seis mezes, mais ou menos, e si o local for muito achacado á peste da manqueira, revaccinal-os um anno após.

Desta forma poderão ter certeza de que não serão incommodados pelo mal que outr'ora o arruinavam.

OBSERVAÇÕES — Confundindo-se o carbunculo symptomatico com o hematico, em caso de apparecimento da doença, é bom recorrer ao exame do laboratorio, por intermedio de veterinario competente.

HYGIENE — As medidas de hygiene aconselhaveis são as mesmas do carbunculo verdadeiro. Queima dos pastos contaminados, drenagem dos baixios, etc.

E' curioso notar que o carbunculo symptomatico não se transmitte ao homem, como acontece com o hematico.

METHODOS CURATIVOS — A cura não é commum, sendo certo que os methodos antigos de rasgar os tumores e irrigal-os com antisepticos, etc. eram palliativos sem efficiencia, pois o mal é geral.

Hodiernamente, com o sôro (obtido pela injecção de quantidades crescentes do bacilo em carneiros, cavallos, etc.) se tem obtido resultados bons, empregando-o em doses elevadissimas — o que se torna muito dispendioso.

REGRAS PARA SE REPRODUZIR OS MAMIFEROS

Os mamiferos para se reproduzirem necessitam chegar á puberdade e encontrar-se em cio. Por puberdade entende-se pois a época da vida em que os animaes são aptos á reproducção. Este phenomeno implica um conjunto de metamorphoses organico-vitaes, intimamente ligadas ao desenvolvimento dos elementos reproductores e se manifestam por signaes mais ou menos apparentes e especiaes.

Mais ostensivo torna-se o desenvolvimento rapido dos orgãos genitaes e o timbre grave e sonoro da fonação. Nesta época alcançam os individuos a forma typica pertencente á especie e se apresentam mais ou menos na idade que indicamos em continuação:

Cavallo e jumento — 2 ½ a 3 annos.
Egua e jumenta — 2 annos.
Touro — 2 annos.
Vacca — 18 mezes.
Bode — 1 ano.
Cabra — 7 mezes.
Carneiro e ovelha — 8 a 12 mezes.
Porco e porca — 9 a 10 mezes.
Cão e cadella — 9 a 10 mezes.
Gato e gata — 1 anno.

Estas idades não indicam de modo algum aquellas em que os individuos pódem procriar com vantagens senão as que começam a manifestar os signaes de procriação.

CONQUISTADOR aos 50 anos

Muitas vezes ficamos admirados ao ver certas pessoas idosas e que, entretanto, conservam tôda a alegria e todo o vigor da juventude. Essas pessoas possem pela vida, desfrutando de todos os prazeres e, sempre, encarando tudo com otimismo. Se quer saber a razão por que essas pessoas não demonstram ter a idade que têm, preste atenção no seguintes: NERVOSISMO, DESÂNIMO, FALTA DE MEMÓRIA, DIMINUIÇÃO DA VITALIDADE SEXUAL, MENTAL e ORGÂNICA são consequências da perda de fosfatos. Para combater êsse mal, o remédio ideal é FOSFOSOL cuja fórmula cientifica é a mais concentrada em fosfatos e de assimilação imediata.

Se está atacado de um dos males acima enumerados, é porque faltam fosfatos ao seu organismo. Tome FOSFOSOL, em ellixir ou em injecção intramuscular, e logo depois das primeiras colheradas ou injecções, se sentirá outro: Animado! Forte! Dispôsto! para o trabalho e para o prazer! Não encontrando nas farmácias ou Drogarias, escreva aos Depositários Caixa Postal, 1874 - S. Paulo.

FOSFOSOL

PODRIDÃO AMARGA DA PARREIRA

J. P. da Costa Netto

Ha pouco tivemos occasião de examinar material de parreira, atacado pela podridão amarga.

E' a primeira vez que assignalamos esta doença no Estado, pelo que não sabemos de sua importancia economica e diffusão.

Drufond Gonçalves, em publicação intitulada Principaes doenças da videira em São Paulo, (Secretaria da Agricultura, p. 24, 1938), cita-a como bastante commum nos parreiraes paulistas e diz que passa mais ou menos despercebida aos viticultores que attribuem a outras causas os serios prejuizos que ella occasiona no periodo de maturação ou mesmo, depois da uva já colhida e armazenada. E' o que, provavelmente, tambem se dá entre nós.

A doença não ataca as folhas.

Nos galhos causa manchas pardas que, mais tarde, cobrem-se de pontuações pretas, constituidas pelos orgãos de propagação do parasita.

No cacho o ataque pode dar-se no eixo principal, bem como nos pedunculos secundarios que vêm a seccar, provocando a consequente murcha e encarquilhamento dos bagos por falta de alimentação; este damno pode attingir todo o cacho ou só uma parte, conforme a gradação da doença.

Nos bagos o ataque pode se dar pelo pedunculo ou directamente pela epiderme. O orgão attingido mostra-se descorado e successivamente vae se tornando pardacento. Sua forma se mantem, não havendo perda da turgescencia. Mais tarde apparecem manchas pretas que, si o clima se mantiver humido, envolvem, provocando, pela ruptura da epiderme, a formação de verdadeiras pustulas, abundantemente providas de uma massa preta (vêde figura).

São os orgãos de propagação (esporos) que ahi se encontram; tocando-se com os dedos um bago atacado, tornam-se sujos como fuligem. Dá-se desta phase em deante o enrugamento e deformação do orgão.

A fructa doente apresenta paladar amargo, donde se origina o nome — podridão amarga.

Este gosto pode ser transmittido aos vinhos elaborados com producto assim alterado.

Na uva colhida ha ainda o perigo de infecções posteriores, durante o armazenamento.

O organismo causador desta doença é o fungo, descoberto e descripto por Scribner e Viala, em 1887, em parreiraes norte-americanos, sob o nome de Greeneria fuligea e conhecida hoje como Melanconinum fuligeneum.

Ha outro parasita da uva que pode ser confundido com o que vimos descrevendo. Trata-se do fungo Glomerella cingulata, organismo muito commum entre em virtude de causar a podridão amarga da macieira e outras fructeiras. Distingue-se, entretanto, pelo aspecto dos corpos fructiferos que, em vez de formarem uma massa fuliginosa apresentam fructificações constituidas por uma massa rosada e viscosa.

O combate á podridão amarga baseia-se nos tratamentos prophylacticos de inverno: limpeza de galhos mortos e da casca velha dos troncos (seguida de queima destes restos).

Durante a vegetação os tratamentos communs controlarão a doença. Para evitar um possivel ataque proximo da maturação, não se devem abandonar as pulverizações com calda bordaleza, que assim mantêm o cacho a salvo do ataque do parasita.

ESPIRITA MEDICO

Atende por cartas. Mande nome, idade, profissão, descreva o que sente com envelope selado e seu endereço para C. P. 895 — RIO.

O MYSTERIO

(Conclusão da 2.ª pagina)

tanto assim que o proprio generalissimo o annuncia com a maior segurança, em sua famosa ordem do dia de 10 de maio de 1940, na qual declara que tudo havia sido previsto.

Ao contrario, nada fôra previsto, conforme os acontecimentos o demonstraram. E o mais espantoso é que o general Gamelin, contrariando seus proprios planos, tenha sido levado a reeditar o erro de Charleroi, fazendo o exercito anglo-francez abandonar suas posições, para marchar ao encontro do inimigo na Belgica, do que resultou o maior desastre militar dos tempos modernos.

De quem a culpa da derrota? De Churchill ou do Grande Conselho de Guerra Alliado? Qualquer indagação nesse sentido é ociosa. Para a historia, o maior responsavel pela catastrophe é o generalissimo francez, que não teve, naquella emergencia, a firmeza e o inabalavel espirito de decisão de seu mestre, o general Joffre, ás vesper

SPORT E NAUTICO

Anniversario do Nautico

Os alvi-rubros commemorarão, amanhã, o evento, em sua séde social

A data de amanhã registra mais um anniversario do Club Nautico Capibaribe.

A situação do Nautico é invejavel. Possuidor de um patrimonio immobiliar que vae além de muitas centenas de contos de réis, vem de levar a effeito a construcção de seu estadio que é uma obra de architectura que honra a cidade.

anno, mas novamente se destacou ha algumas semanas, com uma brilhante victoria.

O Nautico propaga e pratica todos os sports. Campeão de remo, athletismo, foot-ball, volley-ball, basket-ball e tennis, é uma das maiores expressões technico-sportivas da cidade.

Na sua presidencia se encontra o sr. Raymundo Moura Filho, um sportman dedicado e que vem trabalhando em prol do seu club.

Pelo acontecimento de amanhã, o Nautico recepcionará associados e clubs congeneres.

LOU NOVA ABATEU MAX BAER POR K. O.

NOVA YORK, 5 (U. P.) — Lou Nova, candidato á corôa de pesos pesados, obteve, hontem, á noite, uma victoria extraordinaria sobre o ex-campeão mundial Max Baer, vencendo a este por K.O. technico, no oitavo **round** de um match a 12 no **Madison Square Garden**. Esta é a segunda victoria decisiva que obteve Lou Nova sobre Baer.

A victoria obtida por Nova lhe dá o direito de lutar contra Joe Louis; direito que esteve proximo de adquirir uma vez, quando foi derrotado no 14.º **round** por Tony Galento.

Depois dessa derrota, Nova retirou-se durante cêrca de um

VENCEU POR K.O. TECHNICO

CHICAGO, 5 (R.) — O peso pesado Billy Conn venceu por **knock-out** technico, hontem, a noite, o **boxeur** Cunnard Barlund, da Finlandia.

A luta foi suspensa a pedido do manager de Barlund, no oitavo **round**.

Conn, que pelejou com o campeão Joe Louis, em junho, pesava 178 libras e Barlund 194.

O mais sensacional prelio do foot-ball pernambucano

DEFRONTAM-SE, HOJE, A' TARDE, ALVI-RUBROS E RUBRO-NEGROS, EM DISPUTA DO CAMPEONATO DA F.P.D. DE 1940 — ESPERA-SE UMA ENORME ASSISTENCIA AO CAMPO DA ILHA DO RETIRO — HONRANDO A TRADIÇÃO SPORTIVA DE PERNAMBUCO

A pugna sportiva de hoje, á tarde, é no campo da ilha do Retiro. Della estão incumbidos Nautico e Sport, as duas maiores organizações social-sportivas da cidade. Clubs mais antigos dentre todos quantos se filiaram a F.P.D., são por isto mesmo e pela necessidade do estimulo ao seu evoluir constante, os maiores rivaes das lides sportivas. Aliás essa rivalidade é resultante do enthusiasmo de uns da intransigencia de outros, todos socios ou fans dos mesmos clubs.

Ha quem affirme que esse antagonismo é necessario. Sem elle, não haveria interesse das administrações no amparo ao progresso dos clubs.

Há, até certo ponto, uma justificativa acceitavel. Esse aspecto é, entretanto, uma ficção. Porque ha de lado a lado elementos inadaptaveis ao meio social; dahi o trabalho da desarticulação.

Mesmo assim, ha os elementos serenos e os dois clubs caminham lado a lado fazendo de Recife um centro de desportos só confrontavel com os de Rio, S. Paulo Minas e Rio Grande do Sul. Esses dois baluartes são os combatentes de hoje.

—

A peleja é séria e grandes são as responsabilidades dos disputantes. Ao nosso vêr, a maior parcella de responsabilidade está sendo exigida dos batalhadores rubro-negros. A situação do Sport é especial. Se vencer ou empatar o jogo, levantará o campeonato do segundo turno; se perder, estabelecerá um empate com o Nautico e o Santa Cruz. Essa situação determinaria uma rodada entre os tres clubs para decisão do campeonato parcial. Essa é a razão por que dizemos ser especial a situação do rubro-negro.

—

O Nautico, que está em segundo logar com 12 pontos, vae lutar com uma dupla finalidade: a de vencer o jogo e a de abater o seu competidor. O Sport vê o choque sob um triplice aspecto: a victoria sobre o seu rival que lhe vem inflingindo derrotas ha dois seguidos; o triumpho do campeonato; e a conquista dos pontos, com a victoria do jogo.

—

Na apreciação do grande choque de hoje temos que salientar os grupos interessados: a) rubro-nebros; b) alvi-rubros; c) tricolores.

O grupo tricolor é ditado pelo interesse indirecto. Pretende se verifique a victoria do Nautico, afim de habilital-o a concorrer a conquista do titulo de campeão do 2.º turno. Os dois outros são interessados directos.

—

O publico que commenta, que faz prognosticos e dá palpites, dividiu-se na indicação do vencedor de hoje. Formou-se uma corrente pró-Sport e outra pró-Nautico. Qualquer dellas defende o seu pupillo.

A ala rubro-negra allega que o Sport readquiriu a sua antiga fórma e que as duas ultimas victorias indicam o caminho certo á conquista do triumpho.

Os fans do Nautico confiam no enthusiasmo dos seus jogadores, dos amadores amigos e dedicados que não costumam medir sacrificios quando o seu club delles precisa.

—

A situação dos dois quadros apreciados technicamente é bôa. Estão treinados com assistencia technica e o conforto especial dos seus dirigentes.

Para o embate de hoje houve um preparo cuidadoso. Os jogadores estão em fórma e os teams preliarão sob instrucções. Pena é que pelo Nautico Wilson não possa jogar e segundo se propala, tambem não combaterá o zagueiro Mulatinho, do Sport.

—

Os teams provaveis são:

NAUTICO: Sivine — Aecio — Salvador — Guilherme — Periquito — Alencar — Zezé — Vadinho — Edivaldo — Alheiros e Celso.

SPORT: Buchathys — Zago — Gambeta — Omar — Furlan — Zezinho — Plinio — Ademir — Pirombá — Magri e Djalma.

Está escalado para apitar o jogo o arbitro Palmeira. Elle será responsavel pelo exito da pugna. Nem rigor excessivo nem tolerancia inexplicavel.

Cumpre-nos fazer um appello aos dois clubs. E' o mesmo de sempre. Continuem honrando o seu passado, lutando, hoje, como hontem, com elevação e dignidade.

No Prado da Magdalena

Como está constituido o programma das corridas de hoje no Hippodromo do Lucas

No prado do Magdalena, terá logar, hoje, mais uma corrida, obediente ao programma organizado. Os pareos escalados estão equilibrados.

São cinco carreiras, destacando-se dentre ellas a que **Condor** e **Linda de Sorte** vão disputar.

Uma assistencia numerosa deverá affluir ao prado.

Eis o programma:

PREMIO COMBINAÇAO

	ks.
1—Oregon	50
2—Pretinha	49
3—Sioba	46
4—Porangaba	52

2º PAREO — 1.200 metros —

PREMIO UBATIM.

	ks.
1 Pirauá	48
2—Sanguenol	52
3—Céo Azul	50
4—Ubatim	56

3.º PAREO — 1.600 metros —

PREMIO CORURIPE.

	ks.
1—Neblina	50
2—Corurípe	52
3—Namur	52
4—Parriba	52

4.º PAREO — 1.600 metros —

PREMIO SETUBAL.

	ks.
1—Tiacajuca	48
2—Setubal	53
3—Quartetto	52
4—Macuxy	51

5.º PAREO — 1.700 metros —

PREMIO CONDOR.

1—Condor	50
2—Linda de Sorte	51
3—Fé	50
4—Ubatim	48

IOFOSCAL

Faz musculos rijos, pulmões fortes e nervos sadios

O TORNEIO INICIO DO PRIMEIRO CAMPEONATO INTERNO DO ONZE DA VILLA

Terá logar, hoje, na quadra da rua Paula Baptista, torneio inicio do primeiro campeonato interno do Onze da Villa Sport Club, competição com que o club infantil da Villa Popular do Arrayal solenniza a passagem do seu segundo anniversario de fundação, a transcorrer no dia 21 do corrente.

Tabajaras, campeão suburbano de 1940

O BOTAFOGO F. C. RESOLVE NÃO DISPUTAR A TERCEIRA PARTIDA DA MELHOR DE TRES

O C. S. Tabajaras, leader suburbano, é pela segunda vez campeão da A.S.D.T. Disputou com oBotafogo F. C., duas partidas da melhor de tres, saindo vencedor na primeira, pelo score de 4 x 1, no segundo jogo, empatou com o seu adversario pelo score de 2 x 2. Tendo o Botafogo F. C. resolvido não jogar a ultima partida, que deveria se realizar hoje, o C. S. Tabajaras sagrou-se, campeão do anno de 1940.

Os jogos da Suburbana

ESCALA DAS PARTIDAS DE HOJE, A' TARDE, DO NORTE, CENTRO E SUL — PORTELLA x GUANABARA PROMETE SER UMA DAS PUGNAS MAIS INTERESSANTES DA ACTUAL TEMPORADA DO CAMPEONATO DE 1941

E' a seguinte a escala de jogos para hoje, do actual campeonato da Associação Suburbana::

ZONA NORTE

GOYAZ x VASCO DA GAMA — Campo do Goyaz — Beberibe — Juiz do 2.º team, João Barros e Silva; juiz do 1.º team, José Francisco de Mello; delegado — Beberibe.

TACARUNA x CRUZ AZUL — Campo do Tacaruna — Salgadinho; juiz do 2.º team, José Barbosa; juiz do 1.º team, João Cancio; delegado do Agua Fria.

RODOVIARIO x MOINHO RECIFE — Campo do Rodoviario — Jacaré; juiz do 2.º team, Segismundo Soares Reis; juiz do 1.º team, Humberto Fernandes; delegado do Cruz Azul.

S. PAULO x MAGAREFE — Campo do São Paulo — Agua Fria. Juiz do 2.º team, João Elias da Silva; juiz do 1.º team, Godofredo de Oliveira; delegado do Tabajaras.

S. SEBASTIAO x VENUS — Campo do São Sebastião — Fundão; juiz do 2.º team, Hybernon de Souza; juiz do 1.º team, Christovão Cavalcanti; delegado do S. Paulo de Agua Fria.

ATHENIENSE x MOACYR — Campo do Atheniense — Campo Grande. Juiz do 2.º team, Hypolito José de Souza; juiz do 1.º team, Albino José Machado; delegado do Tacaruna.

HORARIO — 2os. teams — 13.45 e 1os. teams — 15.30, ambos com 15 minutos de tolerancia.

TEMPO — 35 minutos para cada tempo dos 2os. teams e 40 minutos para cada tempo dos 1os teams, ambos com 10 minutos de descanço no intervallo.

— Por desistencia do juiz Alberto Moura, escalado para arbitrar o jogo entre o C. S. Iris Club e C. S. Funchal, fica designado para actuar a referida partida o sr. Antonio Pereira da Silva.

ZONA CENTRO

IRIS CLUB x FUNCHAL — Campo do Iris Club — Cordeiro; juiz do 1.º team, Alberto Moura; juiz do 2.º team, Abdias Morato; delegado, do Ceramica.

DERBY x 10 DE NOVEMBRO — Campo do Ceramica — Cordeiro; juiz do 1.º team, Adalberto Mello; juiz do 2.º team, José Fernandes da Silva; delegado do Diversional.

PERNAMBUCO x C. H. R. — Campo do Bahia — Ilha do Leite; juiz do 1.º team, Regino Barros; juiz do 2.º team, Arthur Lyra Filho; delegado, do Bahia.

HORARIO — 2os. teams — 13.45 com 15 minutos de tolerancia. 1os. teams, 15.30, com 15 minutos de tolerancia.

TEMPO — 35 minutos para cada tempo dos 2os. teams e 40 minutos para cada tempo dos 1os. teams, ambos com 10 minutos de descanço no intervallo.

ZONA SUL

ODEON x JUVENTUDE — Campo do Odeon — Afogados — Juiz do 2.º team, José Augusto F. da Silva; juiz do 1.º team, José Fernandes; delegado do Mustardinha.

CIDAO x S. PAULO — Campo do Cidao — Areias — Juiz do 2.º team, Marcelino José do Nascimento; juiz do 1.º team, José Mendes Pereira; delegado do Odeon.

DESTEMIDO x PINA — Campo do Pina — Ilha do Pina. Juiz do 2.º team, José Fernandes de Assis; juiz do 1º team, Luiz Pereira dos Santos; delegado do Estudantes.

ESTUDANTES x PALMEIRA UCHOA — Campo do Sancho Club — Tigipió. Juiz do 2.º team Argemiro Lins; juiz do 1.º team, Antonio Rodrigues de Oliveira; delegado do Sancho Club.

YOLANDA x PLANETINHA — Campo do Guanabara — Tigipió. — Juiz do 2.º team, Camillo P. da Silva; juiz do 1.º team, Mauricio Chaves; delegado do Destemido.

PORTELLA x GUANABARA — Campo do Portella — Jaboatão; juiz do 2.º team, Manoel Bruno; juiz do 1.º team, Joaquim Antonio de Lyra; delegado do Cidao.

HORARIO — 2os. teams — 13.45 e 1os. teams — 15.30 — ambos com 15 minutos de tolerancia.

TEMPO — 35 minutos para cada tempo dos 2os. teams e 40 minutos para cada tempo dos 1os. teams, ambos com 10 minutos de descanço no intervallo.

F. P. D.

DEPARTAMENTO DOS DESPORTOS TERRESTRES

Secção de foot-ball

SPORT x NAUTICO — Providencias para o encontro official de hoje, entre os clubs acima:

Campo: da ilha do Retiro; juiz dos 1os. teams, J. M. Carneiro Pessôa; juiz dos 2os. teams, Baptista da Conceição; juizes de linha dos 1os. teams: Argemiro Felix e Julio Fernandes; juizes de linha dos 2os. teams: Murillo Ramos e Everardo Antunes; delegado, Joaquim Pereira da Costa; chronometrista, Edgard Poggi; medicos assistentes: drs. Medeiros de Britto e Trindade Henriques; horario: 2os. teams — 14 horas — 1os. teams, 15.30, ambos com a tolerancia de 10 minutos.

DEPARTAMENTO DE FINANÇAS

Escala de pessoal

Para o jogo de hoje entre os filiados Nautico e Sport, no campo da ilha do Retiro, devem comparecer os seguintes bilheteiros e porteiros, obedecendo o horario de 12.00:

Oswaldo — J. Luna — Mario — Fonseca — Eurico — Umberto — Vulpiano — Cardoso — João José — Antonio — Joaquim — Candido — Luna — Ruy — Arnaldo — Adelino e Campello.

ACTO N. 13

O presidente da Federação Pernambucana de Desportos, tomando conhecimento do requerimento de autoria do pessoal encarregado do serviço de portões, em que solicita elevação dos preços das entradas para o jogo do hoje, entre os filiados Club Nautico Capibaribe e o Sport Club do Recife, a titulo de gratificação pelos seus serviços prestados na temporada official de 1940 e tendo em vista a informação do Departamento de Finanças e a acquiescencia dos presidentes dos clubs interessados, resolve crear a taxa extraordinaria de $500 para archibancadas, $200 para entrada de socios e $200 para geral, revertendo o producto da referida taxa em favor dos requerentes.

CONSELHO FISCAL

O presidente do Conselho está convocando uma reunião para terça-feira vindoura, 8 do corrente, ás 20.00, na séde social da F.P.D., afim de approvar os balancetes e tratar de assumptos diversos.

Desde já encarece o comparecimento de todos os srs. membros do alludido conselho.

Tendes FERIDAS, ESPINHAS MANCHAS, ECZEMAS, RHEUMATISMO — Usae — ELIXIR de NOGUEIRA

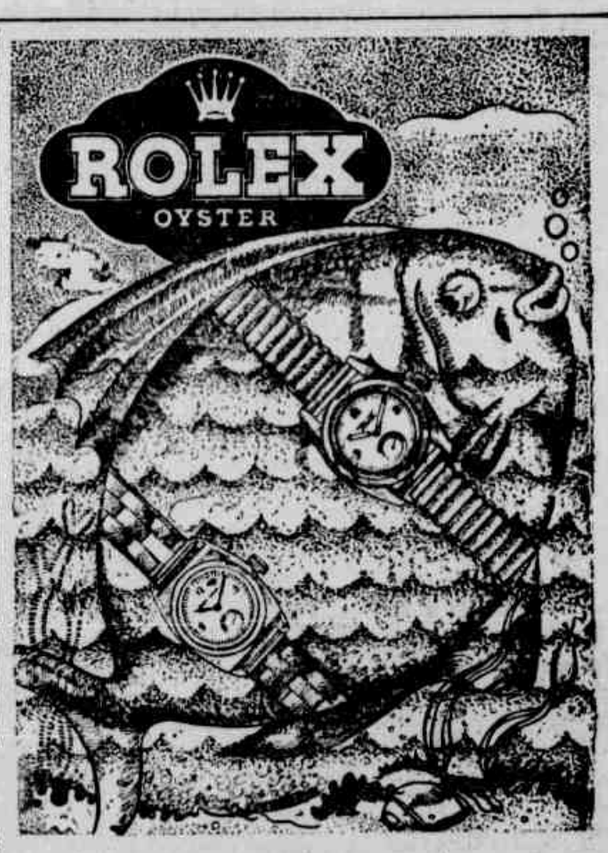

AUTOMATICO e impermeavel

ABSOLUTA GARANTIA

Unicos vendedores

JOALHARIA KRAUSE

1.º MARÇO, 34

Prisão para o juiz

Será detido quando não cohibir a violencia — Uma revisão nos regulamentos dos jogos sportivos

RIO, 5 (A. M.) — Já dissemos que foi o juiz Fioravanti d'Angelo o maior responsavel pelas lamentaveis occurrencias de domingo ultimo, por occasião do match São Christovão x Madureira. E accentuamos, ainda, que qualquer esforço das autoridades sportivas tendente a varrer a desordem dos campos de foot-ball encontrará uma forte barreira dos proprios juizes!

E' verdade. Quem, de fóra, presenciasse o match de Figueira de Mello e visse Fioravanti actuando de "camisa amarella" acreditaria que o juiz fôra "pescado" á ultima hora, entre os espectadores... Tolerante, absolutamente sem energia, apenas honesto, Fioravanti foi o verdadeiro culpado de tudo que aconteceu. Cedo os jogadores se aperceberam de que poderiam exhibir as "manguinhas" de fóra. E então abriu-se caminho para a... tempestade que veiu a desabar, com aquelle ruidoso conflicto, determinando dos autoridades policiaes providencias energicas.

Tres jogadores — Roberto, Tulca e Hernandez — foram presos pelo commissario de serviço, sendo após o jogo conduzidos á policia central, onde permaneceram varias horas, com o uniforme e tudo, para acalmar os nervos...

PROVIDENCIAS CONTRA OS JUIZES INCAPAZES!

De uns tempos a esta parte, as occurrencias extra-sportivas se succedem de maneira espantosa, sendo determinadas, quasi sempre, pela incapacidade dos juizes. Tal detalhe não passou desapercebido ao sr. chefe de policia que, segundo nos foi dado apurar, em fonte usualmente bem informada, vae determinar uma revisão nos dispositivos que regulamentam os espectaculos sportivos, afim de determinar providencias energicas contra os juizes. No caso em discussão, por exemplo. Fioravanti foi o maior culpado pelas occurrencias, nada tendo soffrido. Ao que nos informaram, tambem, as novas disposições regulamentares a serem preenchidas, em caso de necessidade, estabelecem a pena de prisão para o juiz que se mostrar relapso na sua missão concorrendo, directamente, para a explosão de odios, como se verificou domingo ultimo, em Figueira de Mello.

MAES — Para as crianças fracas, anémicas e depauperadas? Só "VINHO CREOSOTADO" "SILVEIRA"

XADREZ

ALEXANDER ALEKINE

Continuando a serie de biographias resumidas dos mestres do xadrez, vamos dar hoje um salto desde os tempos de Morphy, Anderssen, Steinitz e Lasker até o seculo XX, para estudar o grande Alekhine, como uma das consequencias fortuitas da guerra de 14.

Alexandre Alekhine nasceu em Moscou no anno de 1892. Aos 12 annos já era conhecido como bom jogador de correspondencia. O jogo de correspondencia necessita muita analyse, e elle costumava utilizar o tempo de collegio para este fim. Como lhe prohibiam consultar um taboleiro na hora da aula, cêdo, desenvolveu a capacidade de jogar ás cégas. Aos 15 annos de idade venceu por 4 a 0 o mestre allemão Bardeleben. Quando veiu a guerra de 14, foi ferido e preso no front gaulez, ficando recolhido durante muito tempo no Hospital Tarnopol, onde utilizou a sua inacção forçada para a pratica e o aperfeiçoamento do jogo sem ver, especialidade em que attingiu á perfeição.

Depois da guerra voltou á Russia, onde foi condemnado á morte pelos tribunaes populares da Revolução. Conta-se que foi salvo por influencia de um amigo. Trotzky pessoalmente visitou-o na prisão, conforme algumas versões romanticas deste periodo, tendo com elle jogado varias partidas e concedendo a liberdade em troco de muitos ensinamentos.

O facto é que em 1921 Alekhine, com a sua segunda esposa, veiu residir em París, onde naturalizou-se francez. Neste mesmo anno obteve tres primeiros premios em torneios de mestres, vencendo Rubinstein e Bofoljuboff. Em 1922 obteve o 2.º logar invicto, em Londres, num torneio em que compareceu Capablanca, a quem derrotou em 1927, em Buenos Aires, consagrando-se Campeão Mundial.

Dahi por deante as partidas do mestre foram sempre modelos de intrepida lucidez e de energia typicamente dynamica. O successo contra o cubano trouxe ao genio de Alekhine exactamente o toque necessario para tornal-o irresistivel. Nos torneios de San Remo e de Bled realizou performances nunca antes igualadas.

Em 1935, com surpresa de todos, perdeu o titulo para Max Euwe. Questões de saúde, simplesmente. Em 1937, nova disputa com Euwe e recuperou o titulo, jogando melhor do que em qualquer outra phase de sua carreira.

Ao todo, jogou 21 Torneios de Mestres, num total de 158 partidas: obteve 12 primeiros logares e foi derrotado somente 14 vezes.

Abaixo publicamos a famosa partida do match contra Euwe, jogada em Haarlem, no dia 16 de outubro de 1937. Os commentarios são do proprio Alekhine, e os dados biographicos foram colhidos no seu excellente livro, editado por Golombek (1939), "The World's Chess Championship".

Brancas: dr. A. Alekhine.
Pretas: dr. M. Euwe.

P4D	1	P4D
P4BD	2	P3BD
C3BD	3	...

Este lance é mais exacto do que C3BR, pelas seguintes razões: 1.º — A continuação 3..., PxP seguida de P4R é nitidamente refutada na presente partida. 2.º — O contra-gambito Winawer que decorre de 3..., P4R, pode ser refutado simplesmente por 4PxPD, PBxP; 5 P4R !; e si 5..., PxPB; 6B5C xq., melhores. 3.º — Em resposta a 3..., C3B; 4P3R, P3CR, eu sugiro 5P3B que depois de 5..., B2C; 6 P4R, PxPR; 7 PxP, P4R !; 8 P5D, 0-0; 9 C3B conduzindo a uma posição muito complicada, que é comtudo favoravel ás brancas.

...	3	PxP
P4R !	4	...

E' quasi incrivel que este lance tão posicional não tenha sido considerado pelos assim chamados theoricos. As brancas obteem um apreciavel desenvolvimento, qualquer que seja a resposta das pretas.

...	4	P4R
BxP !	5	PxP
C3B !	6	...

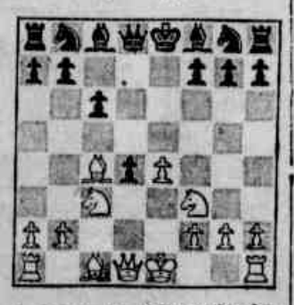

A ponta da combinação desta abertura.

...	6	P4CD

Depois deste imperceptivel erro as brancas devem ganhar, pois a sua vantagem posicional deve fatalmente transformar-se em vantagem material. Fatal teria sido naturalmente PxC. A continuação correcta seria: 7BxP xq., R2R; 8 D3C, C3B; 9 P5R, C5R; 10 0-0 !, com muitas possibilidades.

CxPC	7	B3T
D3C !	8	...

Um lance importantissimo, com triplice finalidade: 1.º — Proteger o BR. 2.º — Prevenir o cheque das pretas na casa 5CD. 3.º — Fortalecer a pressão contra o BR das pretas.

...	8	D2R
0-0	9	BxC
BxB	10	C3B
B4BD	11	CD2D
CxP	12	...

Alguns criticos affirmaram que 12 P5R teria sido "mais energico".

...	12	T1CD
D2B	13	D4B
C5B	14	C4R
B4B	15	C4T
BxQ xq.	16	...

Uma liquidação interessante.

...	16	RxB
QxD	17	BxD
BxC	18	T4C
B6D	19	B3C
P4CD	20	T1D
TD1D	21	P4B
PxP	22	BxP
T5D	23	

As pretas abandonam, sendo forçadas a perder a qualidade.

Abaixo damos a solução do estudo de Lasker, publicado na secção do domingo passado:

1.R7C, T7C xq.; 2.R7T, T7B; 3.T5Txq., R4T!; 4.R7C, T7C xq.; 5R6T, T7B; 6.T4T xq., R3T; 7.R6C, T7C xq.; 8. R5T, T7B; 9.T3T xq., R2T; 10.TxP ! e ganham, pois si por outro lado 7..., R3C, segue 8.R7C, etc.

AOS ALFAIATES

Communicamos que acabamos de receber o mais BELO SORTIMENTO DE MANEQUINS já visto nesta cidade

— DEPOSITO DE —

Casimiras, brins e aviamento para alfaiates

RUA DO LIVRAMENTO 71 - 1.º AND.

VISITEM-NOS E VEJAM NOSSOS PREÇOS

SUPPLEMENTO FEMININO

IMPRESSO EM MULTICOLOR

A MAIOR TIRAGEM DO BRASIL

Circula junto com as edições domingueiras d'"O Jornal", no Rio de Janeiro, do "Diario de S. Paulo", de "O Diario", de Santos, do "Estado de Minas", de Bello Horizonte, do "Diario de Pernambuco", de "Unitario", de Fortaleza, do "Estado da Bahia" e do "Diario de Noticias", de Porto Alegre, e não pode ser vendido em separado.

6 de Abril de 1941

DOS "DIARIOS ASSOCIADOS"

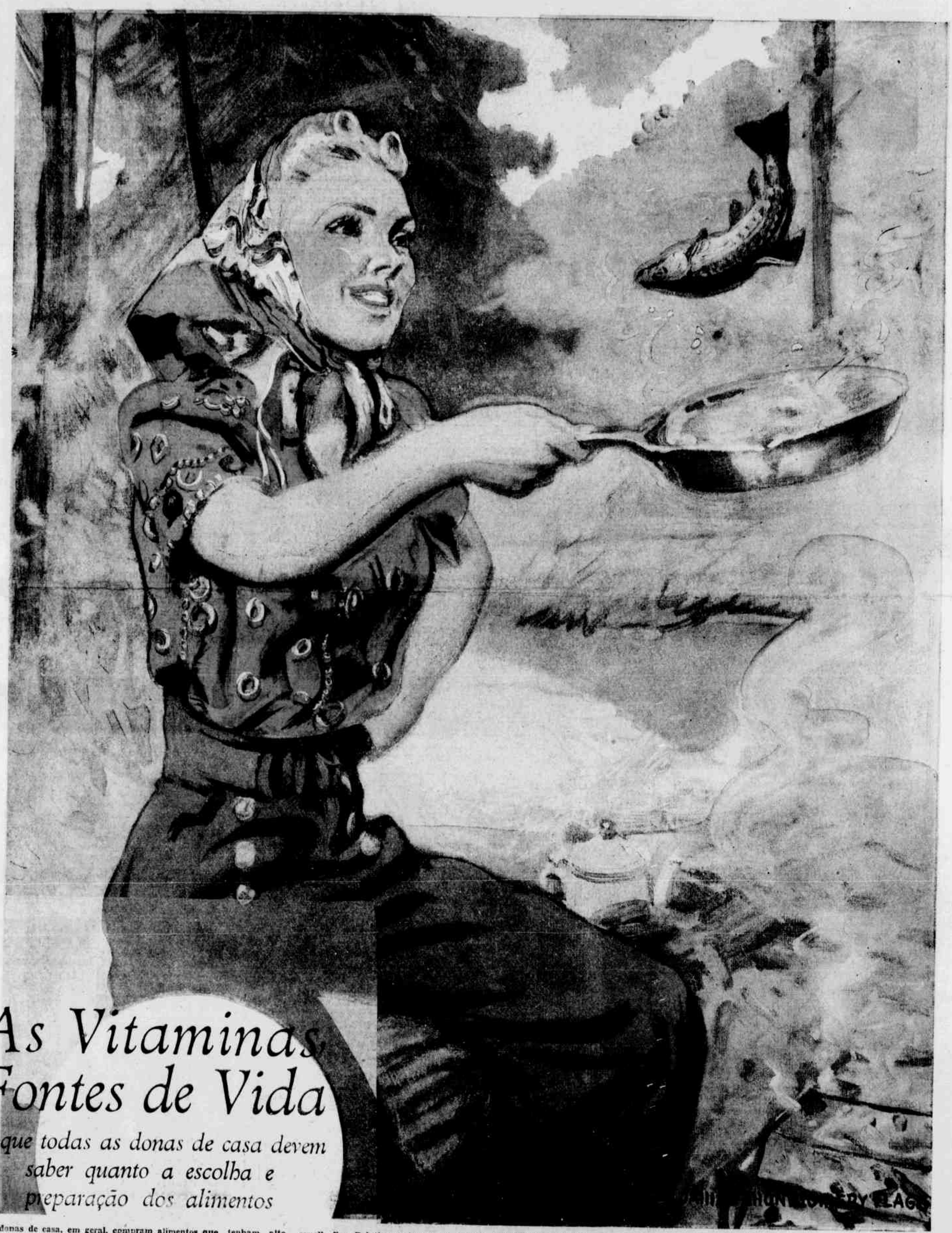

As Vitaminas, Fontes de Vida

O que todas as donas de casa devem saber quanto a escolha e preparação dos alimentos

AS donas de casa, em geral, compram alimentos que tenham alto valor vitaminoso. Que é que acontece, entretanto, quando esses alimentos, cuidadosamente escolhidos, transpoem os humbraes da cozinha?...

Soffrem, tão simplesmente, verdadeira "blitzkrieg". As vitaminas, fontes de vida, são victimas de completa destruição, porque as cozinheiras não sabem trabalhar e são descuidosas na arte de cozer os alimentos.

O delicioso pecego, a saborosa vagem, o discutido espinafre, somente chegam ás nossas mesas sob appetitosas e variegadas formas á custa das suas vitaminas, que ficaram anniquiladas pelo processo de sua preparação.

A SCIENCIA DA ALIMENTAÇÃO

Muitas das nossas donas de casa têm bons conhecimentos sobre a sciencia da nutrição. Compreendem ellas perfeitamente que os alimentos contêm vitaminas e não ignoram que as vitaminas servem para este ou aquelle fim. Relativamente poucas, todavia, assimilaram o axioma de que não interessa ao organismo humano que as verduras, as frutas, etc., adquiridas na feira, cheguem á mesa DESVITAMINIZADAS.

Não ha, absolutamente, necessidade alguma para tal destruição de vitaminas, que, em tempo de guerra, toma todos os caracteristicos de verdadeira QUINTA-COLUMNA CULINARIA...

Muitos valores nutritivos podem ser preservados no processo da preparação dos alimentos. Por outro lado, falta de cuidado, pouco caso, descuido, methodos errados de fazer conservas, enlatadas ou não, e de cozinhar podem desvitaminizar os mais ricos alimentos.

AS VITAMINAS B1 e C

De todas ellas, são as vitaminas B1 e C as mais susceptiveis de ser destruidas devido a sua solubilidade na agua. São ambas essenciaes ao bem-estar do organismo humano. A vitamina B1 é reclamada pelos nervos e a vitamina C mantem o estado geral de saude. A manutenção de um equilibrio appropriado dessas duas vitaminas, em todas as refeições, deveria ser um dos maiores cuidados de qualquer cozinheira digna desse nome.

Ha outras vitaminas, entretanto, que se podem perder de modo muito mais simples, isto é, pelo seu simples armazenamento em baixa temperatura ou mesmo em temperatura commum.

VITAMINA A

A maior victima disto é a vitamina A, que dá ao organismo poder de resistencia ás molestias e que proporciona bom funccionamento aos olhos, ouvidos, pulmões e glandulas. As operações de seccar, armazenar e conservar destroem geralmente consideraveis quantidades desta vitamina. As

(Conclue na pagina 4)

UM TEST

Um inquerito de belleza que toda mulher que se trata deve saber responder

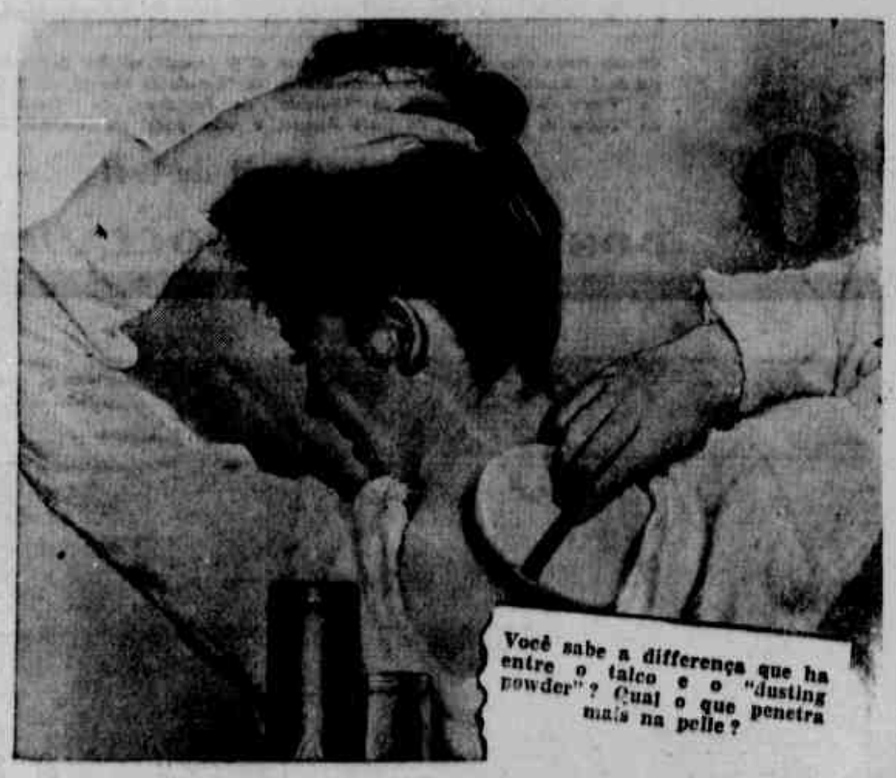

Use uma esponja grande para retirar o talco e passar o "dusting powder" sobre a pelle. Este ultimo penetra e perfuma a cutis.

Você sabe a differença existente entre perfume, agua de toilette e agua da Colonia? Uma dellas leva glycerina?

◆ ◆ ◆

Ponha perfume nas orelhas e nos pulsos e agua da Colonia com o mesmo perfume em todo o corpo

QUANDO você se encaminha para uma perfumaria, sabe realmente o que vae comprar? Sabe por que um perfume dura mais do que o outro? Conhece a differença entre talco e "dusting powder"? Como se conhece um bom sabão? Pelo perfume? Qual é a differença entre desodorante e anti-transpirante? Alguns nomes de preparados de belleza podem fazer confusão ás pouco entendidas em assumptos de belleza. Se você for realmente uma mulher tratada, resolverá facilmente o questionario. Aqui está a primeira pergunta:

Qual é a differença entre talco e "dusting powder"?

O talco não segura na pelle como o "dusting powder" e é passado para ser retirado, o que não acontece com o "dusting powder", que é feito para penetrar e perfumar a cutis. O carbonato de magnesia, que é a base do "dusting powder", é encontrado em pequena quantidade no talco. O "dusting powder" tem o perfume forte e é sempre aconselhado usal-o do mesmo perfume que o sabão e a agua de colonia.

Qual é a differença entre agua perfumada de toilette e agua de Colonia?

Perfume é a mistura de essencias oleosas com alcool especial, conforme a superioridade, dura longo tempo, apesar da exposição ao ar. Agua perfumada de toilette é perfume diluido em agua.

Agua de Colonia é perfume diluido em alcool e com uma proporção de 2% de glycerina. As aguas de colonias de typo secco e especiaes para homens, differem das demais pela quota de oleo citrico, que lhes dá um perfume discreto e masculo.

Qual a differença entre saes de banho e "water sof tener"?

Os primeiros contêm saes vigorizantes para a pelle, em combinação com perfumes. Os segundos são feitos simplesmente para modificar as más qualidades da agua do banho sem produzir os effeitos vigorizantes dos saes.

Qual a differença entre desodorante e anti-transpirante?

O desodorante, em qualquer de suas formas, liquido ou em pasta, é usado para evitar o cheiro desagradavel da transpiração. Um desodorante é um dos itens mais necessarios a uma mulher que queira ser verdadeiramente elegante. Não evita a transpiração. O anti-transpirante evita a transpiração no caso della ser excessiva e estragar os vestidos, em geral, nas axillas.

Como você poderá saber se está comprando um bom sabão?

O vendedor não pode assegurar a qualidade de um sabão a menos que tenha feito uso delle. Para que um sabão seja bom, é preciso que as materias primas que entram na sua composição sejam de qualidades beneficas ou inoffensivas á pelle e que o processo de mistural-as seja perfeito.

O melhor meio de se certificar disso é vendo o effeito do sabonete sobre a pelle. Um sabão não alcalino não é reseccante. Depois de lavada e enxaguada, a pelle ficará fresca e brilhante. O sabão de boa qualidade vae gastando e chega a ficar como uma lamina sem quebrar e conservando sempre seu aroma.

O bom sabonete é macio, secco ou molhado. Essa consistencia cremosa da espuma do sabão fino é obtida por um processo especial, que começa a ser usado entre nós e que era privilegio dos fabricantes francezes.

Nem sempre é possivel determinar pelo aspecto a qualidade de um sabão; por isso aconselho que quando quizer experimentar uma nova marca, compre apenas um sabonete.

O Bazar da Belleza

por DELIGHT DIXON

Colloque nas suas gavetas sachets perfumados. Não se esqueça de combinal-os com o seu perfume preferido.

Um bom sabão conserva até o fim o seu perfume, assim como a sua rigidez.

Você distingue saes de banho de "water softeners"? Os primeiros são vigorizantes da pelle.

◆ ◆ ◆

Se a agua não fôr muito bôa, use suavizantes "water softeners". Ponha saes de banho se deseja tonificar e refrescar a pelle.

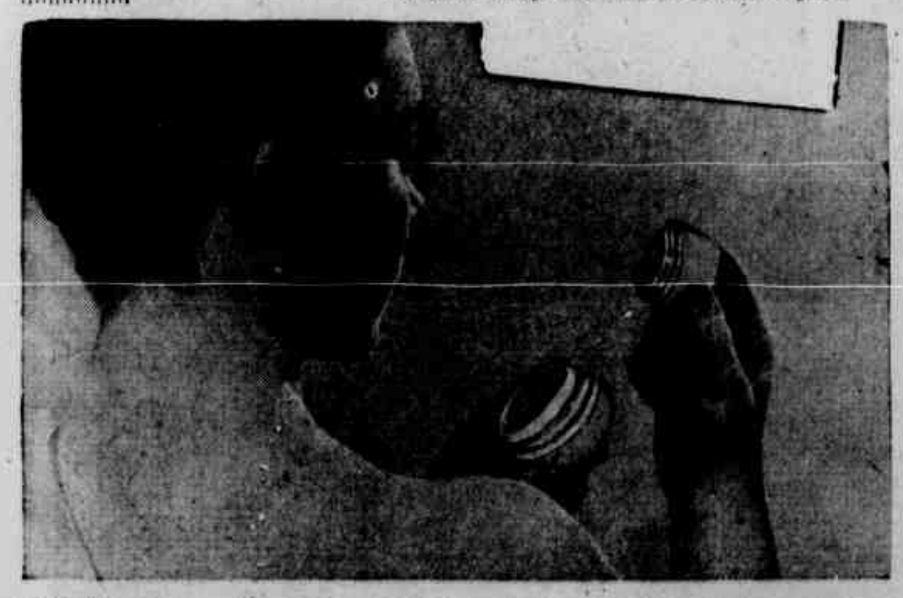

Você distingue bem desodorante e anti-transpirante. Ambos são indispensaveis no toilette de uma mulher bem tratada.

Suas Queixas

Sou morena e muito alta. Meu cabello é oleoso na raiz, mas suas pontas são seccas e espetadas. Gostaria de usal-o mais longo, mas, como elle não cresce muito e tenho sempre que aparar as pontas espetadas, nunca chego a tel-o como desejava. Que fazer? — BUF.

Evite enrolladores na ponta dos cabellos que sejam metallicos. Prefira usar pinças ou enrolladores de borracha ou de panno. Procure adquirir num bom especialista de belleza um shampoo para cabello de pontas reseccadas. Antes de fazer o shampoo, molhe as pontas (somente as pontas) do cabello em oleo de amendoas aquecido em banho-maria. Deixe esse oleo ficar cerca de duas horas e lave o cabello. Evite seccal-o por uns tempos em secador electrico e não se esqueça de que a escova normaliza a circulação do couro cabelludo, que é de onde parte o defeito. Escove até sentir o sangue affluir.

—

Gostaria de saber como evitar a transpiração nas palmas das mãos. Não gosto de dansar porque me envergonho desse defeito. — ARDIS.

O uso de um anti-transpirante na palma das mãos evitará o defeito. Algumas vezes é indicio de máo estado de saude. Procure um medico. Mergulhar a mão em agua quente e, em seguida, fria, seguindo-se uma fricção com alcool, tambem corrige o defeito.

—

Leio sempre seus conselhos de belleza e muitos já têm me sido uteis. Desejava saber como devo tratar de minhas mãos. Não se vê a meia lua nas minhas unhas e ellas são pequenas e nascem espetadas para cima, ao contrario do que vejo nas un[illegible] alheias. E' um defeito esquisito e que nunca vi em ninguem. Disseram-me ser commum em pessôas que roeram as unhas na infancia. Não é esse o meu caso. — TAOH.

Concentre seus esforços ao tratar das unhas, modifique sua forma e fazer massagem na ponta dos dedos. Cubra um bastão de laranjeira com algodão e passe no [illegible] de cuticula. Trabalhe pacientemente com esse oleo em redor de cada unha, empurrando diariamente a cuticula. Faça com oleo de amendoas ou creme nutrictivo uma massagem nas pontas dos dedos.

—

Querida Miss Dixon: Tenho a pelle excessivamente oleosa e sensivel e ainda não descobri um meio de limpal-a sem que fique irritada e vermelha. Que devo tentar? — DORA.

Procure um sabão suave, á base de lanolina, e lave o rosto antes de deitar, com agua morna, na qual tenha sido dissolvida uma colher de sopa de polvilho. Enxague bem e passe uma levissima camada de creme lubrificante.

PERDIDOS E ACHADOS

Um dos dez mandamentos dos escolares japonezes é — "estudar o passado, compreender o presente e trabalhar para o futuro".

—

A palavra "rosa", segundo parece, vem do sanscripto "rasa", que quer dizer — succo, fluido, sabor, gosto.

—

A palavra "duce", applicada a Mussolini, é uma corrupção do verbo latino "duco", que quer dizer — eu mando.

DE VIGIL

"... edificou sua casa sobre pedra..."

Pode um homem fazer muito neste mundo, com seu engenho, seu trabalho, sua paciencia. Mas, se não apoiar toda sua obra na realidade da vida espiritual, sua obra inteira ruirá quando morrer, porque "edificou sua casa na areia". E, desfazendo-se o seu corpo, quanto elle fez está desfeito.

emprega o legitimo RETROZ GUTERMANN marca "Xadrez"

O retroz GUTERMANN, sendo fabricado de PURA SEDA é resistente e elástico.

Exija GUTERMANN com o "Xadrez"

A venda em todas as bôas lojas.

DELIGHT DIXON aconselha...

Write me early
Write me soon
Post me a letter
By the light of the moon

Esse é um verso antigo que vem escripto na tampa de uma linda caixa de madeira contendo agua de toilette, sabão, talco e um sachet perfumado. Esses tres accessorios de toilette são usados e o sachet fica na caixa de madeira, que é feita para guardar e perfumar papel de carta. Essa é uma das creações mais delicadas e de bom gosto de 1941 em materia de perfumaria.

—

Não exponha sua pelle ao sol e ao vento sem, antes, cobril-a de uma loção ou creme protector. Lembre-se de que é muito menos complicado prevenir os estragos com uma medida rapida como esta, do que apagar, depois, os effeitos da negligencia.

—

Uma mulher que sabe se tratar intelligentemente reconhece que o successo de uma ondulação permanente não está somente nas mãos do cabelleireiro. Se o cabello não estiver bem tratado e em boas condições, não poderá ficar bem o permanente. Duas semanas antes do permanente, deve-se fazer uma boa massagem diaria no couro cabelludo, seguida de escova. E' necessario o uso de oleo nas pontas, quando estiverem espetadas, e de shampoo oleoso no cabello uma vez por semana. O permanente só deve ser feito em perfeita saude, nunca immediatamente depois de convalescenças prolongadas, grippes, etc.

—

Entre as queixas que chegam diariamente, sobre assumptos de belleza, noto que a mais frequente é a de espinhas e acné. E' justamente uma queixa que eu só attendo com o conselho de que procurem um bom medico.

Os casos de acné e espinhas são, em geral, quando muito persistentes, devidos a um ponto infeccioso, como dentes infeccionados, amigdalas, sinusites, etc. Uma vez localizado e combatido, pelo medico, o ponto infeccioso, o tratamento local dará resultado e a doença da pelle cederá. Do contrario, de nada valerão as medidas locaes para evitarem as espinhas. O que é necessario, entretanto, é a maior hygiene em todas as toalhas e fronhas que toquem a pelle. E' muito aconselhado o uso de toalhas de papel absorvente que sejam inutilizadas, uma vez usadas, e de pedaços de algodão para o pó de arroz, em vez de esponjas. O algodão deve ser usado somente um dia. Não tocar com as unhas nas espinhas e só encostar no rosto as mãos meticulosamente lavadas.

—

Lembre-se de que, sem uma perfeita eliminação, não existe bôa pelle. Muitas pessôas gastam muito em Institutos de Belleza, sem nenhum resultado, porque descuidam esse ponto importante. E' tambem frequente casos de acné rebeldes que resistem a todos os tratamentos e que não cedem por serem devidos a eliminação defeituosa.

Vida Apertada

Eu ainda lembro o que mamãe dizia:

Cuida dos dentes, e... terás *um sorriso bonito*

Dentes sadios e bellos são como plantas preciosas: devem ser cultivados com carinho desde pequeninos.

Crianças que desde tenra edade tiveram a assistencia semestral do dentista, completada com a hygiene diaria, chegam á maturidade com a dentadura perfeita e sem contratempos.

Mostre, feliz, seus dentes bonitos illuminando seu sorriso bonito. E diga a todos que seguiu, desde criança, os conselhos ODOL:

1) Frequente seu dentista pelo menos duas vezes ao anno.

2) Consulte seu medico e seu dentista sobre o regimen alimentar mais adequado á saude de seus dentes.

3) Trez vezes ao dia use sobre uma escova ODOL um centimetro de pasta dentifricia ODOL. Á noite, bocheche e gargareje com o liquido ODOL.

• PASTA
• LIQUIDO
• ESCOVA

Odol

As Vitaminas Fontes de Vida

(Conclusão da 1.ª pag.)

donas de casa bem avisadas deviam ter sempre em mente que muitas verduras, guardadas por maiores ou menores periodos de tempo, contêm vitamina A e a perdeu na razão directa da duração do periodo de armazenamento. Uma das poucas excepções é a batata doce, que até chega a augmentar o seu teor de vitamina A, mesmo depois de nove mezes de guardada.

A seccagem dos espinafres, abricós, tamaras, pecegos e ameixas diminue o seu conteudo em vitamina A; uma vez seccos, porém, não soffrem mais perdas.

A cozedura ou a conservação em latas, frequentemente, não affecta os valores da vitamina A, embora haja excepções, como, por exemplo, no caso de ostras congeladas ou do espinafre.

O leite, tambem, soffre depois de prolongada fervura, tal como acontece com as verduras cozidas em sopas ou caldos, etc.

As gorduras quentes, ou rançosas, addicionadas ás massas (de pão, bolos, etc.) são igualmente inimigas da vitamina A. A manteiga, usada para fazer fritadas ou massas, perde um quarto do seu teor em vitamina A.

Embora as frutas e verduras, enxutas e brilhantes, nos pareçam muito mais deliciosas nos taboleiros ou nas montras dos vendedores ou casas especializadas, não devem ellas ser compradas de preferencia ás frutas de aspecto menos attraente ou mais grosseiro; é que o seu manuseio e a sua constante arrumação e desarrumação acarretam perdas de vitamina A.

Assim, as regras de preservação da vitamina A nos alimentos podem resumir-se:

a) consumir as frutas e as verduras o mais depressa possivel, após a sua acquisição;

b) somente comprar frutas e verduras e outros alimentos que não tenham sido demasiadamente manuseadas;

c) consumir frutas e verduras frescas, de preferencia as frutas seccas, crystallizadas ou assadas;

d) cozinhal-as ao vapor, evitando submettel-as á fervura ou mesmo frital-as;

e) fazer raramente uso de gorduras quentes e, nunca, de gorduras rançosas.

BARBARIDADES CULINARIAS...

A mecanica culinaria commette barbaridades que attingem gravemente a vitamina B. Até a pasteurização commercial do leite destroe de dez a vinte por cento da vitamina B, emquanto que a esterilização vae duas vezes além, isto é, de 26 a 45 por cento.

Um quinto da thiamina (vitamina B1) é perdido na fervura ou na cozedura das batatas descascadas, ou do espinafre.

As vagens cozidas com bicarbonato de sodio, afim de preservar-lhes a côr, perdem uns 54 por cento de vitamina B1; cozidas sem bicarbonato, a perda é reduzida de metade. Quando fervida a fogo lento, as vagens verdes perdem uns 9 por cento de thiamina por destruição e 11 por cento por dissolução nagua. As perdas augmentarão se fôr addicionada mais agua.

AS CARNES

A carne de porco assada perde 43 por cento de vitamina B e, se fôr refogada, somente um terço.

O mesmo se applica ao bife e outras variedades de carne.

A cozedura da farinha de trigo integral reduz-lhe o teór de vitamina B de um setimo.

A pratica de deixar de molho o feijão e outros grãos leguminosos, antes de cozinhal-os, resulta na perda de quasi todo o seu teór em pyridoxina (vitamina B6).

Vê-se por ahi que a preservação de maior quantidade das vitaminas B não é excessivamente difficil. Em primeiro logar, deve-se dar destino util ou aproveitar, se possivel, a agua em que foram cozidos os alimentos.

O bicarbonato, máo grado as suas qualidades de dar bello colorido aos manjares, deve ser posto de lado. Os assados devem ser substituidos por outros processos de preparar a carne.

A VITAMINA C

A vitamina C é muito facilmente destruida. E' ella obtida, principalmente, de quatro classes de alimentos: — frutas, verduras, leite e certas carnes. Nas verduras não-acidas, a vitamina C é muito susceptivel de oxydar-se. Muitas vezes é destruida pelos enzymas vegetaes que começam a sua obra destruidora mal as verduras deixam a horta. O aquecimento torna inactivos esses inimigos das vitaminas.

Grandes quantidades de vitamina C são destruidas rapidamente com o armazenamento das frutas e verduras em temperatura ordinaria, por qualquer espaço de tempo, ou quando são cozidas a fogo lento. Por outro lado, a refrigeração, o congelamento rapido ou a cozedura rapida tendem a conserval-a.

O leite cru, conservado por mais de 24 horas, retem a maior parte do seu teôr de vitamina C original.

Pasteurizado ou irradiado, o leite perde mais da metade desta vitamina.

Durante os primeiros tres mezes do seu armazenamento, no inverno, as batatas e os rabanetes perdem approximadamente 50 por cento do seu teôr original de vitamina C, mas, pouco depois disto. Ao serem cozidas, as batatas perdem 2/5 de vitamina C. Batatas cozidas quando conservadas a 40° F., durante 24 horas, retêm dois terços do seu teôr de vitamina C.

Ao serem cozidas, as batatas descascadas perdem tanta vitamina C como as não-descascadas. Depois de 24 horas, estas ultimas perdem 2/5 da vitamina, emquanto as primeiras só perdem 1/5. Cozidas em agua salgada, a perda de vitaminas é menor.

Boa maneira de destruir a vitamina C, na alface e no aspargo, é guardal-os durante longo periodo de tempo. Por outro lado, o armazenamento pouco affecta a couve-flôr, o repolho, a salsa, o rabanete, a couve-rabano, os nabos e as cenouras.

Quanto á couve-broccoli, a chicorea e a couve lombarda, perdem muita vitamina C quando armazenadas em temperatura commum, mas as perdas são completamente evitadas em temperaturas de 32 a 40° F.

O succo de amoras, de maçãs e peras, em latas ou em garrafas, soffrem perda gradual de vitamina C, podendo chegar até 50 por cento, em nove mezes.

AS CONSERVAS

Ao contrario do que geralmente se pensa, o enlatamento ou engarrafamento commercial de vagens é superior ao que se faz em casa. Emquanto o producto domestico é armazenado durante 6 mezes, e depois reaquecido durante 10 minutos, não perde vitamina A, mas perde 50 por cento de vitamina B1 e 4/5 de vitamina C, as vagens commercialmente conservadas somente perdem 40 por cento desta ultima vitamina.

As carnes em conserva são completamente estaveis quanto as suas vitaminas, embora mostrem certo decrescimo de vitamina B.

Do ponto de vista das vitaminas, as verduras ou frutas reduzidas a pó são completamente inuteis. Perdem ellas de um quinto até metade das suas vitaminas durante a operação e o restante em poucos mezes.

OS EFFEITOS DA LUZ

Além da cozedura e do armazenamento, a luz tambem affecta certos alimentos. O leite, em saquilhos de papel encerado, quando expostos á luz do sol durante 4 horas, podem perder uns 50 por cento da sua vitamina C. Em garrafas brancas, a perda é de 75 por cento; em garrafas de côr verde, 25 por cento; em garrafas de côr marron ou castanha digna desse nome.

As pessoas que gostam de sopa de cebolas á franceza ficarão bem aborrecidas ao saber que as cebolas perdem a maior parte da sua vitamina C ao serem cozidas em pequena quantidade dagua. A cozedura do salsão (ellery) produz uma perda de metade desta mesma vitamina, uns 4/5 por dissolução na agua e 1/5 por destruição. O cozimento rapido de nabos lhes destroe somente metade do seu teôr de vitamina C. As cenouras cozidas retêm somente 50 por cento da sua vitamina C. As favas menos do que isto e as cenouras cozidas ao vapor, 86 por cento. As favas congeladas conservam toda a sua vitamina C, perdendo, porém, metade quando cozidas durante 8 minutos. O resfriamento e a lavagem das favas e feijões fazem-n'as perder um terço do seu teôr vitaminico.

ALGUMAS REGRAS

Estes poucos exemplos mostram que, se se quizer preservar a vitamina C, os alimentos devem ser tratados com extremo cuidado, o que de resto deverá se converter em regra rudimentar de qualquer cozinha digna desse nome!

Deve usar-se a menor quantidade possivel dagua na cozedura dos alimentos. Deve-se preferir o cozimento ao vapor em vez de ferver os alimentos. A cozedura deve ser rapida. As frutas e as verduras deverão ser consumidas o mais cedo possivel, após a sua acquisição e dos "menus" devem fazer parte as frutas e verduras recentemente chegadas á cozinha.

Muitas das regras acima se applicam a todas as vitaminas.

A guerra está impondo agora e, em breve, imporá sacrificios maiores, do ponto de vista do poder acquisitivo dos alimentos.

A arte de bem cozinhal-os e conserval-os dará o valor do dinheiro do consumidor. Valerá então a pena "parar" com a "blitzkrieg" que se faz na cozinha contra as vitaminas, convertendo um milhão de cozinhas em quinta-columnas dirigidas contra as nossas bolsas, contra a nossa saude e contra o nosso poder aquisitivo.

O mais efficiente

CRAVOS e espinhas que se accumulam em certas partes do rosto são um perigo constante, que cumpre evitar, em beneficio da belleza das feições. A pelle flacida, sem viço, que começa a encarquilhar-se prematuramente, é campo propicio ao apparecimento de espinhas, cravos e outras imperfeições. Para fortalecer a pelle, revigorando os tecidos, use Rugól em massagens nas faces, na testa e no pescoço. Rugól penetra profundamente nas camadas sub-cutaneas e fortifica os tecidos, dando viço e belleza á cutis. Use Rugól como seu creme de belleza, retirando o excesso com uma toalha secca ou humida e depois de enxuto poderá fazer sua "maquillage" ou applicar o pó de arroz para sahir. Á noite, antes de se deitar, retire com uma toalha humidecida o creme usado durante o dia. Depois, lave bem o rosto e applique nova camada de Rugól. Em pouco tempo sua cutis terá de novo o aspecto sadio da juventude.

LABORATORIOS ALVIM & FREITAS, SÃO PAULO

CREME **RUGÓL**

NUMEROLOGIA INDIANA

por MARA

Envie o seu nome, dia, mez e anno do seu nascimento para esta secção do "Supplemento Feminino", se quizer saber varias coisas a seu proprio respeito, que lhe poderão ser utilissimas seja para corrigir faltas e defeitos de temperamento, ou para evitar embaraços. Envie o seu nome acompanhado de um pseudonymo, afim de que a resposta seja publicada pelo pseudonymo. Experimente.

CIGANITA (Rio).

INDIVIDUALIDADE — Caracter prudente, adaptavel.

PERSONALIDADE — Inconstante, passiva, social.

RESULTANTE — Possibilidades de desenvolvimento e experiencias variadas, porém o progresso será lento devido á tendencia á... preguiça e inconstancia; sabe diplomaticamente manter harmonia nos ambientes divergentes, pois aprecia a paz do lar, no meio em que vive, ou em outro qualquer sector. Deve desenvolver seus talentos e annullar completamente a indecisão nos actos.

SONHADORA APAIXONADA (Pernambuco).

INDIVIDUALIDADE — Adaptavel, enthusiasta.

PERSONALIDADE — Inconstante, alegre, irreflectida.

RESULTANTE — As possibilidades de brilho são grandes e obterá exito na vida pela facilidade em descobrir solução pratica nos problemas difficeis; deve pensar um pouco no futuro e não viver somente do presente; aprecia as viagens, os novos ambientes e a vida social.

N. B. — Aconselhamos procurar aproveitar o mais possivel seus talentos.

MORENA CLARA (São Paulo).

INDIVIDUALIDADE — Caracter forte, empreendedor.

PERSONALIDADE — Alegre, optimista, altruistica.

RESULTANTE — Possue qualidades diplomaticas que lhe permittirá successos; não alcançará grandes fortunas porque suas ideaes são mais elevados; deve procurar adquirir firmeza de propositos e decisão nos actos e não exaggerar seus sentimentos de bondade com prejuizo proprio; deve ser mais activa e aprender desenvolver seus talentos.

N. B. — Muito grata pelas suas gentis palavras.

NOTCHUIKA (São Paulo).

INDIVIDUALIDADE — Caracter forte, energico, empreendedor, prudente, justo.

PERSONALIDADE — Natureza sensivel, compassiva, social.

RESULTANTE — A delicadeza natural é uma qualidade importante que lhe proporcionará opportunidades para attingir seus ideaes, ligada ao seu instincto social; entretanto, sendo muito imaginativa, contenta-se com condições de harmonia temporaria; possue um desejo natural de paz e conforto domestico; nutre sympathia por todos que lhe rodeiam e compreende bem a natureza humana, procurando conciliar interesses divergentes.

N. B. — A' gentil paulista aconselhamos ser mais constante e persistente em suas aspirações.

SUELENA O' HARA (S. Paulo).

INDIVIDUALIDADE — Caracter bondoso, leal.

PERSONALIDADE — Temperamento irrequieto, ambicioso.

RESULTANTE — Será destemida, não temendo os obstaculos que se antepuzerem ao seu destino; deve aceitar os bons conselhos, pois suas potencialidades são enormes e, se quebrar a tendencia a um genio interesseiro, chegará a grandes resultados.

AMIGA DO LUAR (S. Paulo).

INDIVIDUALIDADE — Caracter bondoso, philosopho.

PERSONALIDADE — Vaidosa, ardente, apaixonada.

RESULTANTE — Possuindo grande energia e actividade, inspirará confiança onde viver, não se deixa dominar por preconceitos, apreciando a independencia do pensamento e de acção, saberá levantar-se com energia deante dos obstaculos; é apaixonada nos seus ideaes.

N. B. — Aconselhamos elevar bem alto suas aspirações e pedimos perdão pela demora da resposta.

ELZIRA (S. Paulo).

INDIVIDUALIDADE — Caracter honesto, generoso, consciencioso.

PERSONALIDADE — Temperamento social, aventureiro.

RESULTANTE — Possue grande enthusiasmo, sendo este um motivo de possibilidade de exito na vida; é algo irreflectida nas acções, o que poderá lhe acarretar serios aborrecimentos no futuro; tem grande versatilidade mental, podendo occupar-se de varios assumptos ao mesmo tempo, não é constante em suas amizades e gosta de mudar de ambiente.

N. B. — Aconselhamos aproveitar seus talentos e ter um proposito definido na vida.

BABY (S. Paulo).

INDIVIDUALIDADE — Caracter diplomata, affavel.

PERSONALIDADE — Nervosa, independente, original.

RESULTANTE — Sua originalidade é muitas vezes obstaculo á sua felicidade; para triumphar deve observar o meio em que vive, não se arriscar em emprehendimentos fóra de seu alcance e aperfeiçoar seus conhecimentos geraes.

JACOTOT (Jahu' — S. Paulo).

INDIVIDUALIDADE — Magnetica, inconstante.

PERSONALIDADE — Natureza variavel.

RESULTANTE — Apreciando a vida social, facilmente adquire amigos, porém não sabe conservar as amizades, procurando novos ambientes e novas amizades; é muito indecisa e si tomar uma decisão firme galgará suas aspirações.

FLOR DE LOTUS (Jahu' — São Paulo).

INDIVIDUALIDADE — Caracter feliz, exuberante.

PERSONALIDADE — Social, diplomata, leal.

RESULTANTE — Possue disposição artistica e intuitiva, inclinada aos trabalhos profissionaes; tolerante para com os defeitos dos outros; a influencia benefica deste numero se manifestará em todas as situações de sua vida, pela disposição a reunir e harmonizar as pessôas para um bem geral.

LULL (Ribeirão Preto — S. Paulo).

INDIVIDUALIDADE — Caracter diplomata, affavel.

PERSONALIDADE — Temperamento movel, inconstante.

RESULTANTE — Possue grandes possibilidades de exito, porém o progresso será lento pela tendencia á certa... preguiça e inconstancia; a delicadeza natural que possue deve conservar, pois lhe auxiliará na vida immensamente; aprecia a vida do lar, num desejo de paz e harmonia.

KATIA SANTISTA (Santos — E. São Paulo).

INDIVIDUALIDADE — Caracter philosopho, bondoso.

PERSONALIDADE — Temperamento sensivel, compassivo.

RESULTANTE — No meio em que exercer qualquer actividade, influirá para o bem geral; é bastante optimista, encarando sorridente os embates da vida; encontrará boas opportunidades para galgar suas aspirações, as quaes são bem elevadas.

MIGUELITO (S. Paulo).

INDIVIDUALIDADE — Caracter romantico, sensivel.

PERSONALIDADE — Temperamento mystico, sonhador.

RESULTANTE — Suas potencialidades são grandes, devendo agir para desenvolvel-as; applicando-se persistentemente em alguma coisa de interesse na vida, irá muito longe; gosta de imaginar-se em ambientes fóra da materia, é curioso das coisas mysteriosas e nunca está contente onde vive, por aspirar coisas mais elevadas do que o commum, produzindo um estado de desanimo que deve contrariar.

AMAPOLA (Rio).

INDIVIDUALIDADE — Caracter honesto, amavel e bondoso.

PERSONALIDADE — Magnetica, tolerante, pacifico.

RESULTANTE — Grandes probabilidades de exito, pois inspira confiança em qualquer ambiente; não é egoista e ás vezes se deixa illudir por um falso optimismo, o que lhe prejudica; é bastante liberal, prejudicando-se em beneficio de terceiros; poderia realizar grandes ambições, porém prefere viver na paz, sem fazer esforços para attingir seus ideaes.

DIANA (São Paulo).

INDIVIDUALIDADE — Caracter bondoso, benevolo.

PERSONALIDADE — Temperamento indomavel, progressista.

RESULTANTE — Possue imaginação brilhante, a qual deve ser bem aproveitada, pois será o veiculo de seus successos na vida; é geralmente boa amiga, aproveitando o que de util possa encontrar nessas amizades; seu genio altivo não deixa receber conselhos e dahi poderá lhe chegar graves aborrecimentos no futuro, confia em suas possibilidades conseguindo vencer os obstaculos sem ajuda de terceiros.

AMOR — (Rio).

INDIVIDUALIDADE — Caracter bondoso, benevolo.

PERSONALIDADE — Vaidosa, apaixonada, ardente.

RESULTANTE — As vibrações numerologicas de seu nome são as mais beneficas possiveis; sabe procurar e aproveitar as bôas opportunidades; suas aspirações são elevadas, promettendo exito na vida.

BORBOLETA (?).

INDIVIDUALIDADE — Caracter ponderado, calmo.

PERSONALIDADE — Natureza variavel, dependente do meio.

RESULTANTE — Possue bastante tacto diplomatico, sabendo harmonizar e conciliar; professa grande sympathia pelo proximo; é prudente e se adapta a qualquer ambiente; evita as discussões, procurando estar bem com todos.

MUQUET (?).

INDIVIDUALIDADE — Philosophica, honesta, bondosa.

PERSONALIDADE — Natureza intuitiva, inspirada.

RESULTANTE — Disposição estoica, coragem moral, mas fraqueza physica; grandes potencialidades exigindo esforços para desenvolvel-as; algo visionaria e sonhadora do que deve se corrigir; adquira boas amizades e tenha persistencia no que empreende na vida.

LUANA (?).

INDIVIDUALIDADE — Caracter benevolo, bondoso.

PERSONALIDADE — Temperamento social, voluvel.

RESULTANTE — Grande entusiasta da vida, encontrará opportunidades de brilhar; é pratica nas soluções de problemas complexos; aprecia as viagens, no afan de scenas novas; facilidade em adquirir amigos, porém não se prende procurando sempre novas amizades, o que nem sempre lhe será benefico; deve ter um proposito definido utilisando suas qualidades em bem geral.

DADINHA (Rio).

INDIVIDUALIDADE — Caracter positivo, methodico.

PERSONALIDADE — Temperamento ardente, apaixonado.

RESULTANTE — Natureza romantica, excentrica, nervosa; tres coisas que lhe prejudicarão, precisando annullal-as procurando attingir o mais alto ponto de suas aspirações, vencendo os obstaculos; não deve se arriscar em assumptos fóra de seu alcance, progredir seus conhecimentos geraes e ser menos original.

SAMEDI (Rio).

INDIVIDUALIDADE — Caracter generoso, sincero.

PERSONALIDADE — Variavel com o meio.

RESULTANTE — Senso pratico, vivacidade de espirito, dextreza manual, o que concorrerão para sair-se bem na luta pela vida, algo irreflectida, deve se corrigir para não se precipitar cegamente em suas decisões; aprecia as viagens, sendo curiosa de ambientes novos; facilidades nas amizades, porém não é sincera. Deve aprender a ter um proposito definido na vida.

ZORA STACCATO (São Paulo).

INDIVIDUALIDADE — Caracter diplomata, adaptavel, affavel.

PERSONALIDADE — Temperamento indomavel... destemido.

RESULTANTE — Imaginação brilhante, porém despreza toda idéa que não lhe traga lucros materiaes; é bôa amiga e sabe aproveitar as vantagens que as amizades lhe offerecem, tendencia a dominar o que não é bom por tornal-a ás vezes mal humorada; adquire bons amigos, mas tambem tem inimigos por causa de seu desejo de progredir.

MARIA ANGELICA (Marumopolis).

INDIVIDUALIDADE — Caracter persistente, empreendedor.

PERSONALIDADE — Temperamento independente, exigente.

RESULTANTE — Capacidades especiaes para assumptos scientificos; será capaz de realizar o que outros não o puderam; com energia e força de vontade attingirá seus ideaes; deve aperfeiçoar sempre sua instrucção e qualidades moraes.

Modistas mundialmente celebres dizem: "Use as tonalidades Cutex para acompanhar a moda!" E a Sra. gostará tambem do esmalte Cutex porque dura *muito mais* — e proteje as unhas!

O novo esmalte Cutex é mais espesso, escorre liso e uniforme sobre a unha — dura dias mais sem perder o brilho. O esmalte Cutex não prejudica as unhas — não faz rachar ou quebrar as unhas! Examine e admire hoje mesmo todas as lindissimas e duraveis tonalidades modernas do esmalte Cutex — Hijinka, Gadabout, Riot, Rumpus, Opaline N.° 1, N.° 2, N.° 3 e N.° 4.

CUTEX

ESMALTE *Salon*

TODAS as tonalidades Cutex duram dias mais — sem desbotar, sem rachar e sem descascar!

● A Historia de Mikimoto

EM uma aldeia japoneza, chamada Tomamihi, ha mais de oitenta annos, nasceu Otokiki Mikimoto. Viveu em penosa pobreza, em uma choça de palha, ganhando a vida a vender legumes. Se tivesse seguido essa vida, se não a trocasse por uma ambição maior, ninguem saberia delle, nem talvez da pequenina aldeia, tão humilde quanto elle, seu filho.

O velho Mikimoto é um dos homens mais ricos do mundo.

Muitas coisas extraordinarias aconteceram para que elle passasse de um extremo a outro — de miseravel vendedor de hortaliças a possuidor de grandes bens em Londres, Paris, Nova York.

Que foi que aconteceu?

Servido de intelligencia e perseverança, sozinho, conseguiu crear uma industria, que deu riqueza a seu paiz e trabalho a muitos seres humanos.

Mikimoto vivia á beira do mar. Conhecia a vida dos pescadores de perolas que, sem apparelho algum de mergulho, submergiam para arrancar das profundidades do mar ostras petroliferas. Nessa luta, supportavam esses homens pressões que lhes arruinava o organismo. Morriam prematuramente. E quantos morriam sem que nunca tivessem encontrado a fortuna de uma só perola!

Talvez o espectaculo dessa vida sacrificada, talvez a ambição, deram a Mikimoto uma idéa genial, nascida da observação de que dentro da ostra petrolifera ha um corpo estranho — um grão de areia, um pedacinho de osso, qualquer aresta de vegetal. Era velha a observação, essa de que o molusco, sem defesa para expulsar o corpo estranho, segrega uma substancia que envolve esse corpo e o isola, formando assim a perola valiosa.

O pobre vendedor de legumes teve a idéa simples, porém genial, de, pelo artificio, introduzir na ostra o corpo estranho, para provocar a formação da perola. Mesmo como o ovo de Colombo, a ninguem tinha occorrido a idéa. Pobre com era, retirou-se para uma ilhota, onde se dedicou a experiencia imaginada, com fervor admiravel. Enxertava pedacinhos de nacar no corpo branco de centenas de ostras, observando-as zelosamente. Não foi pequeno o tempo desse cuidado experimental, tendo em vista que a formação da perola é lenta, que só ao cabo de sete annos conseguiu obter uma gramma de perola, que saiu gris, quasi sem oriente, de forma defeituosa, sem valor. Mas, representava a esperança, a possibilidade e Mikimoto continuou perseverantemente. Era seu inimigo o tempo e inimiga a natureza hostil: mais de uma vez, correntes geladas destruiram suas creadeiras de ostras.

Foi em 1913 que obteve a primeira perola magnifica, tão bella, tão perfeita como uma das melhores naturaes. Para tanto, trabalhava já ha vinte annos.

E começou sua fortuna porque estendeu suas experiencias, estabelecendo creadeiras de ostras na bahia de Ago, onde se iniciou a producção regular, segura de perolas cultivadas. Mas não era o triumpho completo. Lutara e vencera a natureza e tinha de lutar contra a hostilidade dos homens que, commerciantes da joia branca, naturalmente defendiam o valor das suas verdadeiras perolas, depreciando as cultivadas. A elles, uniram-se os pescadores, que acreditaram ficar sem meio de vida, sem reparar que a industria nova tinha trabalho maior, para maior numero de gente.

As perolas cultivadas são exactamente iguaes ás chamadas naturaes, ás vezes bem mais bellas. A composição chimica é a mesma, formadas que são, umas e outras, pela substancia que é, definida pela sciencia, carbonato de calcio crystallizado.

Embora as perolas naturaes tenham perdido muito com a apparição das cultivadas, o preço destas é a decima parte das primeiras. Não obstante, Mikimoto logrou, para sua patria e para si mesmo, uma riqueza superior a que produziam as perolas naturaes.

Nas criadeiras da bahia de Ago cultivam-se milhões de ostras. Recolhidas ás larvas que fluctuam no mar, são encerradas em caixas de arame que, de novo, se depositam em logares abrigados da bahia.

Passados tres annos, já formadas as pequenas ostras, retiram-n'as da agua para uma incisão, em cada uma, de diminuta lasca de nacar. E voltam a ser depositadas na agua, de onde são retiradas sete annos depois, para a extracção da perola que cada uma não deixa de formar, mais ou menos bellas, de maior ou menor valor. Durante esse tempo — dez annos — as ostras são objecto de cuidados extremados. Exemplo: mil e muitas raparigas empregam-se para mantel-as limpas, escovando-as com frequencia e arredando da agua tudo que possa ser causa de corrupção.

E são essas mesmas mil e muitas mesmas que, periodicamente, visitam, em uma ilha vizinha, com offerendas de flores, o altar mandado erguer por Mikimoto, para que o céo perdôe os soffrimentos que os homens dão a milhões de ostras, arrancando-lhes perolas.

TENHA CUIDADO COM A PIORRÉA!

...QUE FREQUENTEMENTE CAUSA ATÉ A PERDA TOTAL DOS DENTES

Proteja-os com FORHAN'S

Não se descuide, *por um momento*, de suas gengivas, se elas estiverem irritadas ou sangrentas! Esse estado pode ser o primeiro indicio de piorréa — essa terrivel enfermidade que, ás vezes, pode até causar a *perda completa dos dentes*. Procure seu dentista e siga fielmente seus conselhos. Faça massagens regularmente nas suas gengivas com FORHAN'S. FORHAN'S é o *unico* dentifricio que contem o especial adstringente formulado pelo Dr. R. J. Forhan, famoso cirurgião dentista, para *evitar* a piorréa. FORHAN'S cura, fortalece e tonifica as gengivas! Limpa e dá lustre aos dentes. Faça com que toda a *sua* familia proteja seus dentes com este dentifricio. Compre, hoje mesmo, FORHAN'S *para os dentes e para as gengivas!*

Forhan's é o unico dentifricio que contem um adstringente especial contra a piorréa.

"Para limpar os Dentes use FORHAN'S"

R. J. Forhan D.D.S

Noticias da Moda

NESTE verão, provou-se a grande seducção dos estampados, em incrivel variedade e vistosas combinações de cores — vermelho, azul, amarello, alaranjado, verde garrafa... Ao lado dessa predilecção, o branco é a verdadeira cor da moda, sendo que não se trata de um só tom, mas de toda uma gamma de branco. E assim, temos um bellissimo branco mate, em formosas sedas; em crepons de brilho opaco; em sedas cujo brilho recordam facetas de crystal partido; musselinas e georgettes de um branco lacteo e o branco puro dos tecidos de linho e e da o branco diaphano dos tules... Entre as novidades bonitas do momento, estão os cintos em forma de collete, quasi sempre incrustados entre o corpete e a saia. A's vezes, cingem bem a cintura e noutras apenas a modelam ligeiramente. São de effeito novo, muito elegantes, desde que a silhueta se preste a tal innovação. Esses cintos-colletes, recortados, em sua base e na parte superior, em bicos, levam tambem adornos de finos bordados, de applicações de encaixe, de motivos recortados de tecidos estampados, etc.. Vemol-os, ainda, ligeiramente drapeados. E' natural que taes modelos requeiram telas apropriadas — flexiveis, suaves, que caiam perfeitamente. São preferidos os "surahs", os crepes de pura seda, os "foulards", os setins, estampados ou unidos...

Um exemplo: Vestido para a tarde, em crepe de seda, de cor mostarda, muito simples e por conseguinte a estranha elegancia; por todo adorno, leva um dos cintos referidos, largo, bastante cingido, tendo na parte superior, como na inferior, grandes recortes meia lua e todo adornado de applicações recortadas de renda Chantilly, preta. Este detalhe repete-se ao redor da gola, assignalando o decote alto, ligeiramente drapeado.

A saia é cortada em partes, observando os recortes do cinto. E por isso se alarga na base.

Dr. Carlos Alberto de Souza — Doenças da Pelle — Pellos do rosto — Verrugas — Plastica — Acidodo Guanabara, 26 — Das 3 ás 6 — 42-3291.

O SEGREDO de sua belezal

Sua beleza empolgante, perturbadora constitue invencivel atrativo para os homens e motivo de incontida inveja para as mulheres. Mas o extraordinario dessa beleza incomparavel é a sua perpetuidade, pois atravessa sobranceira os mezes e os anos. Tem ela algum processo misterioso para conservar assim a sua beleza? Não. Nada disso. Ela segue apenas o facilimo sistema aconselhado pela ciencia e pelo bom senso: zéla carinhosamente pela sua saude afastando com energia os males tão comuns ao seu sexo: dores de cabeça, mau humor, nervosismo, cólicas, tonturas, enfim toda essa série de terriveis incomodos que sóem encher de sofrimentos os "dias inevitaveis". Para evitar e afastar esses males ela segue ainda o conselho da ciencia e do bom senso usa o **Regulador Xavier** o remedio fabricado em duas formulas diferentes de acordo com as naturezas diferentes das enfermidades femininas: o **N.º 1** para os casos de regras abundantes e hemorrágias e o **N.º 2** para os casos de falta ou diminuição de regras. O **Regulador Xavier** conserva e garante a sua saude. E a sua saude é a fonte enexgotavel de sua estupenda beleza.

Regulador XAVIER

Oito "ESTRELLAS" Ex-Professoras Primarias

Antes de Brilharem em Hollywood, Ann Sheridan, Madeleine Carrol e Outras Ensinavam á Petizada

HOLLYWOOD, março, 8 (Via aerea) — (De Harold Hefferman, da N. A. N. A., especial para o "Supplemento Feminino"). — Ou Hollywood faz alguma coisa pelas professoras primarias de alta capacidade e idealismo, ou os pequeninos muito soffrerão nos bancos escolares.

Lancemos um olhar, por exemplo, sobre um adoravel corpo de "estrellas" de Hollywood, que outrora "flirtaram" com a idéa de ser professoras, ou, em alguns casos, exerceram de facto o magisterio antes de entrarem para o cinema.

Depois, aprofundando mais o nosso olhar, perguntemos a nós mesmos:

— Será que a minha professora se parecia um pouquinho com alguma destas "estrellas"?

Recordando-nos dellas, das nossas "professorinhas", das suas escolas pintadas de vermelho ou de tijolos vermelhos, bem sabemos que ellas jamais tiveram a menor idéa do que pudesse ser "make-up", "maquillage", "toilette" ou "mascara" de qualquer especie...

Dentre ellas todas, não achariamos faces pintalgadas, olhares languidos ou sobrancelhas artificiaes.

Era a simplicidade mais pura e mais singela, com os seus colletes bem ajustados, sapatos grossos, sapatos fortes e pesados — "sensible shoes" — de salto baixo, feitos para andar e nunca para dar elegancia ás lindas possuidoras de um palminho de rosto encantador e adoravel.

E que dizer das meias que ellas usavam? Meias de algodão, meias de "lisle" — o que vem dar no mesmo — e, não é preciso dizel-o, invariavelmente pretas...

Não que isto fizesse a minima differença, não: — nós pequeninos jamais lhes viamos um fio que fosse, invisiveis sob as saias compridas e escondidas sob o peso dos pesados sapatos. (Oh! a visão de um tornozello, bem ou mal desenhado! Que delicia celestial e, sobretudo, rara Verdadeiro prazer dos Deuses!)

A julgar pelos padrões cinematographicos, as professorinhas do nosso tempo por certo que não eram incentivo algum para que permanecessemos por mais algum tempo na escola, depois das aulas. (Mas sei eu de alguem que era a personificação mais viva da belleza physica e espiritual, encanto sublime, com os seus maravilhosos olhos verde-mar, de suave ternura, uma onda sonora de cabellos de ouro na cabeça linda, grave belleza de esplendor secreto", Alpha et Omega, Via et Vita et lux mea"...

Professora perfeita, que dedicação não tinha ella para os seus pequeninos alumnos, lá, perdida nas montanhas do sul...

Talvez que o mal de muitos, que não eu, foi o de haverem nascido cedo demais... Ou, talvez, não se tivessem dirigido para a sua "verdadeira" escola...

Onde, no mundo, poderia um alumno distrair o seu olhar das paginas aridas e seccas de uma geometria e encontrar o olhar, mesmo simulado que fosse, digamos, de uma Ann Sheridan?

Ann (hoje anda tudo "sheridanizado") iniciou a sua carreira de magisterio no Texas, — no "North State Texas College", para sermos mais exactos. Ensinava ella inglez, arithmetica e hespanhol. Isto foi uns doze annos antes que ella conquistasse o primeiro logar num "concurso de personalidade" e apparecesse, um bello dia, em Hollywood...

Martha Scott era tambem professorinha, que brilharia, pelo seu encanto e pelo seu olhar inspirador, em qualquer corpo docente, em qualquer parte deste mundo sub-lunar... E' que Martha possue um bello palminho de rosto e é dona de uma personalidade tão attraente e seductora que o mais interessante dos estudos se torna automaticamente insupportavel.

Martha Scott constitue hoje patrimonio precioso e vital de Hollywood. Todos os quatro papeis por ella até agora desempenhados, a começar pela "Nossa Cidade", são legitimos successos. A sua nova actuação será no film "They Dare not Love", em companhia de George Brent, da Columbia.

Mas, uma coisa que as minhas amiguinhas não sabem é que, ha poucos annos atrás, Martha Scott regia uma pequenina escola no Estado de Michigan. E com que alma, e com que amor e coração e fé e enthusiasmo não o fazia! Mas, uma bella tarde de maio, lá se foi, qual mariposa a voejar, para novos destinos, de estrella que fosse illuminar outros céos, outras paragens...

No elenco da "Bonstelle Theater Company", elle se encheu de novas e renovadas ambições.

MADELEINE CARROL E OUTRAS...

Embora americanos da gemma, nenhum de nós poderá dizer que teve Madeleine Carrol como sua professora. E é uma lastima, pois não é mesmo?

Madeleine e Greer Garson, tambem, ensinaram primeiras letras em Londres. Mais tarde, a attracção do céo "estrellado" as arrebatou das carteiras escolares.

Gil Patrick, terminado o seu curso na Universidade de Alabama, dedicou-se igualmente ao ensino, e ella corporifica bem a nossa idéa da "professora perfeita".

Ella não ensinou muito, mas ninguem venha dizer-me que o seu simples olhar, da segunda á sexta-feira, não fosse educativo.

Louise Campbell, tambem, foi professora, e muito seria por signal, antes de ir para o cinema, contractada pela Paramount.

Louise ensinava numa escolazinha de Chicago e gostava muito do seu trabalho. Disse-me ella que "algum dia" voltará...

A DANSA E SUAS ESCOLAS

Deixando de lado as salas de aula, passemos um olhar ás escolas de... dansa. Por certo que a dansa trouxe incommodos mil a nós homens.

E somente agora começamos a compreender a causa disto: é que nós homens encontramos immediatamente a especie de professora de dansa que nos convenha ter. Só isto...

Poucos de nós não tiveram a felicidade de ser guiados pela admiravel Rita Hayworth, estrella da Columbia e professora emerita de dansa. Tomavanos ella nos seus lindos braços, nos braços de Terpsichore... Rita, cujo verdadeiro nome é Cansino, nome predestinado, ensinava dansas de baile, e fantasias hespanholas, em um "studio" de Hollywood antes de se tornar actriz.

Myrna Loy é ainda outra "estrella" que costumava resmonder quando a chamavam de "fessora"...

Além de servir de "modelo", Myrna dirigia a sua escola de dansa em Culver City, com aulas nocturnas bem frequentadas.

Que admiravel corpo docente de uma faculdade qualquer não seria aquelle em que apparecessem, com a sua belleza encantadora, algumas figurinhas como estas: Ann Sheridan, Martha Scott, Marlene Carroll, Garson, Patrick, Campbell, Hayworth, Myrna Loy e tantas e tantissimas outras?!

Eta, ferro! Isto é o que eu um chamaria de "ir-á-escola"!

Pois não é mesmo, amigos meus?

1 — Ann Sheridan ensinou arithmetica no Texas; 2 — Madeleine Carrol foi professora na Inglaterra; 3 — Martha Scott ensinava primeiras letras em Lucky Pupils, localidade de Michigan; 4 — Greer Garson foi tambem professora na Inglaterra; 5 — Rita Hayworth; 6 — Myrna Loy; 7 — Gail Patrick e 8 — Louise Campbell.

... perdem-se mais dentes devido ás doenças das gengivas que a qualquer outra causa! Acautele-se, pois, desde já! Com o moderno super-dentifricio Lever S.R. é facil ter dentes lindos. Ainda mais — elle contém o famoso Sodio-Ricinoleato, especifico que mantém sadias as gengivas e preserva a vida dos seus dentes. Até os proprios dentistas o usam para cura da gengivite! Lever S. R. não faz espuma. É mais concentrada e muito mais refrescante. Seu sabor caracteristico attesta logo seu benefico poder. Tenha dentes lindos e não se arrisque a perdel-os — use Lever S. R.!

PASTA LEVER S.R.

mantém dentes brancos... mantém os dentes

Bom Aspecto, Bom Humor...

ENTRE o somno e o estado de animo, é innegavel que existe relação directa.

Pessoas existem que se gabam de dormir pouco, e mostram certo orgulho, crendo-se collocadas em plano superior aos demais, porque vivem mais".

Enganam-se, como se enganam aquellas que vão ao outro extremo, que "dormem como uma pedra".

O beneficio do somno, em cada dia, sem necessidade de appellos quaesquer, está, naturalmente, entre jovens e velhos, entre ricos e pobres (investigações, permittem affirmar que estes, os pobres, levam o melhor quinhão). Em geral, não nos preoccupamos com o somno, emquanto não nos falta. Mas, nessa hora, quando a insomnia nos atormenta, sentimos que não ha preço bastante caro para reconquistar o doce esquecimento. A falta de somno é mais triste perniciosa, do que a inanição, tanto nos torna irritaveis e insaciaveis.

Esteja tranquillo, porém, quem se encontra entre os que dormem pouco, os que não sentem a vida completa sem um pouco de actividade na noite, até duas, até quatro da madrugada. Não obstante o máo habito, é possivel alcançar uma boa dose de repouso, sem estar adormecido, e estão de accordo muitos medicos ao que se diz da regra das oito horas de inconsciencia, que não é indispensavel para a vida de ninguem.

Um bom programma é, em cada vinte e quatro horas, dedicar uma parte do tempo a uma completa relaxação dos musculos e da mente, dormindo ou descançando nas primeiras horas da tarde. E' saudavel e é um dos caminhos da juventude, sem as rugas e sem essas sombras escuras ao redor dos olhos. Esse bem estar reflecte-se ainda nos pés, que repousam do peso do corpo. Consideremos, ainda, as condições materiaes, exigidas para um somno reparador. Uma habitação ventilada; bom leito — nem muito duro, nem demasiado macio — com almofadas adequadas; roupas que bem abriguem do frio ou que bem resalvem do calor; cortinas que resguardem os olhos da luz forte do dia; pés aquecidos; uma lampada, para a leitura do lado direito da cama.

São os detalhes do conforto preciso. Mas, o conselho melhor, é distanciar do pensamento as preoccupações do dia, as possiveis da vida. A esse recurso, para bem dormir, pode-se dizer — "fechar as portas do cerebro".

CORREIO
CONSULTAS e CONFIDENCIAS

Tal é a quantidade de consultas que temos recebido para esta secção, que nos vimos na impossibilidade material de respondel-as no "Supplemento Feminino" sem um grande atraso desagradavel visto como circulamos apenas uma vez por semana.

Resolvemos, por isso e afim de sanar esse inconveniente, publicar o "Correio" não somente nas columnas de O JORNAL, mas tambem nas columnas do "Diario de São Paulo" e do "Estado de Minas" nestes ultimos apenas com as respostas de consultas das leitoras paulistas e mineiras, respectivamente.

Procurem, assim, sempre, nas edições de O JORNAL, do "Diario de São Paulo" e do "Estado de Minas" o complemento desta secção que, assim, será mantida rigorosamente em dia.

LEONOR (Parahyba).

"... sobre o meu pescoço..."

Com exito crescente, pelas experiencias, aqui tem uma receita do Oriente. Faça massagem diaria no pescoço com oleo de olivas, de modo a penetrar profundamente o lubrificante. Meia hora depois, retire o oleo com um panno ou papel de seda e esfregue no pescoço metade de um limão, até sentir ligeiro ardor. Do mesmo modo que retirou o oleo, retire o limão e lave o pescoço com agua quente, primeiro, e agua fria, depois. Nesta ultima, deite algumas gottas de tintura de benjoim.

Um exercicio regular é uma necessidade para activar os musculos. A maneira é collocar as mãos no alto da cabeça, com os dedos entrelaçados e, opprimindo a cabeça, fazer um movimento da direita para a esquerda, de deante para trás.

Uma outra formula, embellezadora:

Hydrolato de rosas .. .	250,0
Tintura de benjoim ..	3,0
Tintura de myrrha .. .	3,0
Tintura de opoponax .	3,0
Essencia de limão	2,0
Tintura de quillaya ...	q. s.

MARIA MALIBRAN (Rio).

"... 1 m. 52..."

46,9, digamos mesmo 47... Cabellos seccos.

Oleo de amendoas	100,0
Agua de rosas	50,0
Oleo de ricino	...
Extracto de quina	15,0

Cravos no nariz:

Agua de rosas	10,0
Alcool	10,0
Borax	5,0
Glycerina	10,0

Mãos:

Borato de sodio	60,0
Glycerina	180,0
Lanolina	30,0
Eucalypto	4,0

Essencia de amendoas amargas .. .. 4 gottas

E' uma optima receita, um tanto complicada, pois, passada nas mãos, ainda exige polvilhal-as com farinha de aveia e calçar luvas.

Quer mais facil?

Esta:

Lanolina	10,0
Vaselina	

SUELY (Capital).

Leia, amiguinha, o bom ensinamento levado por Maria Clara, de São Jeronymo. E' optimo, em todo sentido do seu interesse. Mas, se quer formula que não lhe dê trabalho, que mande aviar na pharmacia. Esta é uma das bem cotadas para pelle secca:

Mel natural	15,0
Espermacete	5,0
Manteiga de cacáo	15,0
Oleo de amendoas doces	25,0
Hydrolato de rosas .. .	15,0
Oleo de amendoim	15,0

As quatro primeiras substancias são derretidas e batidas, antes de juntar as duas ultimas.

VIOLETA (Uberaba) e OPHELIA (Bello Horizonte) — retirem para vocês esta parte que as interessa.

SUELY (Corumbá — Matto Grosso).

"... fiquei deslumbrada..."

Agradecemos seu enthusiasmo pelo Supplemento. Possa elle satisfazel-a hoje com o que lhe dá nestas palavras.

Com aquelles cuidados largamente diffundidos nestas columnas — a escova, diariamente, passada e repassada nos cabellos, a untura de oleo 1 hora antes de lavar a cabeça, duas vezes por semana — esta loção favorecedora do crescimento da cabelleira:

Rhum	50,0
Sulfato de quinina .. .	0,25
Tintura de quina .. .	5,0
Oleo de ricino	5,0

Esta loção é posse, ainda, de JOSEPHINA, de São Paulo, e A. A., de Uberaba.

BRANCA DE NEVE (Ribeirão Preto)

"... uma leitora, que acompanha ansiosamente o Supplemento..."

Possa o seu interesse gentil crescer com a boa vontade crescente do Supplemento. Atrás, com Rita de Cassia, ficaram ensinamentos... Nem por isso lhe falham outros, para escolher. E é esta formula, para defender do sol primeiro:

Lanolina	30,0
Oleo de parafina	8,0
Agua oxygenada	12,0
Chlorydrato de quinina	0,50
Agua de rosas	5 gottas

E é aquella outra, que ficou com Filhinha, de Juiz de Fóra.

OPHELIA (Bello Horizonte).

"... sou excessivamente clara..."

E carrega a fatalidade que afflige as "Brancas de Neve" — sardas. Por coincidencia, atrás ficou, com uma Branca de Neve, algo que lhe convem, sem desprezar a lição a Filhinha, de Juiz de Fóra. Será melhor, talvez.

As sardas têm causas outras que a do sol. Pode ser anemia... V. deve saber quanto é difficil extinguil-as de vez, mas pode prevenir-se para que não progridam, passando, diariamente, uma solução fraca de agua oxygenada ou de sublimado.

Os cravos, flagello que tanto castiga a frescura da tez, v. poderá combater com a limpeza simples, que é a untura com oleo de amendoas, antes do banho a vapor, tudo precedendo a retirada delles.

Pelos poros dilatados, outro senão bem difficil de vencer, tente o alcool canforado, o leite crú, a agua de rosas, o sumo de limão.

CLARITA (Cachoeira — Rio Grande do Sul).

"... estas queixas..."

Todas ellas clamam pela necessidade da cultura physica, com exercicios regulares, moderados, para um controle muscular e readquirir os movimentos harmoniosos de antes.

Estes dois movimentos que descrevemos, quando alcance realizal-os perfeitamente, vão lhe conceder flexibilidade completa:

Deite-se de costas, com as mãos na cintura, espalmadas atrás. Levante as pernas então, lentamente, levando-as tanto que um dia consiga que a ponta de um pé, primeiro, depois a de outro, toque o solo, por cima da cabeça.

Todo o peso do corpo deve estar sobre os hombros. Na mesma posição, levante as pernas, dando-lhes o movimento de pedalar uma bicyclete. Esse movimento é regulado por suas forças.

Segundo: Deite-se sobre o ventre, com os braços estirados ao longo do corpo, tão estirados que as palmas das mãos toquem as coxas. Devagar, levante a cabeça e levante os pés, quanto possa. Volte á posição inicial o queixo e os pés tocando o solo. Já o dissemos — esses movimentos são regulados por suas forças.

ROSA LINA (Rio).

... "uma formula..."

para encrespar cabello:

Agua distillada de louro cereja	200,0
Alcoolato de Fioravanti..	50,0
Gomma do Senegal ...	20,0

Está claro que o encrespamento será provisorio. V., molhando os cabellos no liquido e logo collocando os grampos proprios de frisar.

HELENINHA (Porto Alegre).

"... pequenas veias congestionadas..."

Em seus olhos. E' que elles não reflectem boa saude, essa que transparece de uns olhos limpidos, de cornea branco-azulado e palpebras flexiveis. V. investigará a causa, dará aos seus olhos um relativo repouso, evitará a luz fraca; tanto como a muito forte e a luz mal collocada, evitará os cosmeticos proprios ao embellezamento e o vento, a poeira, o cinema... Todos os dias ha de banhal-os com uma solução de agua boricada morna e demorando compressas sobre elles.

E use um collyrio calmante, dos muitos que existem, formulas de especialistas. E, advertencia final: Não confie seus olhos assim a umas letras que vêm e outras que vão...

Os olhos são sagrados e, do que lhe ensinamos, não retirará proveito se houver anormalidade, uma causa ocular, que só o medico especialista pode alcançar.

BEATRIZ (Estado do Rio).

"... que me dê uma idéa..."

Para diminuir o tamanho do nariz, apparentemente, é certo, dá resultado um toque de sombreado no principio delle, proximo aos olhos.

V. está pra lá da idade que Balzac celebrizou, o que quer dizer que é muito justa toda sua preoccupação. Defenda-se, que ainda é tempo. Unte suas palpebras, todas as noites, com um creme bem gorduroso.

A formula contra as rugas nos olhos é, possivelmente, esta, a que v. deseja:

Vaselina	15,0
Glycerina	15,0
Tanino	10,0
Sulfato de aluminio ..	7,0
Balsamo do Peru'	10,0

(o sulfato de aluminio é dissolvido na agua e misturado a frio).

G. G. (Curityba — Paraná).

"... Esta é a triste realidade..."

E v. descreve, como verdadeira infelicidade, uma miseria physica, representada por sua pelle, onde os poros se dilatam... Decerto que v. exaggera o seu caso...

Aos 18 annos, pode ser que essa razão se faça uma sombra tão escura? Em vez de se expressar como o fez, chame ao seu momento "radiosa realidade"...

Sobre os poros dilatados, faça compressas de alcool e ether, em partes iguaes e mais um pouco de agua de rosas.

Essa desordem cutanea, que tanto a amargura, quando rebelde aos tratamentos mais simples aqui constantemente preconizados, tem recurso supremo nas cauterizações isoladas de cada orificio. Mas, compreende que é recurso para ser praticado por mão profissional.

Cuide muito da hygiene da pelle e da regularidade intestinal.

DORY (Alegrete — Rio Grande do Sul).

"... e peço muitas desculpas..."

Nunca uma gentil creatura, como v., tem causa para pedir tantas desculpas... Uma de suas respostas foi dada a Rita de Cassia, outra a Leonor e a terceira a Maria Clara. No ensinamento ultimo, tem você o creme que reclama sua pelle, optimo mesmo para as manchas.

DUAS FANS (Sergipe).

"Somos duas..."

Com agradecimentos a ambas, levamos-lhes a boa esperança, nesta receita contra a queda dos supercilios:

Alcool canforado .. ...)	ā ā
Alcool de Fioravanti..)	20,0
Tintura de quina	5,0

Em fricções, duas vezes ao dia. E' preciso, porém, descobrir a causa etiologica.

E pelo suor das axillas, é bom laval-as com sabão de Afridol, deixando a espuma seccar naturalmente, para retirar duas horas depois. Contra o máo cheiro:

Chlorureto de aluminio	22,5
Agua distillada q.s.p.	1000,0

MARIA NAZARETH (Porto Feliz).

"... o que devo fazer para ficar livre..."

dos pelos e das manchas.

O que v. leu sobre a causa, informou-a mais ou menos. Ha causas varias, e com nomes complicados, scientificos demais para esta resposta curta, que visa apenas uma orientação melhor. Consulte um medico, afim de ser feito o metabolismo basal. Corrigindo a perturbação glandular, qualquer que seja, está v. com uma promessa de cura.

E' este o caminho...

ELEONORA (Nictheroy).

"constantemente..."

E' um terçol a sua queixa, um terçol que vae e que vem... Quem sabe se elle não é a divida que v. paga á sua vaidade? A menor ameaça do intruso, deixe de usar essas coisas que talvez use para o sombreado dos olhos e lave-os com agua de macanilha, bastante quente, ou empregue compressas mornas de agua boricada. O cuidado sobre a borda da palpebra inflammada será com:

Precipitado amarello ..	0,5
Vaselina	20,0

Seu outro interesse está resolvido na resposta a Maria Clara.

BELLINHA (São Paulo).

Acreditamos que este lhe sirva:

Acido borico	10,0
Glycerina	80,0
Agua distillada	25,0
Lanolina	150,0
Oleo de olivas	60,0
Essencia de rosas	8 gottas

Se faz mal beber muita agua durante a refeição? Faz, sim! A quantidade de agua, tomada com exaggero, nessa hora, além da dilatação do estomago, diminue o poder do sumo gastrico, tão necessario á digestão.

JULIA BENTES (Victoria).

"... entendo que o Supplemento..."

Alegra-nos ver nos olhos comprehensivos pousados sobre todo o trabalho desta folha feminina.

A queda do cabello tem causa e cauda. Onde estará a de cairem os seus cabellos? Saiba encontral-a e combatel-a directamente.

Se fôr seborrhéa, pense na coisa simples e boa que representa o vinagre aromatico. Lave a cabeça com agua morna e sabão. A agua da enxaguadura é que leva o vinagre aromatico. Se a causa fôr syphilitica — tratamento especifico e, com elle, fricções no couro cabelludo com:

Chlorydrato de pellocarpina	0,5
Ammoniaco liquido ..	4,0
Alcoolato alfazema ..)	ā ā
Agua distillada .. .. .)	25,0
Licor de Hoffmann ...	250,0

LOURDES ALENCAR — (Matto Grosso).

"... marcas de varíolas..."

Queriamos retribuir sua confiança com um milagre, mas não ha nada a fazer... Algumas palavras lhe vão, emtanto, para convencel-a de que essas marcas não "são uma coisa terrivel", como v. diz. Não são!

A alegria de todos os momentos, estes dos seus 18 annos, é a defesa maior e contra qualquer desanimo. Sobre o seu rosto joven, a maquillagem exercerá muito, pelos recursos subtis, leves. Depois... o tempo, passando, será como uma esponja que lhe apague a tristeza e descaneça os vestigios.

ISAURA (Nictheroy).

.... firmeza do busto..."

Gymnastica, movimentos que visem a fortaleza dos musculos interessados; banhos frios, duchas, alimentação em que abundem os farinaceos... Mas, não é só! Entre as coisas que esperançam, andam as fricções com iato ou aquillo. Exemplo:

Agua forte de camomilla	30,0
Solução concentrada de alumen	15,0
Alcool a 60º	60,0

EKRIS MANSON (onde estiver, em São Paulo).

"... sobre os meus cabellos. São seccos e quebradiços..."

E' surpreendente esta queixa? Não! não surpreende mais, desde que as permanentes sejam constantes e feitas sem habilidade, por technica condemnavel...

V. está advertida. E pode continuar com a loção de petroleo que usa, ao mesmo tempo que o shampoo feito com a mistura de 1 colher grande de oleo de ricino, uma clara de ovo e outra colher de rhum. Frequentemente, esfregando bem a cabeça.

MARIA LUCIA (Rio).

"... se faço bem..."

Está certissima. Não ha melhor, que mais beneficios reflicta na pelle, do que uma dieta lactea e de sumo de frutas e legumes, de vez em quando. Quando sua pelle se torne amarellada, quando surjam os pontos negros, as acnés, adopte o regimen um dia na semana, mesmo dois, tome levedo de cerveja e fiscalize e regularize todo o organismo. Durma com as janellas abertas, sem medo do ar, que é receita inestimavel, porque o oxygenio é o defensor maior dos nervos.

L. M. M. (Estado do Rio).

"... que não seja difficil..."

Com pouca coisa, e facil, v. poderá combater essa aspereza e rachaduras nas mãos:

Acido borico	10,0
Glycerina	80,0
Gemma de ovo	1

Bater tudo junto e usar varias vezes ao dia, como se fosse um sabão ao lavar as mãos. Mas, sem enxaguar, nem enxugar, durante alguns minutos.

Naturalmente elles estão lendo o Cruzeiro!

Faça do grande magazine brasileiro o grande e indispensavel amigo de todas as semanas em sua casa! Cada numero transborda de interesse e emoção, prendendo a attenção de todos. Chronicas, reportagens, copiosa secção de modas com os modelos especiaes das inconfundiveis "garotas de Alceu".

O Cruzeiro attrahe e distrahe

A REVISTA QUE ACOMPANHA O RYTHMO DA VIDA MODERNA

= PARA O BOM FUNCCIONAMENTO DOS RINS =

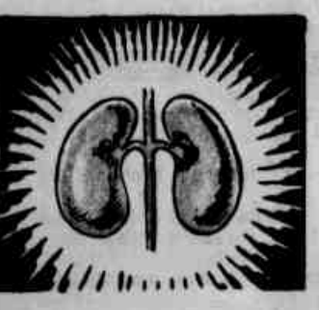

ILEGÍVEL

BUFFET FRIO

por DOROTHY MARSH
do Good Housekeeping Institute

QUANDO eu entro numa casa de comestiveis e vejo carreiras de latas com frutas, legumes, cereaes, carnes, aves, peixes, mariscos, etc., emfim, uma quantidade de comidas de lata de optima qualidade, a minha disposição é de maneira a facilitar ao maximo a minha tarefa de dona de casa; eu tenho uma impressão de conforto e uma grande gratidão por nossos bons fabricantes.

Se não fosse o esforço e o orgulho que esses fabricantes tinham em aperfeiçoar seu producto, em fazer melhor do que seu competidor, hoje não teriamos as facilidades que temos. Qual a dona de casa que, ha dez annos atrás, ousava servir enlatados na sua mesa? Hoje ella se sente obrigada a fazel-o porque esses alimentos têm, algumas vezes, além de todas as demais vantagens, a de maior valor alimenticio. Isso se explica porque os alimentos são colhidos maduros e pasteurizados por processo especial impossivel de ser feito em casa.

Vão abaixo algumas receitas inspiradas nas carreiras de enlatados:

ALMOÇO PARA DIA DE BRIDGE

Galantine de abacate e salada de mayonnaise
Molho francez
Presunto com biscoito
Tamaras recheiadas
Chá

Todo esse cardapio frio pode ser feito no dia anterior ao almoço, com excepção do biscoito e do chá. Os abacates devem estar bem macios.

PRESUNTO COM BISCOITO

1 chicara de leite
chicaras de farinha
2 colheres de chá de fermento Royal
1 colherinha de sal
2 colheres de sopa de assucar
1 lata de presunto

Peneire juntos os ingredientes seccos e misture o leite. Bata a massa 1 minuto. Encha forminhas untadas até a metade com a massa e colloque sobre cada uma um pedaço de presunto. Ponha mais massa até encher as fôrmas. Leve para assar até ficarem tostados. Sirva quente. Dá 22 bolinhos.

GALANTINE DE ABACATE

1 pacote de gelatina de lima
2 chicaras de agua fervendo
1 chicara de abacate amassado
1/2 chicara de molho de mayonnaise
1/2 chicara de creme batido
Alface
3 chicaras de camarão ou siri cozido ou de lata

Dissolva a gelatina de lima em agua fervendo. Deixe esfriar até começar a endurecer. Misture o abacate e bata bem. Bata a mayonnaise com creme e addicione a gelatina. Despeje numa fôrma, em feitio de annel e enxaguada em agua fria. Deixe esfriar e endurecer bem. Vire num prato rodeado de folhas de alface e gommos de laranja. Encha o centro com camarões cozidos e sirva com Molho Francez. Dá para 6 pessôas.

MOLHO FRANCEZ

1/4 de chicara de assucar
1 colher de chá de mostarda
1/2 colher de chá de polvilho
1 pitada de pimenta
1/2 chicara de vinagre branco
1 chicara de azeite fino

Misture bem todos os ingredientes seccos. Addicione o vinagre; esquente, mexendo constantemente até abrir fervura. Deixe ferver cinco minutos. Deixe esfriar. Vá juntando aos poucos o azeite, emquanto bate com a mão ou com o batedor electrico. Dá 1 e meia chicaras de molho.

CREME DE MAYONNAISE

Misture meia chicara de creme batido com meia chicara de mayonnaise. Addicione, caso goste, meia chicara de nozes picadas antes de servir.

TAMARAS RECHEIADAS

1/3 de chicara de manteiga de amendoim
3 colheres de sopa de succo de laranja
1 colherinha de casca de laranja ralada
32 tamaras sem caroços
Assucar

Misture a manteiga de amendoim, o succo e a casca de laranja e bata bem. Recheie com a mistura as tamaras. Passe no assucar, depois de recheiadas.

MENU FRIO N.º 2

PRESUNTO ASSADO COM ABACAXI E AMEIXA

Bolos de carne com tomate
Rollos frios
Rabanetes
Bolo esponja recheiado com chocolate ralado.
Café.

Com esse cardapio você adquirirá a fama de boa dona de casa. Faça o bolo no dia anterior. No dia do jantar ou da ceia, asse o presunto, prepare as frutas para acompanhal-o e rale o chocolate. Os rolos frios tomam cerca de 5 horas para fazer.

BOLO ESPONJA RECHEIADO

6 ovos separados
1/4 de colherinha de cremor tartaro
1 1/2 chicara de assucar
1 chicara de farinha
1/2 colherinha de sal
2 1/2 colherinhas de vanillina
1/2 colherinha de essencia de amendoas
1 1/2 chicaras de leite
2 ovos inteiros
1 1/2 colher de sopa de gelatina
1/3 de chicara de agua
1 1/2 chicaras de creme batido
Chocolate ralado.

Bata 6 claras em neve. Junte o cremor tartaro e bata mais alguns segundos. Com um batedor, bata as seis gemmas até ficarem esbranquiçadas. Quando estiver nesse ponto, addicione gradualmente 1 chicara de assucar, continuando a bater. Vá pondo tambem aos poucos a farinha peneirada com 1/4 de colherinha de sal. Despeje essa mistura nas claras batidas e junte a vanillina e o extracto de amendoas.

Despeje numa fôrma comprida e untada de manteiga e asse em forno moderado cerca de 1 hora, até ficar bem assado. Emquanto isso, ponha para ferver em banho maria o leite, os ovos inteiros e a restante meia chicara de assucar e 1/4 de colher de sopa de sal. Deixe ferver mexendo constantemente até a mistura ficar em consistencia de creme. Retire do fogo e addicione a gelatina que deve, antes, ser deixada 5 minutos de molho em agua fria. Corte o bolo em tres camadas. Recheie com o creme e sobre o creme ponha o chocolate ralado. Dá para 12 pessôas.

PRESUNTO ASSADO COM ENFEITE DE ABACAXI E AMEIXA

1 presunto inteiro
Alhos inteiros
1 chicara de assucar preto
1/2 chicara de calda de abacaxi de lata
1/2 chicara de mel coado
7 fatias de abacaxi de lata
7 ameixas cozidas
Agrião e salsa

Cozinhe o presunto, seguindo as instrucções que acompanham cada um delles. Em seguida, com uma faca amollada, retire a casca e os olhos de gordura, collocando dentro de cada cavidade um alho inteiro. Colloque o presunto em cima de uma grelha, dentro de uma assadura grande. Misture a calda de abacaxi, o assucar e o mel. Despeje a mistura sobre o presunto e asse em forno quente de 400 F., durante 15 minutos. Despeje sobre elle o molho, que ficou no fundo da assadeira, e sirva com fatias de abacaxi e com as ameixas inteiras, enfeitado com ramos de agrião e salsa.

ROLOS FRIOS

1 chicara de leite
1 1/2 colheres de sopa de assucar
1/2 colherinha de sal
1 1/2 tablettes de Fermento Heischman
1/4 de chicara de agua quente
2 3/4 de chicara de farinha peneirada
2 colheres de sopa de manteiga derretida
3/4 de chicara de manteiga gelada
1 clara de ovo
1 colher de sopa de agua

Ferva o leite, retire do fogo e junte 1 colher de sopa de assucar, sal, mexendo até dissolver. Deixe amornar.

Addicione o fermento dissolvido em agua morna. Misture 1 1/2 chicaras de farinha e bata bem até ficar lisa a massa. Cubra e deixe crescer em logar quente durante 1 hora.

No fim desse tempo, junte a restante meia colher de sopa de assucar, a manteiga derretida e a restante farinha. Misture bem e deixe crescer mais duas horas ou até dobrar de volume. Faça um rolo e corte em tres pedaços.

Abra cada um desses pedaços e corte em quadrados de cinco centimetros.

Ponha no centro de cada um 2 colheres de chá de manteiga gelada. Dobre as pontas dos quadrados, como um envelope, sobre a manteiga, apertando bem. Ponha num taboleiro untado, com as pontas para cima, deixe crescer novamente até dobrar o volume e leve para assar em forno quente de 15 a 17 minutos. Antes de tirar do forno passe gemma de ovo batida com agua sobre os quadrados. Dá 18 quadrados.

JANTAR FRIO N.º 3

Cocktail de grape-fruit
Carnes sortidas
Salada de salmão, tuna e petit-pois
Salsichas e batatas em salada
Rollos de aipo
Pão preto
Compota de frutas temperadas
Café

Graças ás conservas, esse menu é feito com rapidez, o que não impede que elle seja realmente appetitoso.

SALADA DE SALMÃO, TUNA E PETIT-POIS

1 1-lb de lata de salmão
1 13 oz de tuna
1/2 chicara de molho francez
2 chicaras de repolho ralado
1 chicara de petit-pois
2 colheres de sopa de mayonnaise
Alface
2 ovos cozidos

Corte o salmão em pedaços. Faça o mesmo com a tuna. Ponha molho francez sobre os dois peixes e deixe gelar. Na hora de servir, arranje os dois peixes no centro de um prato. Misture o petit-pois, o repolho, 1/4 de chicara de molho francez e o mayonnaise. Arranje com folhas de alface em redor dos peixes, enfeite com metades de ovos cozidos. Dá para 6 pessôas. Para um prato grande, dobre a receita.

SALSICHAS E BATATAS EM SALADA

3 chicaras de batatas cozidas
1 chicara de aipos picados
2 colheres de chá de casca de limão ralado
1 4oz lata de salsichas de Vienna.
Molho Francez

Gele todos os ingredientes. Misture a batata com 2 colheres de sopa de molho francez. Junte o aipo, a casca e misture bem. Enfeite com as salsichas. Dá para 8.

COMPOTA DE FRUTAS TEMPERADAS

1 lata, n.º 2 1/2, de pecego
1 latas n.º 2 1/2 de peras em compota
1 lata n.º 2 de ameixas
2 colheres de sopa de caldo de limão
15 cravos.
2 páos de canella.

Escorra numa panella a calda das compotas. Junte o limão, cravo e canella. Deixe ferver em fogo brando 20 minutos. Passe no coador e guarde a canella. Arranje numa compoteira as frutas e despeje sobre ellas a calda quente. Deixe dormir na geladeira. Dá para oito pessôas.

COCKTAIL DE GRAPE FRUIT

3 chicaras de succo de cranberry em garrafas
3/4 de chicara de succo de grape fruit.
3 gottas de Angostura bitter
Caldo de limão
Assucar

Misture todos os ingredientes, excepto o limão e o assucar. Deixe gelar. Ponha 1 colher de chá de caldo de limão em cada copo de cocktail, vire fóra, depois de molhar todo o copinho, principalmente seus bordos. Passe esses bordos molhados de limão no assucar e, em seguida, encha-os cuidadosamente de cocktail, tendo o cuidado de não deixar molhar o assucar. Dá seis copinhos.

PRATO DE CARNES SORTIDAS

1 lata 12 oz de presunto temperado
2 latas 12 oz de corned-beef
1 lata de lingua
Agrião

Gele bem as carnes porque, desse modo, poderá cortal-as com maior facilidade. Com uma faca afiada, corte o presunto e a carne em fatias finas. Corte a lingua em fatias, ao comprido, na parte fina, e atravessadas na parte mais grossa. Arranje as camadas de carne em forma de leque num prato grande. Enfeite o centro com agrião. Dá para 8 pessôas.

ROLOS DE AIPOS

1/2 chicara de manteiga
1/4 de colher de chá de sal
1 pitada de pimenta
1 pão de sandwich inteiro

Deixe a manteiga fóra da geladeira, até amollecer. Junte os restantes ingredientes, excepto o pão, e misture. Retire as cascas do pão. Faça um corte no centro e ponha a mistura dentro do pão e leve para assar durante 20 minutos. Sirva bem quente.

MENU N.º 4

Apperitivo de camarão
Bolachas sortidas
Feijão assado Bacon
Sandwiches de pão preto
Beterrabas e aspargus
Palitos de limão picado
Café

1/4 de chicara de caldo de limão
1/2 chicara de passas picadas
1 1/2 chicaras de maçãs picadas
1/4 de nozes picadas
2 colheres de sopa de doce de laranja
1 chicara de assucar
1/4 de colherinha de sal
1 colherinha de canella em pó
1 colherinha de cravo em pó
1/4 de chicara de manteiga derretida.
Massa de pastel

Misture todos os ingredientes, excepto a massa de pastel. Abra a massa não muito fina e corte em quadrados de 5cm. Colloque uma colher de chá no centro de cada quadrado, enrolle e aperte as pontas, formando um páozinho. Asse em forno quente, durante 12 minutos. Dá 88 palitos.

SALADAS

SALADA NAPOLEAO

4 Fundos de alcachofras
1 Trupha
3 Batatas
100 grammas de camarões descascados
125 grams. de cogumelos
1 Gemma de ovo, crua
1 Aipo
1 Colher, das de sopa, de vinagre
4 Colheres, das de sopa, de azeite.
1/2 Copo de vinho Madeira
Sal — Pimenta.

Cozinham-se em agua fervendo as batatas e as alcachofras. A' parte, cozinha-se a trufa no vinho, durante um quarto de hora, e os camarões em menos tempo; isto é, para não ficarem muito molles. Com o azeite, o vinagre, a gemma de ovo, o sal e a pimenta, prepara-se um molho de mayonnaise. Numa saladeira misture-se com este molho os camarões, as batatas cortadas em rodelas, os cogumelos e os fundos de alcachofras, uns e outros talhados em pedacinhos quadrados, e a parte central do aipo cortada em filamentos. Enfeita-se com a trufa talhada em laminas finas e serve-se.

SALADA DE FEIJAO VERDE COM ERVILHAS

125 grams. de feijão verde
125 Idem de ervilhas
1 Beterraba cozida no forno
2 Gemmas de ovos
1 Chicara de azeite
2 Colheres, das de sopa, de vinagre
1 Idem, de salsa picada
1 Colher, das de café, de mostarda
Sal — Pimenta.

Cozinham-se o feijão e as ervilhas em agua com sal e deixam-se escorrer em uma peneira. A' parte, prepara-se um molho de mayonnaise, com as gemmas, o azeite, o vinagre, o sal e a mostarda. Misturam-se os legumes com este molho, dispondo-os numa saladeira, enfeitando-os com a salsa picada e a beterraba cortada em rodelas; serve-se.

AGORA SIM...
ella é bella e sadia

E a sua saúde é devida a um tratamento efficiente contra as lombrigas pelo Licor de Cacau Xavier. Ha mais de meio seculo as mães brasileiras encontram no Licor de Cacau Xavier, o meio seguro e infallivel para combater as lombrigas dos seus filhos. Faça a senhora, tambem, parte da grande maioria das mães brasileiras, depositando confiança neste bom lombrigueiro! Quando seus filhos tiverem lombrigas, dê-lhes o gostoso Licor de Cacau Xavier.

USADO COM SUCCESSO HA MAIS DE MEIO SECULO

LICOR DE CACAU
VERMIFUGO DE XAVIER

COISAS DO CINEMA por Fog Murray

EM "A PIONEIRA" BARBARA STANWICK VAE APPARECER NA TELA COMO UMA MULHER DE 109 ANNOS.

HA, NOS ESTADOS UNIDOS, 400 PESSOAS COM O NOME DE ROBERT TAYLOR!

O PRIMEIRO PAPEL DE CECILIA E LINDA PARKER NO CINEMA FOI O DE IRMÃS XIPHOPAGAS NO FILM DE LON CHANEY "THE UNHOLY THREE".

QUADRADO DE ARTISTAS: OWENS, NIKE, KIT, ONE, LARUE

GENTLE JULIA
46 FATHERS
GINGER
PEPPER
WILD AND WOOLY
KEEP SMILING
SHOOTING HIGH
HIGH SCHOOL
BOY FRIEND
PACK UP YOUR TROUBLES
GOLDEN HOOFS
(AQUI ESTÃO OS ONZE MELHORES FILMS DE JANE WITHERS)

JANE WITHERS, A UNICA ESTRELLA DE FILMS DE BAIXO ORÇAMENTO CLASSIFICADA ENTRE AS DEZ MAIORES ATTRACÇÕES DE BILHETERIA EM TODO O MUNDO, TRABALHOU EM 25 PELLICULAS NOS ULTIMOS SEIS ANNOS E NUNCA FOI EMPRESTADA A NENHUM STUDIO DE HOLLYWOOD!

DEPOIS DE TROCAR MURROS COM JOHN PAYNE DURANTE QUASI DUAS HORAS, PARA UMA SCENA DE "A VIDA É UMA CANÇÃO", JACK ROPER, ANTIGO CANDIDATO AO TITULO MAXIMO ENTRE OS PESOS-PESADOS, DECLAROU SINCERAMENTE A PAYNE — "VOCÊ É O MELHOR AMADOR DE BOX QUE EU JÁ VI! QUANDO QUIZER INGRESSAR NO PROFISSIONALISMO NÃO SE ESQUEÇA DE CONVIDAR-ME PARA SER SEU MANAGER..."

FRED ASTAIRE PARECE QUE NASCEU PARA DANSAR COM GINGER ROGERS, SUA COMPANHEIRA IDEAL DE TANTOS FILMS INTERESSANTES... ULTIMAMENTE, ENTRETANTO, GINGER VEM SENDO MEIO DESPREZADA. ELEANOR POWELL ESTÁ CONQUISTANDO AS PREFERENCIAS DO FAMOSO BAILARINO...

Fog Murray 1/5/41

ACREDITE SE QUIZER DE RIPLEY

NOVO JOGO DEPOIS DE 4.000 ANNOS!

ORIGEM AMERICANA

O TABOLEIRO DE 64 QUADRADOS INVENTADO PELOS PERSAS HA 4.000 ANNOS TEM SERVIDO DE BASE PARA INNUMEROS JOGOS — MAS ESTE É O PRIMEIRO JOGO EM QUE AS PEDRAS SE ARRUMAM EM SENTIDO DIAGONAL.

QUEM É CAPAZ DE TRANSFORMAR ESTES CINCO QUADRADOS EM QUATRO?

1 2 3
4 5

SÓ É PERMITTIDO MUDAR A POSIÇÃO DE TRES PHOSPHOROS!

RESPOSTA NA PROXIMA SEMANA

MARTELLO DE MERCURIO CAPAZ DE PREGAR TABOAS!

O AR LIQUIDO TORNA O MERCURIO DURO COMO O AÇO!

ESPIGA DE MILHO DE 18 POLLEGADAS CONTENDO 1200 GRÃOS!

CULTIVADA POR A. MORD. CALIF.

O TUMULO DE NOE

- MONTES DO LIBANO, SYRIA -

OS NATIVOS ACREDITAM QUE NOE FOSSE UM HOMEM DE COLOSSAL ESTATURA, RAZÃO POR QUE CONSTRUIRAM O SEU TUMULO COM 120 PÉS DE COMPRIMENTO!

AS OFFERTAS DE ROUPAS, TURBANTES, ETC., SÃO DEPOSITADAS AO LONGO DO GIGANTESCO TUMULO. OS DOENTES QUE PASSAM A NOITE ALI AMANHECEM COMPLETAMENTE CURADOS!

JOE SEWELL, DE CLEVELAND, FOI O CAMPEÃO AMERICANO DE BASEBALL EM 1925

Copr. 1941, King Features Syndicate, Inc., World rights reserved.

LICOR de CACAU XAVIER
LAXANTE GOSTOSO E INFALLIVEL
USADO COM SUCCESSO HA MAIS DE MEIO SECULO!